

4
Verð á dreifingu rafmagns í dreifbýli hefur hækkað um 275% frá 2005

26

Mýkt lambsullarinnar skapar ný tækifæri

28

-29

Bændur og aðrir eiga að geta vaktað sín eigin lönd í framtíðinni

Bændablaðið

23. tölublað 2020 • Fimmtudagur 3. desember • Blað nr. 576 • 26. árg. • Upplag 32.000 • Vefur: bbl.is



Nokkrar konur í Kvenfélaginu Einingu koma reglulega saman á Hvolsvelli til að þrjóna vegna söfnunar áheita til styrktar góðum málefnum. Kannski er erfitt að þekkja þær á myndinni með grímurnar vegna COVID-19 faraldursins, en á bak við grímurnar eru samt, talið frá vinstri: Þórunn Ólafsdóttir, Margrét Guðjónsdóttir, Brynja Bergsveinsdóttir, Jóhanna Elín Christensen, Rósalind Ragnarsdóttir, Margrét Tryggvadóttir, Guðbjörg Guðmundsdóttir og Sigprúður Sigurjónsdóttir. Kvenfélagið Eining var stofnað 1926 og meðlimir eru 37.
Mynd / Magnús Hlynur Hreiðarsson

Áheitaprjón á Hvolsvelli

— Allt fyrir góð málefni

Kvenfélagið Eining í Hvolhreppi stendur nú fyrir áheitaprjónaskap til styrktar góðum málefnum.

„Þetta er mjög skemmtilegt verkefni og gefandi, konurnar hamast við að þrjóna og það safnast í sarpinn hjá okkur,“ segir Margrét Tryggvadóttir, formaður Kvenfélagsins Einingar.

Fyrir Kvennaathvarf, Konukot, Frú Ragnheiði og Dagrenningu

„Markmiðið er að ná að þrjóna 300 hluti fyrir 1. febrúar 2021. Allar þrjónavörurnar ætlum við síðan að gefa skjólstaðingum Kvennaathvarfsins, Konukotsins og til Frú Ragnheiðar svo eitthvað sé nefnt. Peningar sem safnast svo með áheitum verða gefnir Björgunarsveitinni Dagrenningu hér á Hvolsvelli.“

Söfnunarreikningur áheitaprjónsins er: 0133-15-000289. Kt: 540601-2750. /MHH

Gott hljóð í sauðfjårbændum á Urriðaa og á Bergsstöðum í Miðfirði:

Byggja 300 fermetra stålgrindarhús á tveim bæjum til að auka þægindi við sauðburð

— Eru með metár í fallþunga og bjartsýnir þrátt fyrir lágt afurðaverð

Ólafur Rúnar Ólafsson og Dagbjört Diljá Einþórsdóttir, bændur á Urriðaa í Miðfirði, eru bjartsýn á framtíð sauðfjårbúskapar. Þau standa í stórræðum við útihúsabyggingar þessa dagana, ásamt nágretta sínum, Ara G. Guðmundssyni, bónda á Bergsstöðum, og konu hans, Elínu Önnu Skúladóttur.

Þótt mikið hafi verið rætt um slæma afkomu í sauðfjårrækt og áframhaldandi niðurskurð í greininni, þá eru þessir bændur fullir bjartsýni og eru að stækka sinn húsakost.

„Það gengur bara ljómandi vel í sauðfjårbúskapnum,“ sagði Ólafur í samtali við Bændablaðið. Hann segir að lífið gangi sinn vanangang, en lífyll sem enginn snjó hafi verið í haust þar til fyrir helgina, en talsvert frost hefur þó verið að undanförmu.

Eru komin með 700 fjår og að byggja nýtt fjårhús

„Við erum komin með hátt í 700 fjår og erum núna að byggja nýtt fjårhús. Við erum að byggja hér á tveim bæjum, hér hjá okkur og á þarnaesta bæ við mig á Bergsstöðum hjá Ara



Nýbygging í smíðum við Urriðaa. Myndir / Dagbjört Diljá Einþórsdóttir

Guðmundssyni. Hann er smíður og við höfum að mestu verið tveir að vinna í þessu. Þar er um að ræða alveg eins hús. Við fórum saman í þetta verkefni, að reisa tvö 300 fermetra stålgrindarhús sem eru klædd með yleiningum.“

— Munið þið þá fjölga enn fénu með tilkomu nýju fjårhúsanna?

„Við fjölgu ekki mikið meira, en þetta er aðallega hugsað sem vorhús og til að auka plássíð sem við höfum.“

Þeir félagar voru að vinna við að klæða húsið á Bergsstöðum í síðustu viku en urðu síðan að stoppa til að bíða af sér veðrið sem gekk yfir fyrir helgina. Vonuðust þeir til að geta haldið áfram við að klæða húsin í þessari viku.

„Svo á eftir að vinna svolítið í húsunum að innan og er ætlunin að

þetta verði klárt fyrir sauðburðinn í vor,“ segir Ólafur.

Metár í fallþunga á Urriðaa og meðalvigt yfir 20 kg

— Hvernig var afkoman eftir sumarið og hvernig kom haustslátrunin út hjá ykkur?

„Það var mjög gott og algjört metár, með fallþunga að meðaltali yfir 20 kíló. Það mætti svo sem alltaf fást meira fyrir afurðirnar, en það er samt ekkert hægt að kvarta. Þegar maður leggur sig allan fram við þetta, þá held ég að það sé vel hægt að hafa eitthvað upp úr þessu.“ Ólafur segir að þau hafi látið slátra sínu fé í næsta slátruhúsi sem er á Hvammstanga.

Sauðfjårbændur víðast um land vinna mikið fyrir utan bú sín og margir hafa rætt um að það geti algjörlega skipt sköpum við að halda rekstri sauðfjårbúa á floti. Sumir eru í verktaðavinnu, við skólaakstur og snjómokstur og aðrir í kennslu eða byggingarvinnu. Sú virðist þó ekki alveg raunin á Urriðaa og sýnir uppbyggingin í búrekstrinum að þar er greinilega haldið vel á spöðum. Samt hefur fjölskyldan líka verið að stækka og þau hjón komin með



Fjårhúsbygging á Bergsstöðum.

tvö börn, stelpu og stráka, þriggja og eins árs.

— Þurfið þið þá ekki mikið að vinna fyrir utan búíð?

„Jú, aðeins, við höfum minkað það. Dagbjört hefur ekki farið aftur á vinnumarkaðinn eftir fæðingarorlofið. Ég er í ígripavinnu nokkra daga yfir árið. Búskapurinn hefur gengið vel og í raun komið okkur verulega á óvart,“ segir Ólafur.

Bætir burðaraðstöðu

Ari G. Guðmundsson, húsasmiður og bóndi á Bergsstöðum, og fjölskylda hans, er með 620 fjår. Hann segir að með byggingu á húsinu sé ekki ætlunin að fjölga fé, heldur aðeins að bæta aðstöðuna.

„Við höfum verið að nýta vélageymsluna og hlöðu undir sauð-

burðinn á vorin, en með tilkomu á þessu húsi þurfum við þess ekki lengur,“ segir Ari.

Hann segir að stefnt sé að því að klára að loka húsunum fyrir jól. Vissulega megi segja að bygging fjårhúsa í sveitum teljist til tíðinda nú til dags þegar sauðfjårbændur séu líklega frekar að hugsa um að skella í lás. — „Þetta er náttúrulega bilun,“ segir Ari og hlær.

Metár á Bergsstöðum og fallþunginn um 20 kíló

Afraksturinn út úr sauðfjårræktinni hjá þeim á Bergsstöðum eftir sumarið var mjög góður líkt og á Urriðaa.

„Fallþunginn var rétt tæp 20 kíló að meðaltali hjá okkur og þetta er algjört metár og ræktunin hefur því verið að koma vel út. Við kvörtum svo sem ekkert, en það er auðvitað gálíð að skilaverðið til okkar frá afurðastöð sé ekki nema 500 krónur á kílóíð. Það má alveg segja að það sé skrítið þegar staðan er orðin sú hjá mörgum sauðfjårbændum að þeir séu að fá meira í stuðningsgreiðslur en þeir fá fyrir afurðir sínar. Það er eitthvað skakkt við slíkt,“ segir Ari G. Guðmundsson. /HKr.

FRÉTTIR

Friðheimar í Reykholti taka í notkun nýtt 5.600 fermetra gróðurhús:

Mun tvöfalda framleiðsluna og rúmlega það

Verið er að taka í notkun þessa dagana nýju 5.600 fermetra gróðurhúsbyggingarnar hjá Friðheimum í Reykholti. Byrjað var að færa plöntur inn í uppeldishúsið í fyrri viku, en það er einn hluti af fjórþættri byggingu sem auk uppeldishúss samanstendur af vörumóttöku, pökkun og gróðurhúsi.

Knútur Rafn Ármann hefur rekur Friðheima ásamt eiginkonunni, Helenu Hermundardóttur, og fjölskyldu frá 1995. Þau fagna því 25 ára afmæli á þessu ári.

Knútur segir að byrjað verði að færa plöntur inn í gróðurhúsið sjálft í þessari viku, en það er tvískipt.

Munu tvöfalda framleiðsluna og rúmlega það

„Með þessari byggingu munum



Eitt helsta stolt Friðheima er ræktun á Piccolotómötum sem þykja afar bragðgóðir. Þess má geta að umbúðirnar eru ekki úr plasti heldur náttúruvænu efni sem brotnar auðveldlega niður í náttúrunni.

við tvöfalda okkar framleiðslu og rúmlega það. Magnið ræðst af því



Nýja gróðurhús Friðheima er hér fremst á myndinni. Það er 5.600 fermetrar að flatarmáli og auk gróðurhúss er þar uppeldishús, pökkun og vörumóttaka. Myndir / Friðheimar



Starfsfólk Friðheima hefur verið í óða önn við að gera nýja gróðurhúsið klárt. Hér er rafvirkinn, Helgi Guðmundsson í Hrosshaga, að tengja dælukerfi hússins sem er mjög öflugt.

hvernig við röðum í það plöntum fyrir smátómata og stóra tómata.

Ef við miðum við framleiðslu á hefðbundnum tómötum, þá væri hægt að framleiða þarna um 100 kg á fermetra á ári. Ræktunaryminn í þessari byggingu eru um 4.600 fermetrar, þannig að framleiðsla á slíkum tómötum gæti verið nærri 500 tonn á ári.

Knútur segir að ræktun Piccolotómata, eins og þau séu mikið að

framleiða, skili kannski um þriðungi í vigt á við hefðbundna tómata.

„Við munum bæta við ræktunina hjá okkur á Piccolotómötum og einnig í hefðbundnu tómötum,“ segir Knútur.

Leggja áherslu á bragðgæði

Friðheimar voru útnefndir framúrskarandi fyrirtæki 2020 af Creditinfo og hafa verið út-

nefndir fyrirmyndarfyrirtæki í rekstri árin 2017, 2018, 2019 og 2020. Friðheimabændur leggja áherslu á að rækta tómata með mestu bragðgæðum sem völ er á og í góðri sátt við náttúruna. Tómatarnir eru ræktaðir allt árið um kring með fullkominni tækni á vistvænan hátt þar sem græn orka, tært vökvunarvatn og lífrænar varnir gera tómatana ferska og heilsusamlega. /HKr

Ostamálið farið að vinda upp á sig:

Úttekt á framkvæmd tollamála í burðarliðnum

— Talið er að málið sé viðamikil og taki margra mánaða rannsóknarvinnu þar sem fleira er undir en innflutningur á ostum

Alþingi samþykkt undir lok nóvember beiðni nýu þingmanna Miðflokksins um að úttekt færi fram á framkvæmd tollamála hjá Skattinum. Skoðun þessara mála var þegar komin í gang hjá sérfræðingum innan tollsins og Ríkisendurskoðun skoðar nú framkvæmd úttektar á málinu.

Aðdragandi málsins var umræða um meint lögbrot við tollmeðferð vegna innflutnings á ostum og misræmi í upplýsingum frá ESB-löndum um útlutning á ostum og um

innflutning á sömu ostum til Íslands á öðrum tollnúmerum.

Bændasamtök Íslands (BÍ) og Landssamband kúabænda (LK) sendu Bjarna Benedikssyni fjármálaráðgjafi tölvupóst þann 28. maí 2020, þegar rúm tvö ár voru liðin af gildistíma samningsins. Erindið var innflutningur á osti í töluverðu magni sem fluttur var inn á röngu tollnúmeri og þar með tollfrjáls sem jurtaostur, en seldur á Íslandi sem venjulegur ostur. Vísað var til þessa bréfs í umræðum á Alþingi.

Starfshópur settur í málið

Þann 24. september 2020 skipaði fjármála- og efnahagsráðuneytið starfshóp til að skoða hvort misræmi væri að finna milli magns í útlutningstölum úr gagnagrunni Evrópusambandsins og innflutningstölum Hagstofu Íslands vegna ákveðinna tegunda landbúnaðarvara, þ.e. nautakjöts, svínakjöts, kjúklingakjöts og mjólkurafurða. Niðurstöður þess starfshóps voru birtar að morgni 22. október. Þar er m.a. bent á að það þurfi að auka nákvæmni í skjölun og eftirfylgni við tollafræðslu.

Áframhald boðað á vinnu starfshóps

„Við viljum fara nánar ofan í þetta og ég hef þess vegna ákveðið að þessari vinnu skuli haldið áfram,“ sagði Bjarni Benediktsson fjármálaráðgjafi í umræðum á Alþingi þann sama dag. Í framhaldinu fóru nýu þingmenn Miðflokksins fram á það að úttekt færi fram á framkvæmd tollamála og var það samþykkt. Úttekt slíkra mála annast Ríkisendurskoðun sem er ein af undirstofnunum Alþingis. Það er því ljóst að úttekt mun fara fram.

Gæti snúist um hundruð milljóna króna

Samkvæmt heimildum Bændablaðsins er málið mjög viðamikil og talið er að það snúist um að ríkissjóður hafi orðið af hundruðum milljóna króna vegna meintrar rangrar tollmeðferðar við innflut-



Það verður væntanlega fleira en innflutningur á ostum sem tollayfirvöld og Ríkisendurskoðun munu gera úttekt á. Mynd / Úr safni

ing. Snýst það ekki eingöngu um innflutning á ostum, því ábendingar hafa einnig borist um hugsanlegt misferli við innflutning á kjöti og mögulega fleiri landbúnaðarafurðum.

Þorsteinn Sæmundsson, þingmaður Miðflokksins, sagði í grein sem birtist á vefritinu Vísi 30. nóvember að þarna hefðu evrópskir ostar breytt eðli sínu á leið yfir hafid á leið til Íslands. Þessar eðlisbreytingar höfðu í för með sér gerbreytta tollmeðferð. Ætla mætti að „sparnaður innflytjenda“ vegna þessa hafi numið um 300 milljónum á síðustu tólf mánuðum. Þarna er þorsteinn samt eingöngu að tala um meint misferli við innflutning á ostum. Í niðurlagi greinar sinnar sagði hann:

„Undanskot gjalda og skatta hafa verið landlægt vandamál á Íslandi ærið lengi. Löngu er kominn tími til að taka á þessari óvinnu. Ekki ein-

asta verður ríkissjóður af réttmætum tekjum heldur skekkja öll undanskot heilbrigða samkeppni. Von mín stendur til að ráðherra fjármála og þingmeirihluti hans sjái loks ljósið og samþykki hærri fjárheimildir til tollafræðslu við fjárlagaafgreiðslu nú fyrir jólin.“

Tollurinn skoðar málið

Samkvæmt fyrirspurn blaðsins til tollayfirvalda í sumar, var tollurinn þá þegar byrjaður að skoða málið og í svari sem barst í júlí kom fram að ábendingarnar væru til skoðunar af sérfræðingum embættisins en fjöldi mála sem vísað verður í feril fyrir endurákvörðun aðflutningsgjalda samkvæmt tollalögum lægi ekki fyrir. Vonir stæðu til að staðan skýrist töluvert á haustmánuðum eftir vinnu sérfræðinga.

„Reynast ábendingarnar réttar gætu fyrstu málin sem byggja á ábendingum verið kynntar innflytjendum á þessu ári. Við meðferð mála er nauðsynlegt að standa rétt að málsmeðferðarreglum skv. tollalögum og stjórnsýslulögum,“ sagði m.a. í svarinu.

Allavega margra mánaða vinna að mati Ríkisendurskoðunar

Skúli Eggert Þórðarson ríkisendurskoðandi sagði aðspurður síðastliðinn mánudag, að þegar forkönnun á málinu væri lokið yrði gerð áætlun hjá Ríkisendurskoðun um úttektina. Ekki væri hægt að meta umfangið fyrir en þetta lægi fyrir, en ljóst væri að slík úttekt tæki allavega nokkra mánuði. /HKr

Snjóblásarar



Við erum með eitt stærsta snjóblásara úrval landsins. Hjá okkur finnur þú rétta snjóblásarann handa þér.

Cub Cadet

<p>Reykjavík: Krókháls 16 110 Reykjavík Sími 568-1500</p>	<p>Akureyri: Baldursnes 8 603 Akureyri Sími 568-1555</p>	<p>Opnunartími: Opnið alla virka daga Lokað um helgar</p>	<p>Vefsíða og netverslun: www.thor.is</p>
--	---	--	--



VÉLFANG



– VERKIN TALA

Áramótatilboð KUHN og Vélfangs
Tryggðu þinn ávinning og veldu réttu vélina fyrir næsta sumar



Hnífatætarar 1,20 - 6,20 m



Rótherfi /Pinnatætarar 1,20 - 8,0 m

Yfirgripsmikil vörulína KUHN tryggir að allir finna vél sem er sniðin að þeirra þörfum



Diskasláttuvélar 1,6 – 9,90 m



Heyþyrlur 4,20 – 17,20 m

Vertu klár – veldu KUHN



Múgavélar 3,20 – 14,70 m



FBP 3135 – Sparið allt að 30% í plastnotkun

FRÉTTIR

Líftæknifyrirtækið Ísteka nýtir blóð úr fylfullum hryssum til framleiðslu á frjósemislyfjum:

Fyrirtækið í örum vexti og hefur fjórfaldað húsnæðið á þremur árum

Líftæknifyrirtækið Ísteka nýtir gjafablóð úr fylfullum hryssum til framleiðslu á frjósemislyfjum sem selt er til stórra lyfjafyrirtækja út um allan heim. Fyrirtækið hefur vaxið jafnt og þétt undanfarin ár og jókst velta fyrirtækisins til muna á síðasta ári, eða um 80% á milli ára. Það óvenjustóra stökk má að miklu leyti þakka erlendu sérverkefni. Slagkraftinn sem þetta veitir fyrirtækinu hyggst það nýta til frekari vaxtar.

„Við höfum verið hér í þessu húsi í 20 ár og einbeitt okkur að því að vaxa og styrkjast sem framúrskarandi framleiðandi á mikilvægri prótínafurð til útflutnings. Við einangrum prótínið úr blóði fullfullra hryssa og höfum skapað atvinnutækifæri og orðspor sem við erum afar stolt af. Við byggjum jafnframt á gömlum merg, því frumkvöðullinn Einar Birnir hjá G. Ólafsson hf. lagði grunninn að þessari starfsemi fyrir um 35 árum,“ segir Arnþór Guðlaugsson, framkvæmdastjóri fyrirtækisins, en í dag eru um 40 starfsmenn hjá Ísteka.

Fimm mínútna blóðgjöf

Starfsstöðvar fyrirtækisins eru tvær í Reykjavík. Annars vegar á Grensásvegi þar sem húsnæðið hefur á fáeinum árum verið fjórfaldað og hins vegar á Höfðanum þar sem fyrirtækið hefur undanfarin ár fært út kvíarnar.

„Uppi á Höfða erum við með hráefnismóttöku og frumvinnu þar blóðið í blóðplasma sem er upphafsefni framleiðslunnar á Grensásvegi. Við höfum mest



Arnþór Guðlaugsson, framkvæmdastjóri Ísteka, heldur hér á frystu milliefni úr gjafablóði frá fylfullum, íslenskum hryssum.

Myndir / ehg

verið að fá blóð frá bændum á Suðurlandi, í Húnvatnssýslum og eins úr Skagafirði en einnig eru nokkrir bæir á Vesturlandi og Norð-Austurlandi. Svo höfum við hvatt bændur í öðrum landslutum til að taka upp þessa búgrein. Í ár hófust blóðgjafir í fyrsta skipti austur á Héraði og því má segja að við höfum lokað hringnum, en hann má enn þetta. Dýralæknar á þessum stöðum sjá um blóðgjafirnar fyrir okkur,“ útskýrir Arnþór og segir jafnframt að „dýralæknarnir staðdeyfi hryssuna fyrir blóðgjöfina sem tekur um fimm til tíu mínútur þannig að á hverju ári er þetta um klukkutíma löng blóðgjöf hjá hryssunni. Hver hryssa gefur að meðaltali 5-6 sinnum og í mesta lagi átta sinnum á sumri og í hvert sinn aldrei meira en fimm lítra af blóði.“

Sérstaða íslenska hestsins

Framleiðsla fyrirtækisins og velta hefur vaxið jafnt og þétt hin síðustu ár og tók stökk á síðasta ári. Árið 2016 hagnaðist fyrirtækið um 68 milljónir og hefur afkoman ríflega sjöfaldast á fjórum árum.

„Við tókum að okkur erlent sérverkefni í fyrria sem skýrir þessa miklu veltuaukningu og mun það einnig hafa áhrif á niðurstöðu þessa árs. Vonast er til þess að veltutölur lækki ekki mikið þegar áhrifa þessa verkefnis dvína. Því hyggjumst við ná með áframhaldandi framleiðsluaukningu úr blóði frá íslenskum sveitum. Fyrir allmörgum árum var verksmiðjan skoðuð af Lyfjastofnun Bandaríkjanna (FDA) og framleiðsla lyfjaefnisins samþykkt fyrir Bandaríkjamarkað sem var ákveðin viðurkenning fyrir okkur. Starfsemin er

einnig undir eftirliti Lyfjastofnunar. Við erum ekki ein um framleiðslu á efninu og eigum í samkeppni við nokkra erlenda aðila. Sérstaða Ísteka felst meðal annars í miklum stöðugleika framleiðsluvörunnar, þökk sé áreiðanlegum framleiðsluferlum, stöðluðum vinnubrögðum, stífu gæðaeftirliti og góðum orðstír sem spannar áratugi. Að auki má nefna að hér er lítið um smitsjúkdóma í hestum og staða og eftirfylgni með dýravelferð er hér mjög góð. Þetta er sem sagt framleitt víða í heiminum og við erum sérfræðingar á þessum sérhæfða markaði,“ segir Arnþór og bætir við:

„Við vinnum á breiðu sviði sem byrjar úti í sveit hjá bóndanum á blóðgjafartímabilinu sem er í ágúst og september ár hvert. Síðan fer blóðið í vinnslu hingað til



Alexander Ingvartsson fylgist hér með hitastigi á lífefninu í sérherbergi þar sem eitt fjölmargra framleiðsluskrefa á sér stað.



Anna María Trang Davíðsdóttir að störfum í vinnslusal fyrirtækisins á Grensásvegi. Meðal framleiðslutími frá blóðgjöf hryssa að lyfjaefni er um eitt ár. Lyfjaefnið er selt til erlendra lyfjafyrirtækja sem nota það í frjósemislyf fyrir spendýr.

Reykjavíkur og við vinnum efnið þá mánuði ársins sem blóðgjafir fara ekki fram. Að jafnaði líður um eitt ár frá því að hryssur gefa blóð uns lyfjaefnið er tilbúið til sölu til erlendra lyfjafyrirtækja. Fyrirtækin framleiða úr þessu frjósemislyfi í lyfjaglösom sem seld eru til dýralækna um allan heim. Frjósemislyfið virkar í öllum spendýrum.“

Auka framleiðslugetuna

„Bændum í samstarfi við okkur hefur fjölgað ár frá ári undanfarin ár og við óskum eftir fleirum. Verðflokkar til bóndans eru nokkrir, frá rúmum 8 þús. krónum og upp í rúmum 11 þús. krónum á hverja blóðgjöf hryssu. Þetta útleiggst því sem um 45-70 þús. krónur á hryssu á meðalbúi og einstaka hryssa getur skilað afurðum fyrir yfir 90 þús. krónur fyrir utan virðisaukaskatt, bara af blóðinu. Þá eru verðmæti folaldsins ekki talin með svo þetta er ágætis búbót. Faglega er að öllu staðið og gott eftirlit með skepunum og blóðgjöfunum. Blóðgjöfin sjálf er framkvæmd af dýralæknum öfugt við það sem þekkt hefur víða annars staðar. Ísteka heldur jafnframt úti sérstöku dýravelferðareftirliti og að sjálfsögðu eru allir sem í þessu eru undir eftirliti Matvælastofnunar. Því segi ég alltaf að það eru vandfundin húsdýr sem hafa það betra en blóðgefandi hryssur. Þær lifa við óvenju mikið frelsi og tiltölulega lítið áreiti frá mannum. Við höfum aukið framleiðslugetu okkar og sjáum fram á áframhaldandi vöxt með enn meira samstarfi við landbúnaðinn við öflun hráefnis til framleiðslunnar. Við óskum því eftir auknu samstarfi við bændur landsins.“

Þess má að lokum geta að verðþróun á blóði til þessarar vinnslu hefur verið langt umfram aðrar landbúnaðarvörur. Verð hefur til langs tíma hækkað á hverju ári. Nýverið ákvað stjórn Ísteka að bjóða samstarfsbændum sínum eingreiðslu að verðmæti 6% af innlögðum afurðum ársins 2020, til að hjálpa þeim að kljást við áhrif kórónuveirufaraldursins sem nú geisar. Útgefin verðskrá með árlegum hækkunum gildir til ársins 2023.

/ehg

Miklar áhyggjur meðal bænda vegna 9,9% boðaðra hækkana Landsnets á verði raforkudreifingar í dreifbýli:

Verð á dreifingu í dreifbýli hefur hækkað um 275% frá 2005

Landsnet hefur sent Orkustofnun tillögu að nýrri gjaldskrá sem áætlað er að taki gildi 1. janúar 2021. Fyrirhuguð breyting felur í sér að gjaldskrá til dreifiveitna hækkar um 9,9%. Samband garðyrkjubænda, Sölufélag garðyrkjumanna og Bændasamtök Íslands lýsa miklum áhyggjum af þeim hækkunum á gjaldskrá sem Landsnet hefur boðað.

Í frétt á heimasíðu segir að Landsnet segi að þar sem kostnaður við flutning til heimila og smærri fyrirtækja er einungis 10–15% af rafmagnsreikningnum þá mun kostnaður þeirra einungis hækka um 1–1,5% vegna þessarar hækkunar.

Ástæða hækkunarinnar er fyrst og fremst miklar framkvæmdir í flutningskerfinu sem eru nauðsynlegar til þess að tryggja íbúum

landsins öruggt aðgengi að rafmagni í takt við kröfur samtímans. Í óveðrunum síðasta vetur blöstu veikleikar kerfisins við og Landsnet er undir miklum þrýstingi að ráðast í úrbætur um allt land.

Áhyggjur af hækkunum á gjaldskrá

Samband garðyrkjubænda, Sölufélag garðyrkjumanna og Bændasamtök Íslands lýsa miklum áhyggjum af þeim hækkunum á gjaldskrá sem Landsnet hefur boðað frá og með 1. janúar næstkomandi.

Sú hækkun sem boðuð hefur verið til dreifiveitna er 9,9% og mun koma til hækkunar á framleiðslukostnaði í landbúnaði, ekki síst á ylræktuðum garðyrkjuafurðum, þar sem orkukaup eru einn stærsti þátturinn í framleiðslukostnaði, auk launakostnaðar.

Gjaldskrárhækkun á flutnings- og dreifingarkostnaði raforku vegna hækkana Landsnets mun leggjast á framleiðslukostnað til viðbótar þeim hækkunum sem verða vegna aukinna álagna á jarðefnaeldsneyti/flutningskostnað og kjarasamningsbundinna launahækkana.

275% hækkun frá 2005

Í yfirlýsingu frá SG, SFG og BÍ segir meðal annars að verð á flutningi og dreifingu raforku í dreifbýli hefur samtals hækkað

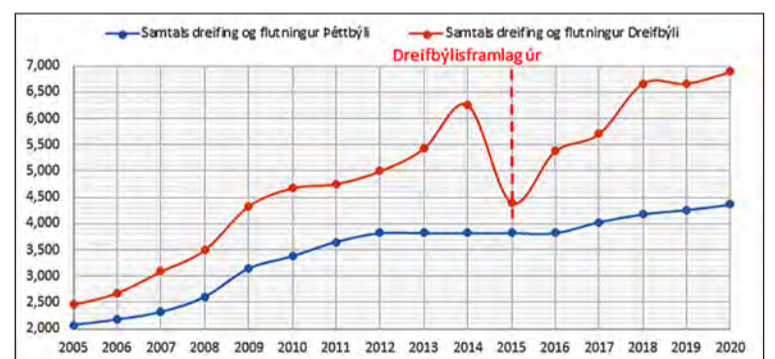

Sú hækkun sem boðuð hefur verið til dreifiveitna er 9,9% og mun koma til hækkunar á framleiðslukostnaði í landbúnaði, ekki síst á ylræktuðum garðyrkjuafurðum.

Mynd / HKr.

um 275% frá 2005. Hækkunin er rúm 180% ef tekið er tillit til jöfnunargjalds stjórnvalda. Það er tæplega 179% umfram hækkun

almenns verðlags (VNV) á sama tímabili, eða 84% hækkun umfram VNV að teknu tilliti til jöfnunargjaldsins.

/VH

BOGAHÚS

12m - 15m - 18m & 20m breið

Aukið úrval - nú fást 18m og 20m breið bogahús hjá okkur.

BK HÖNNUN

TÖLVUPÓSTUR
sala@bkhonnun.is
SÍMI
571-3535
VEFFANG
www.bkhonnun.is

MANNVIRKJAHÖNNUN - BYGGINGAVÖRUR

PÖTTINGER

HEYVINNUVÉLAR FYRIR ÁRIÐ 2021



PÖTTINGER HEYVINNUVÉLAR

VEL ÞEKKTAR AF ÍSLENSKUM BÆNDUM

Sláttuvélar sem hafa slegið í gegn og halda því áfram!

Snúningsvélar, heytætlur eða heyþylur! Sama hvað þú kallar það þá veistu til hvers þær eru.

Rakstrarvélar sem múga upp í atvinnumannslega garða!

SLÁTTUVÉLAR	LÝSING	Vinnslub. Mtr	Listaverð án vsk*
NOVACAT 301 AM PRO	FRAMSLÁTTUVÉL	3,04	2.530.000
NOVACAT 351 AM PRO	FRAMSLÁTTUVÉL	3,46	2.690.000
NOVACAT 351 AM ED PRO	FRAMSLÁTTUVÉL MEÐ KNOSARA	3,46	3.270.000
NOVACAT 302	DISKASLÁTTUVÉL Á ÞRÍTENGI 540 sn drif	3,04	1.650.000
NOVACAT 352	DISKASLÁTTUVÉL Á ÞRÍTENGI 540 sn drif	3,46	1.860.000
NOVACAT 352	MÍÐJUHENGÐ DISKASLÁTTUVÉL 1000 sn drif	3,46	2.190.000
NOVACAT 402	MÍÐJUHENGÐ DISKASLÁTTUVÉL 1000 sn drif	3,88	2.390.000
NOVACAT 442	MÍÐJUHENGÐ DISKASLÁTTUVÉL 1000 sn drif	4,30	2.690.000
NOVACAT 352 ED	MÍÐJUHENGÐ DISKASLÁTTUVÉL MEÐ KNOSARA 1000 sn drif	3,46	2.960.000
NOVACAT 402 ED	MÍÐJUHENGÐ DISKASLÁTTUVÉL MEÐ KNOSARA 1000 sn drif	3,88	3.280.000

HEYÞYRLUR	LÝSING	Vinnslub. Mtr	Listaverð án vsk*
HIT 4,54	LYFTUTENGDAR SAMANBROTIN MEÐ VÖKVA	5,4	1.320.000
HIT 6,69	LYFTUTENGDAR SAMANBROTIN MEÐ VÖKVA	6,85	1.860.000
HIT 8,91	LYFTUTENGDAR SAMANBROTIN MEÐ VÖKVA	8,86	2.560.000
HIT 6,80 T	DRAGTENGDAR Á VAGNI	7,85	2.450.000
HIT 8,91 T	DRAGTENGDAR Á VAGNI	8,86	2.950.000
HIT 10,11 T	DRAGTENGDAR Á VAGNI	11	3.980.000
HIT 12,14 T	DRAGTENGDAR Á VAGNI	13,2	4.570.000

RAKSTRARVÉLAR	LÝSING	Vinnslub. Mtr	Listaverð án vsk*
TOP 382	LYFTUTENGD RAKSTRARVÉL	3,8	990.000
TOP 422	LYFTUTENGD RAKSTRARVÉL	4,2	1.460.000
TOP 702 C	DRAGTENGD MÍÐJURAKSTRARVÉL	6,25 - 6,90	3.490.000
TOP 762 C	DRAGTENGD MÍÐJURAKSTRARVÉL	6,75 - 7,5	3.690.000
TOP 842 C	DRAGTENGD MÍÐJURAKSTRARVÉL	7,7 - 8,4	4.690.000
TOP 962 C	DRAGTENGD MÍÐJURAKSTRARVÉL	8,9 - 9,6	5.340.000

*Verð miðað við gengið EUR 160



GERÐU ENN BETRI KAUP!

Pantaðu fyrir 10. janúar 2021 og fáðu aukalegan 5% afslátt af listaverði.



KRAFTVÉLAR

Dalvegur 6-8, 201 Kópavogi
Hrismýri 7, 800 Selfoss

kraftvelar@kraftvelar.is
Sími: 535-3500

Bændablaðið

– Mál gagn bænda og landsbyggðar –

Bændablaðið kemur út 24 sinnum á ári. Því er dreift ókeypis á yfir 400 stöðum á landinu og á öll lögbýli landsins.

Lesendur geta einnig gerst áskrifendur að blaðinu og fengið það sent heim í pósti gegn greiðslu. Árgangurinn kostar þá kr. 11.200 með vsk. (innheimt í tvennu lagi). Ársáskrift fyrir eldri borgara og öryrkja kostar 7.200 með vsk.

Heimilisfang: Bændablaðið, Bændahöll við Hagatorg, 107 Reykjavík.
Sími: 563 0300 – Fax: 562 3058 – Kt: 631294-2279

Bændablaðið er í eigu Bændasamtaka Íslands.

Ritstjóri: Hörður Kristjánsson (áb.) hk@bondi.is – Sími: 563 0339 – Rekstur og markaðsmál: Tjörvi Bjarnason tjorvi@bondi.is – Blaðmenn: Erla Hjördís Gunnarsdóttir ehg@bondi.is – Margrét Þóra Þórsdóttir mth@bondi.is – Sigurður Már Harðarson smh@bondi.is – Vilmundur Hansen vilmundur@bondi.is – Auglýsingastjóri: Guðrún Hulda Pálsdóttir ghp@bondi.is – Sími: 563 0303 – Netfang auglýsinga: augl@bondi.is – Vefur blaðsins: www.bbl.is – Netfang blaðsins: (fréttir og annað efni) er bbl@bondi.is Frágangur fyrir prentun: Ágústa Kristín Bjarnadóttir – Prentun: Landsprent ehf. – Upplag: sjá forsiðu – Dreifing: Landsprent og Íslandspóstur. ISSN 1025-5621

SKOÐUN

Tær snilld

Enn á ný eru Íslendingar minntir á afleiðingar þess að innleiða hér erlent regluverk í orku- og markaðsmálum af einskærri þrælsund og ótta við að efnahagsrisinn í suðri refsir okkur grimmilega ef við gerum ekki allt eins og hann segir.

Enn eina ferðina á að hækka verð á dreifingu raforku frá Landsneti í dreifibýli og nú um heil 9,9%. Á sama tíma heyrast þau ánægjulegu tíðindi að raforkuframleiðandinn Landsvirkjun hagnist grimmt af sölu raforkunnar og þar fór eiginfjárlutfall félagsins í fyrsta sinn yfir 50% á árinu 2019. Reyndar hagnaðist Landsnet líka á síðasta ári eftir skatta um 28 milljónir Bandaríkjadollara.

Landsnet er hlutafélag í 64,73% eigu Landsvirkjunar, RARIK á 22,51%, Orkuveita Reykjavíkur á 6,78% og Orkubú Vestfjarða á 5,98% í félaginu. Allt eru þetta opinber fyrirtæki að langstærstum hluta í sameiginlegri eign allra landsmanna.

Fyrst eignarhaldið á dreifikerfinu og raforkuframleiðslunni eru á sömu hendi, þá kann einhver að spyrja, er ekki einfalt hjá orkuframleiðendum sem græða vel að flytja peninga yfir í dreifikerfið sem þeir eiga sjálfir? Það hljómar einfalt, en svoleiðis er það alls ekki. Ástæðan er innleiðing endalausra tilskipana ESB um samkeppnis- og orkumál sem eru snyrtilega þökkuð inn í hvern orkupakkann af öðrum.

Í allri umræðunni um orkupakkana hefur verið margítrekað bent á að innleiðing þeirra myndi leiða til herra heildarverðs á orku á Íslandi. Fyrsta stóra stökkið í þeim efnum var aðskilnaður framleiðsla og dreifingar sem hafði gríðarlegan kostnað í för með sér. Fram að þeim tíma sáu raforkuframleiðendurnir sjálfir um raforkudreifingarkerfið, enda var það byggt upp af þeim.

Við aðskilnað varð raforkuflutningsfyrirtækið sjálfst að fara að rukka fyrir sínum kostnaði sem lagðist svo ofan á orkuverðið frá virkjununum. Síðan hefur stöðugt verið bætt í þann pakka.

Alltaf hefur því samt verið haldið fram af áhugafólki og innleiðingaragentum Evrópureglugerða að þetta sé allt gert með hagsmunum neytenda í huga. Mikið afskaplega getur fólk í dreifibýlinu og garðyrkjubændur verið ánæggt með slík rök og þá vissu að fá örugglega alltaf að borga hæsta mögulega orkuverðið.

Það er athyglisvert rannsóknarefni hvað hugmyndasmiðum og agentum í fjármálaheiminum hefur tekist einstaklega vel upp í sínum áróðri og auglýsingamennsku að draga saklaust fólk á asnaeyrunum og fá það til að taka þátt í að keyra fyrir sig áróðurmáskínurnar. Þannig hefur það verið með innleiðingu á sameiginlegu orkukerfi Evrópu sem miðar að því að brjóta upp þjóðlegt eignarhald á raforkukerfum og skipta því upp í vel seljanlega orkuvöndla á markaði. Með þessu er búið að setja upp gríðarstórt peningakerfi í orkugeirunum sem leiðir alla daga til þess að hagnaðurinn af orkuframleiðslunni rennur í æ ríkara mæli í vasa vellauðugra fjárfesta.

Það sama er að gerast í nýju kolefnismarkaðskerfi sem lævislega hefur verið komið á fót í nafni baráttu gegn hlýnun loftslags. Þar hefur áróðursmeisturum tekist á undraverðan hátt að fá fólk, sem telur sig gallharða sósíalista, til að taka stöðu í framlínusveit hörðustu kapitalista sem um getur í sögunni. Kolefnishagkerfið er því miður lítið annað en nýtt peningavöndla-kerfi sem miðar að því að fleyta fjármunum í vasa „áhættufjórfa“ sem svo nefnast á fínu máli. Ekki er nú ónýtt hjá slíku liði að hafa samfélagslega vel meinaandi fólk sem hugsar alla dag í grænum lausnum, til að draga fyrir sig áróðursvagninn. – Þetta er tær snilld í markaðssetningu. /HKr.

Vangaveltur á aðventunni

Gunnar Þorgeirsson
formaður Bændasamtaka Íslands
gunnar@bondi.is



Mikil umræða er í okkar samfélagi um gildi kjarasamninga og möguleika vinnandi fólks til atvinnu. Í landbúnaði hafa menn ekki síður áhyggjur af stöðu mála á vinnumarkaði og afkomu þeirra er stunda landbúnað. Talsverðar launahækkningar eru í spilunum um áramót sem samið var um á almennum markaði. Það sem kemur mér verulega á óvart í umræðunni er að á meðan allar þessar hækkningar ganga eftir þá lækkar afurðaverð til bænda fyrir kjöt og afkoma þeirra þar með.

Á degi hverjum streymir ótrúlegt magn af kjöti og mjólkurafurðum til landsins erlendis frá á grundvelli milliríkjasamninga og hefur það veruleg áhrif á þennan markað. Bændur hafa barist fyrir breyttu fyrirkomulagi á úthlutun þeirra miklu tollkvóta sem í boði eru og nú hefur landbúnaðarráðherra lagt fram frumvarp sem breytir fyrirkomulagi á úthlutun þessara kvóta til fyrra horfs til 2022. Það er ánægjulegt ef þetta verður að veruleika, en það þarf meira til. Eins og staðan er á erlendum mörkuðum þá safnast upp matvæli sem ríki Evrópu eru í vandræðum með. Evrópusambandið borgar birgðastöðvum fyrir að frysta afurðir vegna markaðsbrests og verð hrífellur.

Hvernig náum við sátt?

Félag atvinnurekenda telur nú að verð til neytenda muni hækka umtalsvert vegna þessa breytta fyrirkomulags, en raunin er að fyrri útboðsleið sem notuð var leiddi hins vegar ekki til lækkunar vöruverðs þegar hún var tekin upp. Hvernig náum við sátt í þessum málum þar sem við keppum við landbúnaðarafurðir sem niðurgreiddar eru í hinna stóru Evrópu?



Stundum er eins og stuðningur við íslenskan landbúnað sé eitthvað sérstakt fyrirbrigði á heimsvísu þegar staðreyndin er sú að flestar þjóðir heims standa með innlendri framleiðslu og landbúnaði þar með talið. Það sem bændasamfélagið hefur nefnt með endurskoðun á samningum við ESB þá viljum við leiðréttingu á þessu mikla magni sem flutt er inn ofan í innanlandsframleiðslu. Hlutdeild innflutnings á móti innanlandsframleiðslu á markaði eru um 20% en þessu getum við mætt hér heima með aukinni framleiðslu, tala nú ekki um nú þegar enginn er ferðamaðurinn, sem var hluti af rökstuðningi á auknum innflutningi til landsins.

Tryggjum störf í landbúnaði

Landbúnaður og tengdar greinar eru að öllu jöfnu byggðar upp af atvinnurekendum. Framleiðendur eru um 3.000 og afleidd störf um 10.000. Það munar um minna. Skiptir það ekki máli í okkar litla hagkerfi og öryggi til matvælaframleiðslu að tryggja þessi störf? Sömu aðilar standa undir störfum

í hinum dreifðu byggðum og reyndar ekki síður í þéttbýli en það er athyglisvert að frumframleiðsla landbúnaðarværa er um 20% á höfuðborgarsvæðinu. Með þessum gegndarlausu innflutningi er verið að grafa undan framleiðslu hér heima og setja okkar eigin framleiðslu í gríðarlegan vanda sem erfitt verður að snúa við.

Raforkuverð

Landsnet hefur tilkynnt að frá og með áramótum muni flutningskostnaður á raforku hækka um 9,9% fái til þess heimildir. Þetta eru enn einar álögurnar á íslenskar framleiðslugreinar og sérstaklega í dreifibýli. Hækkun raforkuverðs til garðyrkjunnar hefur veruleg neikvæð áhrif bæði til hins almenna neytanda og eins á rekstur þar sem raforkan er á milli 20 til 30% af rekstrarkostnaði garðyrkjustöðva. Þessar álögur koma til viðbótar hækkunum á aðföngum til bænda sem hafa verið umtalsverðar vegna falls krónunnar. En á sama tíma lækkar afurðaverð til bænda nánast í öllum greinum landbúnaðar.



ÍSLAND ER LAND ÞITT



Kálfatjörn og Kálfatjarnarkirkja á Vatnsleysuströnd. Kálfatjarnarkirkja er í Tjarnarprestakalli í Kjalarnesprófastsdæmi. Hún var byggð á árunum 1892–93 og vígð 11. júní 1893 af biskupi, herra Hallgrími Sveinssyni. Kirkjan er byggð úr timbri, járnvarin á hlöðnum grunni, eins metra háum. Kirkjusmiður og höfundur kirkjunnar var Guðmundur Jakobsson húsasmiðameistari, en honum til aðstoðar var Sigurjón Jónsson kennari. Magnús Árnason, steinsmiður frá Holti á Vatnsleysuströnd, hlöð grunninn. Kirkja hefur líklega verið á Kálfatjörn allt frá upphafi byggðar. Hún kemur fyrir í kirknatali Páls biskups frá 1200 og var hún helguð Pétri postula að kaþólskum sið.

Mynd / Hörður Kristjánsson

LÍF & STARF

263

MÆLT AF MUNNI FRAM

Lambdagatalið gefið út í sjöunda sinn:

Megintilgangurinn að breiða út fegurð sauðkindarinnar

Lambdagatal Ragnars Þorsteinssonar, sauðfjárbónda og ljósmyndara í Sýrnesi í Aðaldal, er komið út og er það í sjöunda sinn sem hann sendir frá sér sérstakt lambdagatal.

Ragnar hefur veg og vanda að útgáfunni líkt og undanfarin ár, hann tekur flestar myndanna á búi sínu í Sýrnesi og vinnur að auki við uppsetningu og hönnun dagatalsins, sér um fjármögnun þess og dreifingu. Samkvæmt venju eru ljósmyndirnar teknar á sauðburði frá árinu áður, þ.e.a.s. á Lambdagatali 2021 eru allar myndirnar teknar á sauðburði 2020 og endurspegla því líka veðurfarið á þeim árstíma.

Fallegt með þjóðlegum fróðleik

Að venju prýða dagatalið stórar andlitsmyndir af falletum, marglitum, nýlega fæddum lömbum í náttúrulegu umhverfi. Dagatalið er í A4 stærð og er hver mánuður á einni blaðsíðu. Það er gormað með upphengju og því auðvelt að hengja það upp þar sem hentar. Á það eru merktir allir hefðbundnir helgi- og frídagar. Einnig eru merkingar fyrir fánadaga, komu jólasveinanna, gömlu mánaðaheitin og ýmsa aðra daga er tengjast sögu lands og þjóðar. Dagatalið er því ekki bara fallett heldur líka gagnlegt með sínum þjóðlega fróðleik.

Finn velvild í garð sauðfjárbænda

Lambdagatölin hafa hlotið góðar viðtökur undanfarin ár og vinnuhópur Facebook-síðunnar Lamba Lamb er nú rétt að ná þúsund manns. Útgáfan hefur verið fjármögnuð á Karolina Fund þar sem þau eru keypt í forsölu. Að sögn Ragnars er megintilgangur útgáfunnar „að breiða út sem víðast, fegurð og fjölbreytni íslensku sauðkindarinnar. Það er líka mjög svo skemmtilegt og gefandi að standa í þessu og finna þá miklu velvild sem er meðal fólks til okkar sauðfjárbænda og íslensku sauðkindarinnar en hún hefur fætt okkur og klætt í gegnum aldirnar og án hennar værum við ekki til sem þjóð í dag.“ segir hann. */MPÞ*

Ingólfur Ómar Ármannsson sendir þættinum nýmeti. Þar er ekki hagað rími með hortittum frekar en vanalega:

*Hagar frjósa, hníga strá,
hélurósir skarta.
Myrkum ósi merlar á
mánaljósið bjarta.*

*Norðanrosinn nístir brá,
næðir um kvos og vengi.
Hrími flosuð hélustrá
hníga á frosið engi.*

Eftir þennan fágæta kveðskap **Ingólfs Ómars** verður samt að víkja frá gleðiefnum, og gera þá sáru játningu, að ekki tókst undirrituðum vel til í síðasta vísnaþætti, þegar hin fallega haustvísa **Óskars Sigurfinnssonar** í Meðalheimi var öðrum eignuð. Sagði ég hana ortu af Þór Sigurðarsyni frá Sellandi í Fnjóskadal:

*Grösin sölna, grána fjöll,
glöggt er haustsins letur.
Svona fara sumrin öll,
-senn er kominn vetur.*

Þór Sigurðarson er hins vegar afskaplega ljóðelskandi maður og líkt og margir slíkir, þá semur hann afskaplega fallegar náttúrustemmur. Næsta vísa, eftir Þór, er nefnilega ögn svipuð ofanskráðri vísu. Vísuna orti Þór einn frostkaldan morgun austur í Sellandi, umvafinn hinni fágætu fjallasýn sem prýðir heimahaga hans:

*Fjöllin hefur fallið á,
frostið bitur neðra.
Grámað hélu getur strá
gulli verið fegra.*

Þó afsaki ekkert mistök mín, þá þekkjast þess dæmi, að misfarið hafi verið með réttan höfund að vísu. Man þar til, að vísa, sem **Jón heitinn í Garðsvík** samdi, sást á prenti eignuð **Baldri á Ófeigstöðum** í Köldukinn. Þá orti Jón þessa myndrænu vísu:

*Þekkest enn á okkar jörð
ófrjálst takið sauða.
Inn í Baldurs hjörtu hjörð
barstu lamb hins snauða.*

Í sárabætur fær svo öðlingurinn aldni, **Óskar Sigurfinnsson** í Meðalheimi, það sem lifir þáttar. Nú stýttist til fengitíðar hjá sauðfjárbændum. Á fengitíð ársins 1954 orti Óskar:

*Fengitíminn fer í hönd,
flestir þessu kvíða.
Hrútar slíta hlekkjabönd,
-hver á öðrum ríða.*

*Erfitt verkið á mig fær,
ekki skal þó súta.
Bardagi við blæsma ær
og blóðmannýga hrúta.*

Svo þarf líka að bæta á í reykkofanum:

*Leggur reyk í lungu mér,
lendi í stórum vanda,
Ótilneyddur enginn fer
inn í þennan fjanda.*

Þessa mánuði er mikið um umsóknir og styrkveitingar vegna COVID-ástandsins. Ríkisstjórnin mokar peningum inn í samfélagið. Næstu þrjár vísur Óskars, ortar á árunum 1957-’58, lýsa vel styrkveitingum þess tíma:

*Öllu hjálpa völdin virk,
vilja engan pretta.
Til að fæðast fá menn styrk;
-fallega byrjar þetta.*

*Styrk í vöggu, styrk við nám,
styrk í raun og бага,
styrk á leirburð, styrk á klám,
styrk til ellidaga.*

*Verið ekki í máli myrk,
margt til bóta sjáíð,
við fáum bráðum stóran styrk,
styrk til að geta dáíð.*

Umsjón:
Árni Geirhjórtur Jónsson
kotabyggd1@gmail.com



Að venju prýða dagatalið stórar andlitsmyndir af falletum, marglitum, nýlega fæddum lömbum í náttúrulegu umhverfi.

Lambdagatölin hafa hlotið góðar viðtökur undanfarin ár og vinnuhópur Facebook-síðunnar Lamba Lamb er nú rétt að ná þúsund manns.

FRÉTTIR



Trausti Jóhannesson, skógarvörður á Suðurlandi, með öskju af könglum en hægt er að kaupa þá í Byko, Garðheimum og hjá markaði Farfugla í Laugardal.

Jólaönglar frá Skógræktinni

Starfsmenn Skógræktarinnar á Suðurlandi voru duglegir í haust að tina köngla af trjám og safna þeim saman. Könglarnir fóru síðan í fangelsið á Litla-Hrauni þar sem fangar fengu það hlutverk að pakka könglunum í sérstakar jólaöskjur, sem eru seldar í verslunum.

Þá hafa fangarnir líka séð um að setja trjágreinar í búnt, sem starfs-

menn skógræktarinnar hafa klippt, aðallega af furu, og eru m.a. seldar sem jólaöskur eða leiðis-skreytingar. Á meðfylgjandi mynd er Trausti Jóhannesson, skógarvörður á Suðurlandi, með öskju af könglum en hægt er að kaupa þá í Byko, Garðheimum og hjá markaði Farfugla í Laugardal.

/MHH

Hrísey:

Díoxín-menguð landnámshænuegg

Matvælastofnun varar við neyslu á eggjum frá Landnáms-hænum ehf. í Hrísey. Fyrirtækið hefur með aðstoð Matvælastofnunar innkallað allar lotur í varúðarskyni af eggjum vegna þess að eitrufnið díoxín hefur mælt yfir leyfilegum mörkum í þeim.

Matvælastofnun biður fólk sem hefur keypt slík egg að neyta þeirra ekki heldur skila þeim

þangað sem þau voru keypt, gegn fullri endurgreiðslu.

Á Facebook-síðu Landnámssegga segir að ástæða þessa sé líklega mengun úr jarðvegi vegna eldsvoða sem varð í Hrísey síðastliðið vor.

„Hænumar okkar hafa nú verið inni frá miðjum október og er von okkar að gildi sýna sem tekin voru 26. nóvember hafi lækkað en þeirrar niðurstöðu er að vænta í kringum 10. desember nk.“ segir enn fremur.

Led húsnúmer

Falleg húsnúmer í öllum stærðum og gerðum
• Sérsmíðum númer á öll hús og fjölbýli



• Ledlýsing sem endist og eyðir litlu rafmagni

• Hægt að fá í lituðu áli eða ryðfríu stáli

• Verið velkomin á facebooksíðu okkar: Led húsnúmer

Best er að pantast gegnum facebooksíðuna okkar: ledhúsnúmer

Einnig hægt að hringa í sími 775 6080



Led húsnúmerinn er einnig hægt að skoða og versla hjá Skómeistararnum í Smáralind

Farga þurfti geitahjörð á Grænumýri:

Ekki stætt á öðru en að farga geitunum

– segir Sigurborg Daðadóttir yfirdýralæknir

Í kjölfar nýlegra riðutilfella á sauðfjárþúum í Skagafirði vakti Anna María Flygenring, formaður Geitfjárræktarfélag Íslands, athygli á því að einnig hefði þurft að skera niður stóra hjörð geita á Grænumýri, þrátt fyrir að riða hafi aldrei verið staðfest í íslenskum geitum. Skoða þurfi hvort nauðsynlegt sé að skera niður geitahópa í slíkum tilfellum, þar sem íslenski geitastofninn sé mjög viðkvæmur og í útrýmingarhættu.

Sigurborg Daðadóttir, yfirdýralæknir hjá Matvælastofnun, segir að geitur geti í öllu falli borið smitefni og því hafi ekki verið annar kostur í stöðunni.

Anna María sagði í umfjöllun



Sigurborg Daðadóttir yfirdýralæknir.



Anna María Flygenring, formaður Geitfjárræktarfélag Íslands. Mynd / Aðsend

í síðasta Bændablaði að hingað til hefðu gilt sömu reglur um niðurskurð varðandi geitfé og sauðfé, þrátt fyrir að ekki hafi verið sannað að riðan smitaðist á milli. Það þyrfti að skoða alvarlega reglur um niðurskurð. Íslenskar geitur væru öðruvísi en sauðfé, meðal annars hvað varðar genasamsetningu.

Rannsóknir skortir

„Þekkt er að geitur geta fengið riðu þó svo ekki hafi greinst riða í geitum hér á landi enn þá. Ekki er hægt að taka undir fullyrðingar

þess efnis að íslenskar geitur séu svo sérstakar að þær fái ekki riðu, því rannsóknir skortir. Í öllu falli geta geitur borið riðusmítefni og geitur þær sem skornar voru á Grænumýri nýlega voru í miklum samgangi við sauðféð á bænum og því ekki stætt á öðru en að farga þeim, því miður,“ segir Sigurborg.

Hún bætir við að ráðherra hafi boðað að núverandi fyrirkomulag forvarna og aðgerða gegn riðu verði tekið til endurskoðunar á komandi misserum og þá muni þetta mál örugglega koma inn í þá vinnu.“

/smh

Frumvarp sjávarútvegs- og landbúnaðarráðherra:

Gamla útboðsleiðin fyrir tollkvóta búvara verði tímabundin tekin upp

– á að lágmarka áhrif kórónuveirufaraldursins á innlenda framleiðslu

Frumvarp Kristjáns Þórs Júlíussonar sjávarútvegs- og landbúnaðarráðherra gerir ráð fyrir að núverandi fyrirkomulag útboða fyrir tollkvóta búvara verði lagt af tímabundið og eldra fyrirkomulag tekið upp að nýju til 1. febrúar 2022. Verði frumvarpið samþykkt verður tollkvóta fyrst úthlutað til hæstbjóðanda komi til útboðs á þessu tímabili, svo til þess er næsthæst bauð og síðan koll af kalli. Tilgangurinn er að lágmarka áhrif kórónuveirufaraldursins á innlenda framleiðslu landbúnaðarafurða.

Frá þessu er greint á vef Landssambands kúabænda (LK). Þar er forsaga þessara breytinga á lagaumhverfinu rakinn. „Forsagan er sú að 1. janúar 2020 var tekið upp nýtt fyrirkomulag um útboð tollkvóta, svokölluð hollensk leið. Með hollensku leiðinni stýrir lægsta boð verði á tollkvóta og var stuðst við það fyrirkomulag við úthlutun tollkvóta fyrir seinni helming þessa árs. Með nýrri úthlutunaraðferð lækkaði verð á tollkvótum fyrir nautgripakjöt um 40% frá fyrra útboði, úr 331 krónu í 200 krónur á kíló. Verð á tollkvótum fyrir osta lækkaði um 5,5% frá fyrra útboði.“

Verði frumvarpið samþykkt verður aftur tekið upp eldra fyrirkomulag útboðs á tollkvóta og verður honum því fyrst úthlutað til hæstbjóðanda, svo til þess er næsthæst bauð og þannig koll af kalli uns tiltækum kvóta hefur verið úthlutað að fullu og greiða bjóðendur tilboðsfjárhæðina að fullu.

Innlend framleiðsla tekur höggið af fækkun ferðamanna

Í greinargerð með framlögðu frumvarpi segir m.a.: „Lagabreytingin



Verð á tollkvótum fyrir nautgripakjöt hefur lækkað um 75% frá ársbyrjun 2019 og með nýrri úthlutunaraðferð lækkaði verð um 40% frá fyrra útboði í ársbyrjun 2020.

var þannig lögð fram í ljósi þeirra aðstæðna sem þá ríktu. Meðal annars var horft til þess að hér á landi yrðu um tvær milljónir ferðamanna á ári hverju. Nú er hins vegar staðan talsvert breytt vegna heimsfaraldurs kórónuveirunnar. Áhrifanna gætir víða en samkvæmt upplýsingum á vef Ferðamálastofu hefur erlendum gestum t.d. fækkað gríðarlega milli ára. Í samanburði við árið 2019 var fækkun erlendra gesta um 53% í mars, um 99% í apríl og maí, 97% í júní, 80% í júlí, 75% í ágúst og 95% í september. Í ljósi framangreinds er ljóst að eftirspurn eftir matvælum hefur dregist talsvert saman en innflutningur samkvæmt tollkvótum hefur á sama tíma haldist óbreyttur. Það er innlend matvælaframleiðsla sem tekur það högg og við því þarf að bregðast.“ [...]

Á aðalfundi Landssambands kúabænda 2020 var því beint til landbúnaðarráðherra að fallið yrði frá þeirri nýju úthlutunaraðferð á

tollkvótum sem tók gildi um mitt þetta ár.

Þegar innleiðing þess kerfis var í umræðunni voruðu forsvarsmenn bænda mjög við því að það myndi veikja tollvernd innlendra búvara enn frekar, á sama tíma og tollkvótar væru að stórukast.

Verð á tollkvótum fyrir nautgripakjöt hefur lækkað um 75% frá ársbyrjun 2019 og með nýrri úthlutunaraðferð lækkaði verð um 40% frá fyrra útboði í ársbyrjun 2020.

Verð á tollkvótum fyrir osta lækkaði um 5,5% frá fyrra útboði í byrjun árs 2020 og hefur frá byrjun árs 2019 lækkað um 12%.

Miklar verðlækkningar hafa dunið á íslenskum nautkjötsframleiðendum á sama tíma og ef fer sem horfir er hætta á að sá árangur sem náðst hefur í greininni undanfarin ár verði fyrir bí.

Frá ársbyrjun 2018 hafa tollkvótar ESB fyrir nautgripakjöt aukist úr 100 tonnum í 647 tonn og munu fara í 696 tonn við næstu áramót.

Frá ársbyrjun 2019 hefur verð á tollkvótum farið úr 797 krónum í 200 krónur.

Við upptöku hollensku leiðarinnar fór verðið úr 331 krónu í 200 krónur. Tollvernd er því nánast að engu orðin.

Í kjölfar úthlutunar tollkvóta með hollensku leiðinni um mitt ár 2020 lækkuðu allir sláturleyfishafar verð til bænda umtalsvert en mestu lækkunarinnar námu um 30%.

Augljóst er að slíkar verðlækkningar hafa umtalsverð áhrif á afkomu kúabænda. Þá lækkaði verð á tollkvótum fyrir osta úr 719 krónum í ársbyrjun 2020 í 680 krónur við síðustu úthlutun en í byrjun árs 2019 var verð á tollkvótum fyrir osta 774 krónur,“ segir á vef LK. /smh

LANDSTÓLPI 20 ára
—2000—2020—

SPRENGITILBOÐ
SJÖ VALIN TÆKI MEÐ
20% AFSLÆTTI Í DESEMBER

Aðeins eitt af hverri gerð

Giant - SK252D - Skid Steer
Verð 3.290.000 kr.
(Verð með afsl. - 2.632.000 kr.)



Samtals
3.226.600 kr
afsláttur!

20%
afsláttur

658.000 kr
afsláttur!

Dúndurafsláttur í desember!

Við sláum botn í tvítugsafmælisárið okkar með stæl og bjóðum 20% afslátt af verði sjö gæðatækja af jafnmörgum gerðum til landbúnaðarverka. Þannig gerum við okkur dagamun og viðskiptavinir njóta þess svo um munar.

Sendum viðskiptavinum hátíðarkveðjur með þakklæti fyrir góðar viðtökur á viðburðarríku afmælisári. Þökkum einnig birgjum okkar frábært samstarf í gegnum tíðina.

Fyrstur kaupir, fyrstur fær!

20%
afsláttur



598.000 kr
afsláttur!

McHale - R3100 - Afturvél

Verð 2.990.000 kr.
(Verð með afsl. - 2.392.000 kr.)

20%
afsláttur



638.000 kr
afsláttur!

McHale - F3100 - Framvél

Verð 3.190.000 kr.
(Verð með afsl. - 2.552.000 kr.)

20%
afsláttur



322.800 kr
afsláttur!

SULKY - HR3000 - Pinnatætarei

Verð 1.614.000 kr.
(Verð með afsl. - 1.291.200 kr.)

20%
afsláttur



678.000 kr
afsláttur!

McHale - C470 - Hálmblásari / fóðurvagn

Verð 3.390.000 kr.
(Verð með afsl. - 2.712.000 kr.)

20%
afsláttur



133.800 kr
afsláttur!

CASHELS - Rúlluskeri

Verð 669.000 kr.
(Verð með afsl. - 535.200 kr.)

20%
afsláttur



198.000 kr
afsláttur!

SULKY - DX20 - Áburðardreifari

Verð 990.000 kr.
(Verð með afsl. - 792.000 kr.)

*Öll verð eru án vsk.

Gunnbjarnarholti, 804 Selfossi
Sími 480 5600

Kaupvangi 10, 700 Egilsstöðum
Sími 480 5610

PÖNTUNARÁFSLÁTT Í DESEMBER



KTU
HÁGÆÐA
RYÖVÖRN

2
2 ÁRA
ABYRGÖ

**FRÁBÆR
REYNSLA**

Sjáðu meira í www.buvis.is

SaMASZ

Búvís

Búvís ehf.
Grímseyjargötu 1
600 Akureyri
Sími: 465 1332

Forsala á granít garðbökkjum

**STEINSMÍÐJA
AKUREYRAR**



Kynningartilboð til áramóta - afhending í byrjun maí.

Viðhaldsfríir garðbökkir úr graníti. 130 cm breiðir ca 140 kg. 3 litir.
Hægt að grafa letur eða logo í bak eða sessu gegn aukagjaldi.

Forsöluverð 200.000 (280.000) - frír flutningur um allt land.
Staðfestingargjald 100.000

steinsmidjaakureyrar.is

s: 466 2800 / 899 9370 sala@minnismerki.is

FRÉTTIR

Viðskiptahraðallinn Til sjávar og sveita: Níu frumkvöðlaverkefni kynnt á uppskeruhátíð

Níu frumkvöðlaverkefni viðskiptahraðalsins Til sjávar og sveita voru kynnt á uppskeruhátíð í beinni útsendingu í gegnum vef verkefnisins á föstudaginn. Af verkefnum nú voru sex matvæðlaverkefni, eitt snýst um framleiðslu á heilsuvörulínu, annað um framleiðslu á niðurbrotanlegum vörum í stað plasts og svo var kynnt stafræn þjálfunardagbók fyrir hesta.

Viðskiptahraðlinum er ætlað að hraða ferlinu frá því að hugmynd kviknar og þar til vara er komin á markað. Hann býður upp á vettvang til vörubrúna fyrir verkefni sem snúa að hátækni í matvæðlaðnaði, nýjum lausnum í landbúnaði og haftengdum iðnaði. Lagt er upp með betri nýtingu hráefna þar sem sjálfbærni og nýsköpun eru höfð að leiðarljósi. Þetta er í annað sinn sem hraðallinn fer fram, en unnið er að verkefnum í tíu vikur áður en kemur að uppskeruhátíðinni.

Umsjón með verkefnum er í höndum Icelandic Startups í samstarfi við Íslenska sjávar-klasann. Bakhjarlar verkefnisins eru Matarauður Íslands, Nettó, Landbúnaðarklasinn og atvinnuvega- og nýsköpunarráðuneytið. Verkefnið er einnig unnið í samstarfi við Matís og Eldstæðið.

Verkefnið sem kynnt voru á föstudaginn eru eftirfarandi, með lýsingum á þeim sem er að finna inni á vef Til sjávar og sveita (tilsjavarogsveita.is):



Broddur:

Broddur framleiðir Heilsuskot úr broddmjólk mjólkurkúa, sem er fyrsta mjólkinn sem kýrin framleiðir. Hver kýr framleiðir um 20 lítra af slíkri mjólk. Broddmjólk er næringarrík fæða sem hefur jákvæð heilsufarsleg áhrif. Broddmjólk inniheldur örverueyðandi og græðandi þætti og er uppfyll af efnum sem viðhalda heilbrigðum meltingarveg. Miklu magni broddmjólkur er fargað í dag.

Þau Birna G. Ásbjörnsdóttir og Guðmundur Ármann kynntu verkefnið sem þau standa saman á bak við.

JöklaVin:

Jökla er fyrsti íslenski rjómalíkjörinn sem er framleiddur að megninu til úr innlendum hráefnum. Hráefni sem annars væri hent eru nýtt í framleiðslu. Pétur Pétursson er frumkvöðullinn en hann er sérlegur áhugamaður um vinnslu á mjólk og landbúnað á Íslandi. Pétur er í teymi með Sigríði Sigurðardóttur viðskiptafræðingi.

Sauðagull:

Sauðagull vinnur matarafurðir úr íslenski sauðamjólk. Ann-Marie Schlutz kynnti verkefnið en þau Gunnar Gunnarsson, maður hennar, eiga og reka fyrirtækið sem framleiðir sauðaosta og konfekt. Sauðamjólkinn kemur frá Egilsstaðabúinu í Fljótsdal, sem Gunnar Jónsson rekur, en þar eru um 350–400 ær.

Eylf:

Olöf Rún Tryggvadóttir er stofnandi Eylfár sem framleiðir heilsuvörulínu sem samanstendur af hreinum íslenskum hráefnum

sem framleidd eru á Íslandi með sjálfbærum hætti. Meðal hráefna sem notuð eru í vörur Eylfár eru kalkþörungur frá Bíldudal, smáþörungur frá Reykjanesbæ, kísill frá Heillishéðarvirkjun, íslenskar jurtir, kollagen frá Sauðárkróki og rækjuskel frá Siglufirði.

Marea:

Marea notar sjávarþang sem fæst á Íslandi sem grunnefni í framleiðslu á niðurbrotanlegum vörum sem koma í stað einnota plasts. Julie Encausse framkvæmdastjóri kynnti verkefnið, sem er unnið í samstarfi fjögurra kvenna.



Sælkerar:

Sælkerar rækta mismunandi tegundir sveppa og míkrógrænmeti ásamt því að stefna þeir að því að fara í þróunarvinnu á byggðarræktun. Emil Már Magnússon kynnti verkefnið en með honum í teymi eru þeir Eskil Daði Eðvarðsson og Steinar Ernir Knúttsson. Er stefnan tekin á ræktun fjögurra sveppategunda; Shiitake, Shimeji, Lion's Mane og Oyster.



HorseDay:

HorseDay er stafræn þjálfunardagbók fyrir hesta, í formi smáforrits, sem styðst við æfingasafn viðurkenndra þjálfunaraðferða frá Háskólanum á Hólum. Þau Marta Rut Ólafsdóttir og Oddur Ólafsson kynntu verkefnið, en þau eru í teymi með þeim Ólafi H. Einarssyni, hrossaræktanda og -þjálfara, og Magnúsi Inga Óskarssyni tölvunarfræðingi.

Nielsen Restaurant:

Nielsen Restaurant framleiðir salatolífu úr vannýttum íslenskum villtum jurtum. Þau Kári Þorsteinsson og Sólveig Edda Bjarnadóttir reka veitingastaðinn Nielsen Restaurant á Egilsstöðum og eru saman í þessu frumkvöðlaverkefni. Fyrsta varan til að fara á markað frá þeim er grænólfía sem bragðbætt er með ferski íslenski hvönn.



Vegangerðin:

Vegangerðin framleiðir matvöru, sem inniheldur engar dýrafurðir, úr hráefni í nærumhverfi til að halda niðri kolefnisspori hennar. Fyrst verður boðið upp á að fá matarpakka tilbúna til eldunar, heimsent eða sótt. Því næst verður farið í að framleiða græna matvöru til heildsölu, eins og til dæmis ferskt Tempeh. Kristján Thors kynnti verkefnið en Atli Stefán Yngvason er með honum í teymi. /smh



Frá byggjakrinum í Bjálmholti í Holtum.

Eimverk sækir um vernd fyrir íslenskt viskí:

Ræktar bygg á 30 hekturum til framleiðslunnar

– Komið með nokkuð traustan markað í Þýskalandi

Hjá Matvælastofnun er nú til umfjöllunar umsókn frá Brugghúsinu Eimverki um að afurðaheitið „Íslenskt viskí“ verði skráð sem verndað afurðaheiti á Íslandi á grundvelli uppruna. Eimverk sækir eitt um þessa vernd en umsóknin var þó unnin í samstarfi við viskíframleiðendurna Thoran distillery og Reykjavík distillery. Eimverk bruggar viskí úr 120 tonn af íslensku bygg árlaga og er með eigin ræktun.

Eva María Sigurbjörnsdóttir er framleiðslustjóri hjá Eimverki. Hún segir að þau vilji að það viskí sem er stimplað íslenskt sé sannarlega framleitt á Íslandi.

„Við höfum evrópsku og skosku löggjöfina til hliðsjónar. Stærsta krafan í umsókninni er að við viskíframleiðsluna fari mesking, gerjun, eiming og öldrun fram á Íslandi,“ segir Eva.

„Við vissum að Thoran distillery og Reykjavík distillery stefna að því að framleiða „Íslenskt viskí“ og því ákváðum við að hafa samráð við þau brugghús í umsóknarferlinu.“

Sex mismunandi einmóltungs-tegundir

Eimverk var stofnað 2011 og verksmiðjan standsett 2013, fyrstu vörur komu á markaðinn 2014.

„Í dag framleiðum við 15 mismunandi vörur í fjórum flokkum; viskí, gin, brennivín og baiju.“

Flóki er íslenskur einmóltungur (single malt) og kemur núna í sex mismunandi útgáfum; standard, taðreyktur (byggið taðreykt), úr sérríttunni, úr björtunni sem við fáum í gegnum samstarf við önnur íslensk brugghús og birkilegið. Síðan kemur reglulega út blár miði sem er eitthvað alveg sérstakt,“ segir Eva.

Áð sögn Evu notar Eimverk eingöngu íslenskt hráefni, íslenskan spíra, íslenskt bygg og íslenskt vatn. Þau eru með eigin ræktun á um 30 hekturum – á þremur ólíkum landsvæðum.

„Við ákváðum að dreifa ræktuninni á þrjú staði á Suðurlandi, til að auka líkurnar á því að við fáum viðunandi uppskeru ár hvert. Þannig að við erum með ræktun á okkar landi í Bjálmholti í Holtum, auk



Vörulína Eimverks. Sex tegundir af maltviskí, brennivín, gin og baiju.

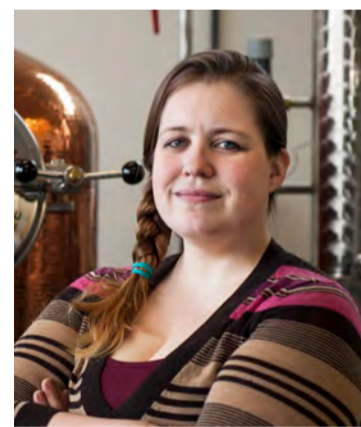

Eva María Sigurbjörnsdóttir er framleiðslustjóri hjá Brugghúsinu Eimverki.

þess sem við leigjum akra á Læk og í Gunnarsholti. Þarna eru mjög mismunandi jarðvegsgerðir sem henta ólíku tíðarfari,“ segir Eva, sem sjálf er með háskólapróf í líffræði.

„Við höfum að mestu staðið ein í ræktuninni og aflað okkur fróðleiks, en leitað okkur ráðgjafar hjá sérfræðingum eins og Jónatan Hermannssyni og Björgvini Harðarsyni þegar við höfum þurft á því að halda,“ bætir hún við.

Um 100 tonna árleg byggþörf

Í fyrra var uppskeran með besta móti úr byggæktun Eimverks,

eða um 125 tonn. Í ár var hún ekki nema um helmingur þess. „Við notum um 100 tonn árlega sem þýðir að við þurfum að kaupa íslenskt bygg eftir þetta sumar og við höfum átt í viðskiptum við bændurnar á Þorvaldseyri og einnig Sandhóli.“

Um 90 prósent af viskíölu Eimverks fer úr landi – að langmestu leyti til Þýskalands. Eva segir að það sé gleðilegt að finna að framleiðsla þeirra sé æ betur að festa sig í sessi meðal ákveðinna viðskiptamannahópa þar.

Umsóknin frá Eimverki er sú þriðja sem berst Matvælastofnun um vernd afurðaheita. Áður hafa umsóknir fyrir afurðaheitið „Íslenskt lopapeysa“ og „Íslenskt lambakjöt“ verið samþykktar.

Nokkur fjöldi evrópskra afurðaheita nýtur verndar á Íslandi samkvæmt alþjóðasamningum. Hugmyndin er að íslensk vernduð afurðaheiti fái einnig vernd innan Evrópusambandsins, en dráttur hefur verið á því að innleiða það ákvæði í íslenska löggjöf.

„Mér finnst bara að stjórkerfið verði að koma þessu í lag, maður verður bara að geta treyst því að það verði gert sem fyrst, svo ekki verði hægt að selja til dæmis lélega erlenda viskíframleiðslu sem íslenskt viskí,“ segir Eva að lokum. /smh

Nám er tækifæri

Háskólinn á Hólum hefur opnað fyrir innritun í eftirfarandi námsleiðir á vorönn 2021.

UMSÓKNARFRESTUR ER TIL 15. DESEMBER 2020

Ferðamáladeild

Diplóma í viðburðastjórnun
Diplóma í ferðamálafræði
BA í stjórnun ferðaþjónustu og móttöku gesta
BA í ferðamálafræði
MA í ferðamálafræði

Fiskeldis- og fiskalíffræðideild

Diplóma í fiskeldisfræði
MS í sjávar- og vatnalíffræði

Námið er hluti af verkefninu **Nám er tækifæri** skv. reglugerð 919/2020 en er einnig opið þeim sem ekki falla undir það.

Umsóknir og frekari upplýsingar á www.holar.is og í síma 4556300
Fyrirspurnir um skráningu og fylgiskjöl: kennslusvid@holar.is



Hólaskóli - Háskólinn á Hólum

Hólum í Hjaltadal 551 Sauðárkrókur
Sími 455 6300 holaskoli@holar.is www.holar.is

www.holar.is

nýprent | 112020



MASSEY FERGUSON

RÚLLUSAMSTÆÐUR **SLÁTTUVÉLAR** **SNÚNINGSVÉLAR**



KYNNINGARAFSLÁTTUR Á HEYVINNUTÆKJUM!



BÚVÉLAR ER
UMBODSAÐILI
MASSEY FERGUSON
BUVELAR.IS

Austurvegi 69 // 800 Selfoss // 480 0080 // buvelar@buvelar.is



HLAÐVARP BÆNDABLAÐSINS



Marghliða hugtak um mat

Fæðuöryggi er til staðar þegar allir menn, á öllum tímum, hafa raunverulegan og efnahagslegan aðgang að nægum, heilnæmum og næringarríkum mat sem fullnægir þörfum þeirra til að lifa virku og heilsusamlegu lífi. Þetta er skilgreining Matvæla- og landbúnaðarstofnunar Sameinuðu þjóðanna (FAO) frá árinu 1996 og segir allt sem segja þarf þegar spurt er: Hvað er fæðuöryggi? Á næstu vikum mun Guðrún Hulda Pálsdóttir blaðamaður fjalla um fæðuöryggi í nokkrum hlaðvarpsþáttum á Hlöðunni.



Guðrún Hulda þáttastjórnandi.

„Áhugi á matjurtarækt og sjálfbærni heimilisins fékk mig ofan í þá kanínuholu sem þessir þættir mínir eru afsprengi af. Ég hef velt fyrir mér hversu hátt hlutfall af mat heimilisins ég gæti raunhæft borið í hús frá ætigarðinum mínum og gert smá tilraunir til þess. Ég hef líka velt fyrir mér matvælum sem Íslendingar flytja inn, en gætu kannski mögulega ræktað og framleitt hér á landi sjálfir. Það er ótrúlega gaman að sjá frumkvöðla þróa og framleiða nýjungar, sjá eldhuga byggja upp vistræktargarða, það er jafn rosalega áhugavert að hverfa aftur til fortíðar og sjá að það er ekki meira en ein kynslóð síðan við vorum í raun sjálfbærari en við erum í dag. En handan útópískrar hugmyndar um Ísland sem sjálfbæra matarkistu minnir hvimleiður raunveruleikinn okkur á að við erum eyland á norðurhvara veraldar. Við erum hluti af heimi og háð aðflutningi, við erum rúm 300.000 einstaklingar í heimi sem þarf að fæða 7 billjónir. Loftslagsbreytingar, pólitík, viðskipti, heimsfaraldrar, allt hefur þetta áhrif. Ég ætla að gera atögu að því að tækla öll þessi mál á sem aðgengilegastan hátt í þáttunum,“ segir Guðrún Hulda sem fær til sín fjölda viðmælenda sem á einn eða annan hátt tengjast fæðuöryggi.

Í þáttunum hyggst hún m.a. fjalla um þætti fæðukeðjunnar frá landbúnaðarframleiðslu, matvælavinnslu, flutninga og verslun og neyslu.

Það sem sagan kennir okkur

Hún fer einnig ofan í sögu fæðuöryggis í íslenski fjölmiðla- umræðu en í þau fáu skipti sem fjallað var um fæðuöryggi í fjölmiðlum á síðustu öld var það oftast einn maður, dr. Björn Stefánsson, sem mundaði pennann.

„Ég er sannfærður um, að yfirleitt þyrfti ekki nema nokkurra mínútna mál til að skýra þetta fyrir útlendingi, svo að hann skildi, að það væri óvitaskapur að nýta ekki gæði landsins til að tryggja fæðuöryggi. Það er stutt að líta til Grænlands. Þar er lítil sem engin fódurræktun og engar mjólkurkúr og ekki garðyrkja. Þar þyrfti ekki langa stöðvun aðdráttu til að fólk yrði hungurmörð. Það er óvitas- skapur að gera sér ekki grein fyrir þessu,“ segir Björn m.a. í aðsendri grein í Tímanum árið 1991.

Í forvitni sinni fletti Guðrún Hulda upp dr. Birni í símaskránni og hringdi í hann. Það varð úr að hann arkaði til hennar í Bændahöllina og þáði kaffisjall sem heyra má í fyrsta þættinum.

Matvælastefna kynnt

Vopnfirðingurinn Kári Gautason búfjárfæðingurinn ræddi um fæðuöryggi frá fjölbreyttum hliðum í öðrum þætti hlaðvarpsins.

Samræður spunnust meðal annars um eldsneyti og orku- gafa, laukrækt, tilgátur að smá- forritum, danska verslunarhegðun og birgðastöður einstaklinga og þjóðar. Tílefni samtalsins var vinna verkefnahóps, sem Kári sat í, um mótun matvælastefnu fyrir Ísland, sem hefur verið í mótun síðustu misserin. Stefnunni er ætlað að flétta saman málefni matvæla þver- faglegra og fjallar hún um tengsl þeirra við lýðheilsu, byggðarmál og stöðu neytenda sem og sam- spili matvælaframleiðslu og loftslagsbreytinga um leið og henni er ætlað að efla ímynd Íslands sem matvælalands.

Formaður verkefnahópsins, Vala Pálsdóttir, mun kynna efni stefnunnar í hlaðvarpinu samhliða útgáfu hennar.

Fæðuöryggi kemur út aðra hverja viku og má hlusta á þættina á vefsíðu Bændablaðsins, bbl.is sem og á öllum helstu streymisveitum.

FRÉTTIR



Miðaldadagar hafa verið haldnir á Gáseyri frá árinu 2003. Í núgildandi aðalskipulagi Hörgársveitar er gert ráð fyrir að á Gásam verði uppbygging tengd miðaldakaupstaðnum sem þar var í eina tíð. Myndir / Minjasafnið á Akureyri

Fyrirhugað að byggja upp gestaaðstöðu á minjastaðnum á Gáseyri í Eyjafirði: Stefnt er að því að reisa tilgátuþorp á svæðinu

Sveitarstjórn Hörgársveitar samþykkti nýverið að auglýsa tillögu að deiliskipulagi minjastaðar á Gáseyri. Ætlunin er að byggja upp aðstöðu á svæðinu svo hægt verði að taka á móti gestum á minjastaðnum. Stefnt er að því að reisa tilgátuþorp á svæðinu.

Skipulagssvæðið í heild er 33,6 hektarar að stærð og er að hluta til um að ræða friðlýst minjasvæði hins forna verslunarstaðar á Gáseyri. Innan skipulagssvæðisins er fyrir- hugað að útbúa aðstöðuhús, kirkju, koma upp salernum, auk þess sem gert verður bílastæði og lagðir göngustígar um svæðið þannig að það verði aðgengilegra fyrir gesti og gangandi.

Ínúgildandi aðalskipulagi Hörgársveitar er gert ráð fyrir að á Gásam verði uppbygging tengd miðaldakaupstaðnum sem þar var í eina tíð. Skipulagstillagan liggur frammi á



Um 2.000 manns hafa árlega ferðast aftur til fortíðar með því að sækja miðaldadaga heim. Engir Miðaldadagar voru þó haldnir á liðnu sumri vegna kórónuveirufaraldurs en stefnt að því að halda þá á ný dagana 16.–17. júlí næsta sumar.

skrifstofu Hörgársveitar til 21. desember næstkomandi en er einnig

aðgengileg á heimasíðu sveitarfélagsins. /MPP

Hríseyjarviti 100 ára

Hríseyjarviti varð 100 ára í byrjun nóvember, en fyrst var kveikt á vitanum 6. nóvember árið 1920 og hann formlega tekinn í notkun fyrir sjófarendur.

Fyrirhugað var að halda upp á daginn en vegna aðstæðna í þjóðfélaginu var ákveðið að geyma það til vors.

Fimm metra hár og friðaður

Á vef Hríseyjar segir að Hríseyjarviti sé 5 metra hár steinsteyptur turn. Þann 1. desember árið 2003 var vitinn friðaður af menntamálaráðherra. Tilgangur Hríseyjarvitans er að vera leiðbeiningarmerki fyrir siglingar inn og út Eyjafjörðinn og merkja greiða leið sem hægt er sigla eftir án þess að lenda í ógöngum og rekast á sker og boða.

Hann varar sjófarendur með lituðum hættuhornum um svæði sem ekki skal sigla á, og hvítu ljósi þar sem hreinan sjó er að finna og skipin laus við hættur. /MPP

Hríseyjarviti er hundrað ára en ekki ekki var hægt að halda upp á tímamótin vegna aðstæðna í samfélaginu. Hríseyingar gera sér þess í stað dagamun næsta vor.



Hamar ehf. hefur formlegt samstarf við Alfa Laval Nordic A/S

— Íslenskum sjávarútvegi og matvælaframleiðslu veittur aðgangur að nýju og sterku samstarfi

Hamar ehf. hefur formlegt samstarf við Alfa Laval Nordic A/S og mun með því renna enn styrkari stöðum undir þjónustu fyrirtækisins við íslenskan sjávarútveg og matvælaframleiðslu

Markmið Hamars er að vera leiðandi fyrirtæki í þjónustu við sjávarútveg á Íslandi. Er þetta einn hlekkur í áætlunum Hamars á þeirri vegferð.

Frá og með 1. desember 2020 er í gildi samkomulag á milli Hamars ehf. og Alfa Laval Nordic A/S,

food and water division, um að hið fyrrnefnda verði formlegur umboðs- aðili á Íslandi. Í þessu samstarfi falla saman tvö sterk fyrirtæki á sínu sviði sem mun skila sér í öflugri þjónustu til viðskiptavina beggja fyrirtækja á Íslandi. Hamar ehf. mun sjá um sölu og ráðgjöf á vörulínu Alfa Laval Nordic A/S, food and water division. Hamar mun einnig veita viðgerðarþjónustu og útvega Alfa Laval varahluti.

„Hamar hefur á liðnum árum státt að af úrvals þjónustu við viðskipta-

vini og er þetta skref liður í að efla þá þjónustu sem fyrir er. Hamar ehf. sinnir þjónustu við íslenskan sjávarútveg og viljum við meina að Alfa Laval sé eitt besta og áreiðanlegasta merki í skilvindum, mjölvindum og varmaskiptum. Við erum ákaflega spennt fyrir því að geta nú verið hluti af þeirri löngu og merkilegu sögu sem tengist Alfa Laval.“

Að sögn Kára Pálssonar, framkvæmdastjóra og annars stofnenda Hamars, er mikil tilhlökkun fólgin í þessari tilkynningu.

„Með þekkingu Hamars, færni og getu í samband við vörulínu og sérfræðiþekkingu Alfa Laval er íslenskum sjávarútvegi og matvælaframleiðslu veittur aðgangur að nýju og sterku samstarfi. Við erum þess vegna full eftirvæntingur og hlökkum til samstarfs við Alfa Laval með það í huga að efla enn frekar þjónustu við okkar viðskiptavini.“

Lars Bloch Area, sölustjóri hjá Alfa Laval Nordic, er einnig ákaflega ánægður með að þessi samvinna

sé komin á það stig sem nú hefur verið náð.

Að sögn Lars, sem er ábyrgur fyrir markaðssetningu og þjónustu Alfa Laval á Íslandi, mun það styrkja stöðu þeirra á Íslandi að vera í sambandi við Hamar ehf. Lars segir einnig að það hafi verið ásetningur þeirra lengi að verða meira áberandi á Íslandi og það mun verða raunin með því samkomulagi sem hefur verið undirritað og mun færa Alfa Laval nær sínum viðskiptavinum á Íslandi. /HKr



Landnámshænan: Fróðleikur um fiðurfé

Nýtt tölublað af Landnámshænanunni, blaði eigenda og ræktendafélags landnámshænsna, er komið út og er það 1. tölublað ársins 2020. Að vanda eru í blaðinu áhugaverðar, skemmtilegar og fræðandi greinar sem höfðar til alls áhugafólks um íslensku landnámshænnar og ræktun hennar.

Í formála segja ritstjórar að blaðið sé frábrugðið síðasta blaðið að því leyti að lítið sé af fréttum af félagsstarfinu enda hafi það verið í lágmarki á þessu ári. Þrátt fyrir það er blaðið efnismikið og fjölbreytt.

Fjallað er um samkomulag Eigenda og ræktendafélags landnámshænsna og Slow Food-samtakanna sem felst í því að félagið hefur fengið leyfi til að nota Rauða snigilinn, merki samtakanna, á afurðir sínar.

Í blaðinu er einnig fjallað um fiðurfellingu og drykkjarvatn fyrir hænur og landnámshænur í Hrísey. Brigitte Brugger, dýralæknir alifuglasjúkdóma hjá Matvælastofnun, ritar grein um frjóegg sem geta borið sjúkdóma og bendir á að gríðarleg áhætta geti fylgt því að smygla eggjum til landsins.

Einnig er í blaðinu að finna grein sem fjallar um félagslíf og hvort það sé mögulegt að hænnum leiðist. /VH

ChitoCare beauty

Natural beauty of ICELAND

ChitoCare beauty
BODY LOTION + BODY SCRUB

ChitoCare beauty
HAND CREAM + SERUM MASK

ChitoCare beauty
FACE CREAM + SERUM MASK

Gefðu betri húð

Glæsilegar gjafaöskjur í jólapakkann

Íslensku verðlaunavörurnar frá Chitocare beauty innihalda lífvirka efnið kítósan sem verndar húðina og hentar vel á allar húðgerðir, einnig exemkennda og viðkvæma húð. Gefðu betri húð um jólin.

Frí sending á chitocare.is

Fæst í öllum helstu apótekum, Hagkaup, Mynto.is, Vorhús og Maí

Bændablaðið
Kemur næst út

17.
desember

Auglýsingar
56-30-300

Hafrannsóknastofnun: Eldislax fóðraður á timbri

Eldisstöð Hafrannsóknastofnunar í Grindavík vinnur að tilrauna-verkefni fyrir Matís, þar sem lax er alinn á fóðri sem upprunnið er úr timbri. Verkefnið er hluti af Evrópuverkefninu Sylfeed sem er alþjóðlegt fjögurra ára verkefni sem snýst um að búa til prótein úr aukaafurðum frá skógariðnaði.

Auk Matís taka alls 10 stofnanir og fyrirtæki þátt í samstarfinu, þar á meðal fyrirtækin Arbiom, Norske Skog Golbey (í Frakklandi) og Fóðurverksmiðjan Laxá.

Aukaafurðum breytt í prótein

Ragnar Jóhannsson, sviðsstjóri fiskeldis og fiskiræktunar hjá Hafrannsóknastofnun, segir í frétt á heimasíðu stofnunarinnar: „Að sjálf-sögðu er ekki mikið prótein í timbri sem fiskar gætu melt en verið er að þróa aðferð þar sem aukaafurðum, svo sem sagi úr vinnslu lauftrjáa, er umbreytt í fásykrur sem ákveðin gerð gersveppa getur nýtt sér og myndar úr þeim svokallað einfrumprótein. Þetta einfrumprótein hefur hagstæða amínósýrusamsetningu sem jafnast á við fiskimjöl.“

Hafrannsóknastofnun vinnur nú að fóðurtilraunum á stórum skala þar sem eldislax er alinn á þessu fóðri og mælingar gerðar á vexti og fóðurnýtingu.

Dýraprótein takmörkuð auðlind

Ragnar segir einnig að til að ala fisk, og reyndar fleiri dýr svo sem kjúkling og svín, þarf próteinríkt fóður. „Stór hluti fóðurs í dag er úr jurtafóðri, gjarnan sojamjöli.



Grásleppuveiðar: Endurheimta MSC-vottun

Gefið hefur verið út skírteini sem staðfestir að grásleppuveiðar hafa endurheimta MSC vottun um sjálfbærar veiðar. Skírteinið gildir í fimm ár, frá 17. nóvember 2020 til 16. nóvember 2025.

Samkvæmt frétt á heimasíðu Landssambands smábátæigenda segir að erfiðlega hafi gengið að selja grásleppuhrogn frá síðustu vertíð og ætti vottunin að liðka til í þeim efnum en þar segir einnig að ljóst sé að COVID-19 sé þar stærsti orsakavaldurinn.

Að sögn Kristins Hjálmarssonar, verkefnisstjóra hjá ISF, Icelandic Sustainable Fisheries, vó aðkoma sjómanna um stjórn veiðanna þungt í þessum efnum. „Þeir lögðu til við stjórnvöld lokun svæða þar sem líkindi voru á að selur veiddist sem meðafli og nákvæm, áreiðanleg skráning alls afla sé mikilvæg fyrir eftirlit og vísindi. Niðurstaðan sem nú er fengin hefði ekki náðst nema með sterkri aðkomu og samvinnu allra aðila, stjórnvalda, LS, Hafrannsóknastofnunar og framleiðenda.“

Á heimasíðunni segir að rétt sé að taka fram að þó þessi áfangi hafi náðst sé nauðsynlegt að halda áfram umbótum þar sem mikilvægt sé að allir vinni saman að því að minnka meðafli við grásleppuveiðar.

Skírteini um sjálfbærni veiðanna er gefið út með skilyrðum fyrir umbótum sem leiði til þess að áhrif þeirra hindri ekki uppbyggingu á stofnum viðkvæmra tegunda. /VH

Lax getur þó ekki verið jurtaæta eingöngu og verður að fá hluta próteins úr dýraríkinu og þá er notað fiskimjöl. Fiskimjöl er unnið með bræðslu uppsjávarfiska sem er takmörkuð auðlind og uppsjávarfiskar fara í auknum mæli beint til manneldis. Mjölíð sem framleitt er í þessu verkefni getur uppfyllt vaxandi þörf fyrir dýraprótein til fiskeldis og annarrar matvælaframleiðslu.“

Í Evrópu eru möguleikar á að framleiða mjög mikið magn af einfrumpróteinu með þessum aðferðum og stuðla þannig að auknu matvælaöryggi álfunnar. /VH



Verið er að gera tilraun með að ala eldisfisk á aukaafurðum úr timbri.

CLAAS

CLAAS rúlluvélar og heyvinnutæki



CLAAS Rollant Uniwrap rúllusamstæður
Þar sem afköst, magn og gæði fóðurs í rúllum skipta máli.



CLAAS Disco sláttuvélar
Vinnslubreidd 2 - 10,7 metrar með og án knosara.

CLAAS heyvinnutækin eru þekkt fyrir framúrskarandi hönnun, gæði og áreiðanleika.



CLAAS Volto heytætlur
Vinnslubreidd 4,5-13 metrar, drag- og lyftutengdar.



CLAAS Liner múgavélar
Vinnslubreidd 3,2-15 metrar.

 **VÉLFANG** - VERKIN TALA



Gylflöt 32 • 112 Reykjavík • Sími 580 8200 • www.velfang.is • Óseyri 8 • 603 Akureyri



ÍSLENSKT LAMBAKJÖT

Íslenskt lambakjöt markaðssett innanlands

Fyrsta innanlandsherferð Icelandic Lamb birtist í lok nóvember, en frá árinu 2016 hefur markaðssetning á sauðfjárafurðum eingöngu verið í höndum framleiðenda en ekki á vegum sameiginlegs vettvangs bænda og afurðastöðva. Bændablaðið ræddi við Hafliða Halldórsson, framkvæmdastjóra Icelandic Lamb og Markaðsráðs kindakjöts, sem segir að um stór tímamót sé að ræða. Mikilvægt sé að keyra öfluga markaðsherferð og bregðast við breyttu landslagi í kjölfar heimsfaraldurs.

„Með breyttum áherslum í samningi um starfsskilyrði sauðfjárræktar sem samþykktur var árið 2016 stöðvaðist öll miðlæg markaðssetning á sauðfjárafurðum til Íslendinga. Allur kraftur var settur í að auka sölu til erlendra ferðamanna og árangur átaksverkefnisins hefur á síðastliðnum árum farið fram úr okkar björtustu vonum. Samkvæmt síðustu niðurstöðum úr ferðamannapólsi Gallup eru ferðamenn sem þekkja merki og skjöld Icelandic Lamb 19% líklegri til þess að kaupa lambakjöt og helmingi líklegri til þess að gera það oftar en einu sinni.“

Flestir erlendir ferðamenn hafa smakkað lambakjöt

Hafliði segir mikilvægt að horfa á tölurnar á bak við prósenturnar, 19% af heildarfjölda erlendra ferðamanna árið 2019 voru 380 þúsund einstaklingar.

„Allar okkar mælingar sýna töluverða jákvæðni og ánægju gagnvart félagamerkinu okkar og lambakjöt er sú íslenska matvara sem flestir erlendir ferðamenn segjast hafa smakkað.“

Þrátt fyrir velgengni átaksverkefnisins urðu vatnaskil í starfsemi markaðsstofunnar þegar heimsfaraldur kórónuveiru setti ferðalög fólks á ís.

„Við vorum fljót að bregðast við breyttum aðstæðum í byrjun árs. Við nýttum óvissuna í að vinna verkefni sem setið höfðu á hakanum, funduðum með veitingamönnum sem venjulega höfðu lítinn tíma í fundarhald og gengum frá verkfærakistu fyrir veitingastaði. Við höfum strax samræður við atvinnuvega- og nýsköpunarráðuneytið um viðauka við samninginn sem við störfum eftir. Til að hægt væri að nýta markaðsefnið okkar og mannaúðinn áfram til góðra verka fyrir okkar umbjóðendur í breyttum aðstæðum.“

Herferð á innanlandsmarkaði

Í september var skrifað undir viðauka við samning um starfsskilyrði sauðfjárræktar og var allur kraftur markaðsstofunnar settur í að undirbúa markaðsherferð fyrir innanlandsmarkað.

„Markaðsstofan var og er í raun og veru vel undirbúin til þess að takast á við þetta nýja verkefni. Við stöndum á góðum grunni,



Hafliði Halldórsson, framkvæmdastjóri Icelandic Lamb og Markaðsráðs kindakjöts.

búið er að vinna mikla undirbúningsvinnu og var hægt að vinna markaðsefnið hratt og endurnýta margt.

„Þegar ég tók við sem framkvæmdastjóri í lok árs 2018 var mitt fyrsta verk að vinna merkishandbók fyrir félagamerki Icelandic Lamb. Niðurstaðan er 150 blaðsíðna verkfærakista sem markaðsherferð okkar innanlands er unnin upp úr. Töluverð forvinna var þegar unnin, síðastliðin 3 ár hefur Icelandic Lamb látið kanna viðhorf Íslendinga til lambakjöts og neysluhegðun svo hægt sé að hafa hana til hliðsjónar við greiningu á sölutölum innanlands. Það auðveldaði okkur alla markhópagreiningu fyrir innanlandsmarkað.“

Upprunavottun matvæla

Merkishandbók og viðhorfskannanir eru ekki einu verkfærin sem Icelandic Lamb hefur getað nýtt sér við ímyndarherferðir á innanlandsmarkaði. Telur Hafliði aðalmarkmið

átaksins að auðkenna íslenskar sauðfjárafurðir, þær spila mikilvægt hlutverk, og vekja athygli á sérstöðu afurðanna og verðmætum fólgnum í sérstöðunni.

„Áherslan á verndun afurðaehtis og uppruna hefur skilað okkur fyrstu og einu íslensku upprunavottun matvæla og beðið er eftir afgreiðslu Evrópusambandsins á PDO vottun fyrir íslenskt lambakjöt.“

PDO, eða Protected Designation of Origin, er sérstakt gæðakerfi. Tilgangur þess er að vernda afurðaehtiti til að stuðla að neytendavernd, auka virði afurða og koma í veg fyrir óréttmæta viðskiptahætti en upprunavottanir eru þrjár og gera ólíkar kröfur til tengsla afurðarinnar við uppruna og framleiðslu.

Verði umsóknin samþykkt geta framleiðendur merkt íslenskt lambakjöt með sérstöku vottunarkerki Evrópusambandsins PDO. Merkið er ekki aðeins þekkt innan Evrópusambandsins heldur víða um heim.

Þekktustu afurðaehtiti heims eru vernduð með slíkum vottunarkerkjum, þ.á.m. Prosciutto di Parma, Champagne, Parmigiano Reggiano og önnur sælkeramatvæli en vörur sem merktar eru með upprunamerkjum PDO, PGI og TSG seljast að meðaltali á 10-20% herra verði í smásölu. Telur Hafliði vottunina geta nýst vel við markaðssetningu erlendis sem og á innlendum markaði samhliða félagamerki Icelandic Lamb.

Fyrsta herferðin fór vel af stað

Aðspurður segist Hafliði hlakka til framhaldsins. „Fyrsta herferðin fór vel

„Íslenskt lambakjöt er matvara í hæsta gæðaflokki og höfum við lagt áherslu á að markaðssetja hana sem slíka til erlendra ferðamanna og á mörkuðum erlendis. Okkur hér heima hefur e.t.v. sést yfir hversu einstök þessi vara okkar er og tekið sem gefnu að fá að njóta. Við ætlum að halda áfram að markaðssetja hana sem háendavöru til Íslendinga og gera íslensku lambakjöti herra undir höfði en áður hefur tíðkast. Okkar frábæru sauðfjárbændur eiga líka hrós skilið fyrir sína óeingingjörnu vinnu og elju, gæði lambakjötsins sem þau bjóða okkur neytendum eiga sér enga hliðstæðu. Glöggt er gests augað, og erlendir ferðamenn taka vel eftir lambinu okkar og þeim óviðjafnanlegu gæðum sem það býr yfir.“

Samfélagsleg ábyrgð

Hlakkur Hafliði sérstaklega til þess að nýta mismunandi miðla til markaðssetningarinnar og gefa lambakjötinu það pláss sem það á skilið á auglýsingamarkaði.

„Samfélagsleg ábyrgð er okkur ofarlega í huga við gerð markaðsáætlana, áherslan er lögð á að nýta íslenska fjölmiðla og nýta samfélagsmiðla takmarkað en á fjölbreyttan hátt. Markmiðið er að nýta sjálfsprottna dreifingu á samfélagsmiðlum með matreiðslu- og fræðsluþáttum í beinni útsendingu. Í streymisþáttunum Náttúrulega hreint – beint eldar landsliðsskotturinn Snædís Jónsdóttir lambakjöt í beinni útsendingu, gefur góð ráð og fær góða gesti í heimsókn. Þættinum er streymt út á Facebook-síðum Icelandic Lamb, Lambakjöts, Bændablaðsins og Veitingageirans og nær til yfir 50 þúsund manns sem fá tilkynningu þegar streymið byrjar og reglulega meðan á því stendur.

Hágæðafni eins og streymið tryggir okkur meiri sjálfsprottna dreifingu á efninu okkar. Þannig höldum við birtingarkostnaði á samfélagsmiðlum í lágmarki, náum til breiðs hóps í gegnum íslenska miðla og styðjum við innlenda atvinnustarfsemi án þess að gleymast á samfélagsmiðlum.“

Segir Hafliði mikilvægt að markaðsstofan setji sér slíka stefnu, enda sé markmið kynningarherferðar Icelandic Lamb að hvetja neytendur til þess að styðja við íslenska framleiðslu í auknum mæli.

„Við ætlum að halda áfram að vinna á okkar trausta grunni, auk markaðsherferðar í desember verða þættirnir Náttúrulega hreint – beint á þriðjudögum í desember frá næstu viku, 8.12. Þar setjum við áhersluna á auðveldar lambakjötsuppskriftir og notum önnur íslenskt hræfni sem ýta undir einstakt bragð íslensks lambakjöts. Ég hvet sauðfjárbændur til þess að fylgjast vel með og sjá hvernig matreiðslumenn í hæsta gæðaflokki elda og tala um lambakjötið þeirra,“ segir Hafliði.



Íslenskt lambakjöt er matvara í hæsta gæðaflokki

Hefur Hafliði ekki áhyggjur af samkeppni innfluttrar villibráðar um jólin.

FRÉTTIR

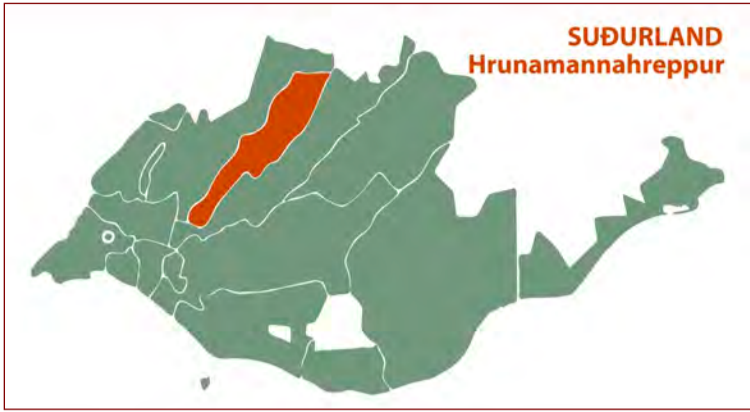

Hrunamannahreppur hækkar sorpeyðingargjald um 9%

Hreppsnefnd Hrunamannahrepps hefur samþykkt að hækka gjaldskrá fyrir meðhöndlun úrgangs fyrir árið 2021. Gert er ráð fyrir 9% hækkun að jafnaði frá árinu 2020 á sorpeyðingargjaldi.

Er gjaldið sagt tilkomið vegna mikillar kostnaðaraukningar við meðhöndlun og eyðingu og síðan hækkað sorphirðugjald líka um 2,7% árið 2021.

Sorphirðugjald íbúðarhúsa verður því kr. 42.100 í stað kr. 41.000. Sorpeyðingargjald íbúðarhúsa hækkar úr kr. 24.700 í kr. 26.900, frístundahúsa úr kr. 23.500 í kr. 28.200 og atvinnuhúsnæðis úr kr. 60.400 í 65.800. Sérstakt aukasorgjald þar sem flokkað er eftir magni í 9 flokkum hækkar einnig um 9%. Leiga á gámum og blátunnukörum hækkar um 2,7%. /MHH

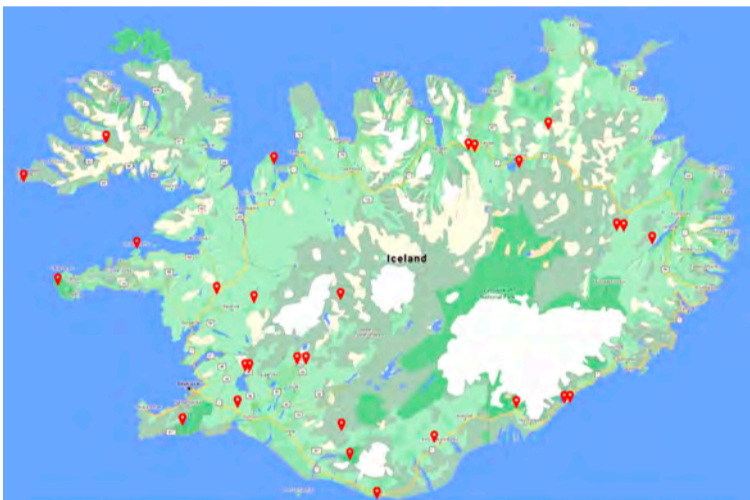

Ferðamálastofa og Umhverfisstofnun eru í samstarfi um það verkefni að fjölga áfangastöðum ferðamanna þar sem talið er, en næsta vor verður lokið við að setja upp teljara á alls 24 stöðum á landinu.

Ferðamálastofa og Umhverfisstofnun: Ferðamenn taldir á 24 stöðum á landinu

— Gögn nýtast til að meta álag á náttúru og innviði

Í kjölfar þess að eftirspurn eftir rauntímagögnum um fjölda ferðamanna og dreifingu þeirra um landið hefur aukist undanfarin ár fóru Ferðamálastofa og Umhverfisstofnun í samstarf um það verkefni að fjölga áfangastöðum ferðamanna þar sem talið er. Þau gögn sem þar verða til nýttast við að meta álag ferðamanna á náttúru og innviði, ásamt því að meta dreifingu ferðamanna í rauntíma.

Áður en verkefnið hófst var talið á sex áfangastöðum en þegar því lýkur á vormánuðum næsta árs verður talið á alls 24 áfangastöðum.

Fyrsta áfanga verkefnisins lauk

um miðjan október með uppsetningu á teljurum við Hvítserk, Dynjanda, Súgandisey, Saxhól, Hraunfossa og Seltún.

Annar áfanga verkefnisins hófst í byrjun nóvember en í þeim áfanga verða teljarar settir upp við Dettifoss, Stuðlagil, Jökulsárlón, Skaftafell, Fjaðrárgljúfur, Reynisfjöru og í Reykjadal.

Þriðja áfanga verkefnisins er svo áætlað að ljúki á vormánuðum næsta árs en þá verða settir upp teljarar við Fimmvörðuháls, Laugavegin, Látrabjarg og Hveravelli. Frá þessu er sagt á vef Ferðamálastofu og þar má finna kort með öllum þeim 24 stöðum sem talið verður á. /MPP

Bændablaðið
Smáauglýsingar 56-30-300

Lely Center Ísland

SÍUR Í DRÁTTARVÉLAR



Reykjavík: Krókháls 5f – Sími 414 0000 – www.vbl.is
Akureyri: Óðinsnes 2 – Sími 464 8600

Þú þarft ekki að fara af bæ til að kaupa jólagjafirnar



Við bjóðum úrval vefnaðar- og gjafavara með sterka tengingu við íslenska náttúru í vefverslun okkar

www.tundra.is

Tilvaldar jólagjafir fyrir bændur og búalið



Hönnunaryfirtæki í íslenskri sveit, info@tundra.is, s. 893 0103

VÍKURVAGNAR EHF.

MIKIÐ ÚRVAL KERRUVARAHLUTA

RAFMAGNSBÚNAÐUR
BREMSUR
BEISLI
DEKK
LJÓS
LED LJÓS



STYRKUR, ÞJÓNUSTA OG ÁREIÐANLEIKI

Víkurvagnar ehf. – Hyrjarhöfði 8. – 110 Reykjavík
Sími 577-1090 – www.vikurvagnar.is – sala@vikurvagnar.is

TRYGG
Nøstet Kjetting as

Vertu viðbúinn vetrinum
LÉTTAR – STERKAR – TRAUSTAR
SNJÓKEÐJUR



Ný hönnun

Hafðu samband og kynntu þér vöruvalið og þjónustuna

ÍSFELL

Ísfell ehf, Óseyrarbraut 28
220 Hafnarfjörður, Sími 6200 500
www.isfell.is, isfell@isfell.is

Íslensk blóm um jólin

Vilmundur Hansen
vilmundur@bondi.is



Jólin eru á næsta leiti og því ekki úr vegi að fjalla lítillega um jólablóm. Jólastjörnur eru líklega þær pottaplöntur sem flestir tengja við jólin en riddarastjörnur fylgja þar fast á eftir. Fjöldi annarra tegunda er líka í boði og um að gera að kaupa blóm sem ræktuð eru innanlands.

Íslenskir blómaframleiðendur eru ekki síður iðnir við blómarektunina fyrir jólin en á öðrum árstímum. Meðal blóma sem ræktuð eru fyrir jólin hér á landi eru jólastjörnur, hýasintur, rauðir ástareldar og rauðar begóníur, Amaryllys eða riddarastjarna, rauðir túlípanar og sígræn bergflétta á vírboga.

Jólastjörnur eru kuldaskræfur

Jólastjörnur eru ekki auðveldustu plönturnar til að halda lifandi en langt frá því að vera þær erfiðustu. Jurtin þrífst best við 16 til 21 °C en endist best við neðri mörkin. Í dag eru allar jólastjörnur á Íslandi ræktaðar án eiturefna.

Þegar jólastjarna er keypt skal láta pakka henni inn og það má alls ekki geyma þær lengi úti í köldum bíl.

Best er að undirvökva jólastjörnur lítið en oft og með volgu vatni. Moldin má aldrei þorna alveg og það má ekki heldur láta pottinn standa í vatni. Látið því pottinn standa í djúpri pottahlíf sem fyllt er í botninn með vikri eða möl. Þannig stendur jólastjarnan ekki í vatni en nýtur góðs af uppgufun og loftraki leikur um hana. Það má þó alls ekki standa vatn lengi í pottahlífinni og gott að hella því af eftir um það bil tvo klukkutíma.

Jólastjörnur þurfa góða birtu og þrífast best í björtu herbergi eða í austur- eða vesturglugga.

Jólastjörnur geta valdið ofnæmi eða ertingu í húð hjá fólki sem er viðkvæmt fyrir slíku en plantan er ekki eitruð eins og stundum er haldið fram. Rannsóknir sýna að blöð jólastjörunnar geta valdið uppköstum sé þeirra neytt í miklum mæli. Þess utan er engin ástæða til að setja hana í jólasalatíð þar sem hún er sögð mjög bragðvond.

Amaryllis í öllu sínu veldi

Riddarastjarna, eða amaryllys, er stórglæsilega laukplanta og sómir sér vel um jólin þegar sterklegur og kjötmikill stöngullinn skartar stórum rauðum, hvítum, bleikum eða tvílitum blómum. Plantan er einnig auðveld í ræktun og blómviljug.

Gott er að vökva plöntuna regllega og gefa áburð hálfsmánaðarlega á meðan hún er í blóma. Klippa skal blómstöngulinn af eftir blómgun og draga úr vökvun og hvíla plöntuna í þrjá mánuði á svölum stað eftir blómgun.

Plantan er upprunnin á vestur-odda Suður-Afríku og breiddist þaðan út sem pottaplanta á átjándu öld vegna þess hversu harðger og auðveld hún er í ræktun. Amaryllys er fjölær og getur blómstrað ár eftir ár og getur blómstrað tvisvar á ári sé hlúð vel að henni. Vitað er um riddarastjörnu sem blómstraði árlega í 75 ár.

Amaryllys-laukar þrífast best í næringarríkum og vel framræstum moldarjarðvegi við 15 til 20 °C.



Þegar jólastjarna er keypt skal láta pakka henni inn og það má alls ekki geyma þær lengi úti í köldum bíl.



Hýasintur fást í fjölda lita, bláar, rauðar, bleikar og hvítar, allt eftir smekk.



Rauður ástareldur getur farið vel um jólin.

Riddarastjörnu er einnig hægt að rækta í glervasa til jólananna

Setjið hvern lauk í 15 sentímetra pott og látið um helming lauks-



Jólastjörnur þurfa góða birtu og þrífast best í björtu herbergi eða í austur- eða vesturglugga.

ins standa upp úr. Fyllið vel með pottamold milli rótanna án þess að þjappa henni of fast. Vökvið lítillega og varlega í fyrstu en aukið vökvunina eftir að fara að koma blöð og blómstöngull úr lauknum. Látið pottinn standa á björtum stað og gjarnan yfir miðstöðvarofni.



Riddarastjarna eða amaryllys er stórglæsilega laukplanta og sómir sér vel um jólin.

Riddarastjörnur blómstra yfirleitt við stofuhita á fjórum til átta vikum eftir gróðursetningu.

Hýasintur eru sígildar

Hýasintur eru löngu orðnar sígild jólablóm enda þykir mörgum ilmurinn af þeim góður og þær eru fallegar í skreytingar. Ekki skemmir heldur fyrir að þær fást í fjölda lita, bláar, rauðar, bleikar og hvítar, allt eftir smekk.

Auðveldast er að rækta hýasintur í grunnnum glervasa sé ætlunin að hafa þær í blóma yfir jólin. Fylla skal vasann með volgu vatni upp að þrengingunni eða þannig að vatnsborðið leiki við neðri hluta lauksins án þess að snerta hann. Einungis ræturnar eiga að ná niður í vatnið. Séu laukarnir hafðir í skreytingu er gott að láta þær standa í rökum mosa. Eftir að laukurinn er kominn í vasa eða skreytingu skal koma honum fyrir á björtum stað við stofuhita og gæta þess að ræturnar séu alltaf rakar.

Samkvæmt grískum goðsögnum lét ungur og fallegur drengur lífið, Hýasintos, þegar hann varð fyrir kringlu guðsins Apólón þegar þeir léku saman kringlukast. Upp af blóði piltsins uxu þessar liljur sem síðan eru við hann kenndar og oft kallaðar hýasintur. Upprunni hýasinta eða goðalilja er á Balkanskaga.

Hægt er að fá forræktaðar goðaliljur fyrir jólin.

Rauð og sígræn blóm vinsæl yfir jólin

Vinsældir blóma eru árstíðabundnar og eins víst og að gul blóm séu vinsæl um páskana þá eru rauð blóm og sígrænar plöntur vinsælar um jólin. Dæmi um plöntur sem íslenskir

garðyrkjubændur rækta fyrir jólin er rauðblómstrandi begóníur, ástareldur og túlípanar.

Begóníur eða skáblað eru með elstu pottaplöntum í ræktun og er plantan góðkunngi íslenskra pottaplönturæktenda. Plantan er harðgerð og fellur best við stofuhita milli 15 og 22 °C. Yfir jólin er best að hafa hana á björtum stað en í hálfskugga yfir sumarið.

Rauður ástareldur getur farið vel um jólin. Plantan er með falleg blöð og ekki síst glæsileg blóm sem eru fáanleg í nokkrum litum. Plöntur með rauð blóm eru að sjálf-sögðu viðeigandi um jólin. Annað heiti plöntunnar er kóraltoppur og til að fá hana til að blómstra fyrir jólin þarf að stilla daglengd í tíu klukkustundir í góðan mánuð á haustin.

Jólatúlípana þekkja allir enda falleg afskorin blóm sem standa lengi og eru íslenskir túlípanaræktendur í óða önn að drífa þá og gera klára fyrir jólaborðið.

Sígrænar plöntur eins og bergflétta á vírboga eru einnig að verða meira áberandi sem pottaplanta um jólin enda upplagt að hengja á þær kúlar og skreyta með borðum. Bergflétta er skuggpólin og harðgerð planta sem er til í fjölda afbrigðum með ólíkri blaðlögum og blaðstærð og blaðlit og þær vaxa víða utandyra hér á landi.

Heilsubók Jóhönnu: Manngerð eiturefni hluti af daglegu lífi

Manngerð eiturefni af ýmsu tagi eru orðin hluti af daglegu lífi okkar. Stundum vitum við af þeim en oftast eru þau ósýnileg í vörum sem við höldum að séu skaðlausar.

Þessi efni er að finna víða. Þau eru í matvællum, drykkjarvatni, leikföngum, húsgögnum, snyrtivörum og fatnaði, svo eitthvað sé nefnt. Í bókinni er farið yfir hvar þessi efni er að finna, hvaða áhrif þau hafa á okkur og lífríkið almennt. Einnig er fjallað um þann mikla vanda sem taumlaus framleiðsla og notkun á plasti skapar.

Jóhanna Vilhjálmsdóttir hefur á undanförunum árum sökk sérið í fjölda rannsókna um þessi mál-efni. Hér veitir hún innsýn í heim þar sem

óflug hagsmunaöfl takast á við óháða vísindamenn og samtök

sem berjast gegn óhóflegri notkun eiturefna. *NH*



Miðbæjarrottan:

Utanbæjarrotta týnist í Reykjavík

Auður Þórhallsdóttir hefur sent frá sér borgarsögu sem hún kallar Miðbæjarrottan. Auður er höfundur bæði texta og mynda.

Sagan segir frá Rannveigu sem er lattelepiandi miðbæjarrotta sem elskar fátt meira en borgarlífið. Þegar Karlotta frænka hennar, utanbæjarrotta úr sveitinni, týnist í Reykjavík, læðist að henni efi um að borgin sé góður staður fyrir rottur. Rannveig leitar aðstoðar hjá stytum bæjarins, sem margar muna tímana tvenna. Bókin hlaut styrk úr Barna- og ungmennabókasjóðnum Auði.

Útgefandi er Skriða bókaútgáfa sem var stofnuð árið 2019 og er staðsett í Holti menningarsetri



á Hvammstanga. Birta Ósmann Þórhallsdóttir hjá Skriðu segir að útgáfan sérhæfi sig í örsögum, smásögum og ljóðum. Auk þess sem hún gefur út vandaðar barnabækur og þýðingar úr erlendum málum yfir á íslensku. „Okkur er ann t um fegurðina í smáatriðunum og handverkinu og að bækurnar séu úr góðum pappír.“ *NH*

Lely Center Ísland



STÝRISENDAR í flestar gerðir dráttarvéla

Reykjavík: Krókháls 5F – Sími 414 0000 – www.vbl.is
Akureyri: Óðinsnes 2 – Sími 464 8600



Nú á allt að seljast.
Eigum þessar lengdir á lager.

Litað bárujárn

Þykkt: 0,60 mm
Breidd: 1045 mm
Klæðir: 988 mm
3.600 kr m² m/vsk.

**48% afsláttur
meðan birgðir endast
1.872 kr m² m/vsk.**

ROOF PROFILE

II 18.76.988

THICKNESS mm	WEIGHT kg/m ²
0,50	4,05
0,60	4,82
0,75	7,77
0,88	8,53

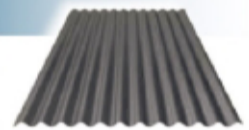

RAL 8012 Dumbrault
Lengd: 6.700 mm 148 stk
Lengd: 5.900 mm 41 stk
Lengd: 6.940 mm 24 stk

RAL 9005 Svart
Lengd: 3.300 mm 19 stk
Lengd: 4.800 mm 151 stk

Plata = 6,7 * 0,988 = 6,62 m²

Nánari upplýsingar hjá sölumönnum.

STRÚKTÚR ehf - Stangarhyl 7 - 110 Reykjavík - struktur@struktur.is - sími: 588 6640



Hefur þú fengið eintak?

Verðlista yfir helstu heyrinnutæki frá KUBOTA árið 2021 hefur nú verið dreift á öll lögbýli landsins.

Hafir þú ekki fengið eintak sent heim biðjum við þig að hafa samband og við sendum þér KUBOTA verðlistann 2021 um hæll.

Einnig er hægt að hlaða honum niður af vefsíðu okkar: www.thor.is



ÞÓR H

REYKJAVÍK:
Krókháls 16
Sími 568-1500

AKUREYRI:
Baldursnes 8
Sími 568-1555

Vefsíða:
www.thor.is

Bændablaðið Auglýsingar 56-30-300

Smáframleiðendur matvæla

Áhugi og eftirspurn eftir vörum smáframleiðenda eykst stöðugt:

Samtök smáframleiðenda matvæla eru ársögömur

– Margt áunnist á fyrsta starfsári

Þann 5. nóvember síðastliðinn urðu Samtök smáframleiðenda matvæla (SSFM) eins árs. Af því tilefni stakk framkvæmdastjóri þeirra niður penna og fór yfir umgjörð og helstu áherslumál samtakanna á liðnu ári.

Ekki er hægt að segja annað en að árið hafi verið viðburðaríkt og margt áunnist. Félagsmönnum með fulla aðild hefur fjölgað jafnt og þétt, eru í dag á annað hundrað. Að auki er á fimmta tug með aukaaðild sem er fyrir þá sem styðja markmið samtakanna en eru ekki smáframleiðendur.

Framkvæmdastjórinn er eini starfsmaðurinn, en fjölbreytt stjórn veitir honum ráð og stuðning og beitir sér eftir þörfum. Að auki eru samtökin með ráðgjafaráráð sem einstaklingar með reynslu og þekkingu á sviði samtakanna sitja í sem bæði eflir þau og styrkir. Það gerir einnig aðild þeirra að Samtökum iðnaðarins. Í gegnum hana eru félagsmenn sjálfkrafa með aðild og hafa þannig aðgang að þeirri þjónustu sem þau veita sínum félagsmönnum.

Við viljum nota tækifærið og þakka bakhjörslum okkar, Matarauði Íslands og Landbúnaðarklasanum, fyrir sinn þátt í að samtökin komust á koppinn. Þau tóku virkan þátt í undirbúningsferlinu og veittu samtökunum myndarlega styrki. Verkefnastjóri Matarauðs Íslands sér samtökin taka að hluta til við þeim áherslum Matarauðs að þetta samvinnu smærri framleiðenda og mynda þannig hreyfiafl til framfara, ásamt því að halda á lofti íslenskrar framleiðslu og matarhandverki.

Fjölbreytt flóra

Fyrsta stóra verkefnið var að koma upp vef fyrir samtökin sem er uppfærður reglulega, en þar má meðal annars finna lista yfir félagsmenn



Matarbúrið Krónunni Lindum.

Mynd / Arnþór Birgisson.

sem eru ótrúlega fjölbreyttir. Þvílík flóra af flottum matarfrumkvöðlum um land allt sem spanna allt litrófið. Við erum sífellt að rekast á nýja frumkvöðla með spennandi nýjungar. Tengingin við neytendur er svo í gegnum „like-síðu“ samtakanna á Facebook og Instagram-reikning.

Afsláttarkjör og tilboð

Í gegnum samtakamáttinn höfum við getað samið um tilboð og afslætti frá ólíkum aðilum sem smáframleiðendur skipta gjarnan við, en félagsmenn geta nálgast upplýsingar um það og fleira inn á læstu svæði fyrir félagsmenn á vefnum okkar.



Oddný Anna Björnsdóttir, framkvæmdastjóri SSFM.

Fjölbreyttar söluleiðir

Mikil áhersla er á að þróa og kynna söluleiðir sem eru sérstaklega fyrir smáframleiðendur, en þeim fer sífellt fjölgandi í takt við áhugann og eftirspurnina.

Stærsta samstarfsverkefnið því tengdu er með Krónunni. Það gengur út á að setja upp sérstök svæði í völdum verslunum sem eru merkt „Matarbúr - hnossgæti frá íslenskum smáframleiðendum“. Árinu er skipt upp í sex tímabil. Á þessu tímabili, nóvember-desember, eru 28 félagsmenn með samtals 95 vörur í Matarbúrinu, sem er í tveimur verslunum, Lindum og Selfossi.

Við gerðum einnig samstarfssamning við Kjörbúðina, en vinna honum tengdum hefst á næsta ári. Hann gengur út á að gera staðbundnar vörur smáframleiðenda sýnilegri í verslunum þeirra og stuðla að því að þær vörur sem framleiddar eru á hverju svæði séu seldar í þeim verslunum. Fyrirmyndin tengist Cittaslow hreyfingunni á Djúpavogi. Í Kjörbúðinni þar margfaldaðist sala þeirra vara eftir að þær voru merktar sérstaklega og úrvalið aukði.

Vinna tengd samstarfssamningi við Samtök sveitarfélaga á Suðurlandi hefst á næsta ári, en markmið hans er að auka sölu og efla söluleiðir smáframleiðenda matvæla á Suðurlandi.

Við höfum svo átt í farsælu samstarfi við forsvarsmenn Gott og blessað sem er vefverslun og lítil kjörbúð í Hafnarfirði. Þau sérhæfa sig í að selja og keyra heim vörur frá smáframleiðendum um land allt og valdar „gourmet“ vörur. Félagsmenn hafa tekið vel í þessa nýjung, á fjórða tug þeirra selja nú vörur sínar í gegnum þau.

Við erum einnig í nánum tengslum við Matarbúðina Nándina í Hafnarfirði sem sérhæfir sig í plastlausum vörum. Félagsmenn hafa einnig tekið vel í þá nýjung og selja vel á þriðja tug félagsmanna vörur sínar hjá þeim. Þau undirbúa nú opnun vefverslunar.

Nýlega ákvað vefverslunin Austurlands Food Coop – sem sérhæfir sig í innflutningi á lífrænt vottuðum ávöxtum og grænmeti – að bjóða einnig vörur frá íslenskum smáframleiðendum og hafa nokkrir félagsmenn þegar nýtt sér það, en þau eru bæði með lager á Seyðisfirði og í Reykjavík.

Á vef Beint frá býli, sem margir okkar félagsmanna sem eru á lögbýlum selja í gegnum, er hægt að senda fyrirspurn – um þær vörutegundir sem áhugi er fyrir – á þá framleiðendur sem bjóða þær vörur.

Smáframleiðendur á Norðurlandi vestra eru svo með sína eigin vefverslun í gegnum Vörusmiðjuna BioPol og keyra pantanirnar út á sérmerktum bíl smáframleiðenda sem hefur gefist afar vel.

Eins eru til bæði Facebook-síður



Jólaþarfa smáframleiðenda af Héraði.

Mynd / Anna Birna Jakobsdóttir

og hópar sem eru eins konar markaðstorg, til dæmis fyrir veitingamenn sem hafa áhuga á að kaupa vörur smáframleiðenda. Má þar helst nefna hina svokölluðu REKO hringi sem ganga út á milliliðalaus viðskipti milli neytenda og smáframleiðenda. REKO Reykjavík hópurinn hefur sem dæmi verið með mánaðarlegar afhendingar frá upphafi og REKO Vesturland annan hvern mánuð. Svo má ekki gleyma því að allir félagsmenn okkar eru með eigin Facebook-síðu og oft líka Instagram og vef sem margir selja í gegnum.

Upplagt í jólapakkann og á jólaborðið

Fyrir þessi jólin hafa smáframleiðendur á ólíkum svæðum á landinu tekið sig saman og sett saman jólaþarfa eða jólapakka og auglýst sérstaklega og svo eru sumir með sína eigin.

Við sendum hvatningu til félagsmanna að skoða þann möguleika, þar sem þessi jólin er lítið um matarmarkaði og hvetjum neytendur jafnframt til að styðja smáframleiðendur með að setja matvæli frá þeim í jólaþarfa og á jólaborðið.

Matarhandverk

Í vor skrifuðum við undir samstarfssamning við Matarauð Íslands um að festa matarhandverk og matarhandverkskeppnir í sessi í þeim tilgangi að efla skilning á verðmæti matarhandverks og menningarlegri sérstöðu. Fyrirmyndin er Eldrimner, miðstöð matarhandverks í Svíþjóð og þeirra vottun.

Í kjölfar mikillar undirbúningsvinnu settum við saman fimm hópa, skipaða félagsmönnum sem framleiða vörur í ólíkum flokkum. Hóparnir funduðu tvisvar til að ræða markmiðin og hvernig ætti að skilgreina matarhandverk almennt og í þeirra flokki. Þátttaka var framar vonum, á fimmta tug félagsmanna tók þátt í vinnunni.

Samskipti, samstarf og samtakamáttur

Stór hluti af starfi framkvæmdastjóra er að vera í beinu sambandi

NÝIR STYRKIR TIL KOLEFNISBINDINGAR:

Vorviður

Stuðningur við skógrækt félaga og samtaka

UPPLÝSINGAR OG UMSÓKNIR:

www.skogur.is/vorvidur

við félagsmenn tengt þeim verkefnum sem við erum að vinna og svo tengt almennri ráðgjöf og stuðningi. Í gegnum þau samskipti koma svo alls kyns hugmyndir og tækifæri.

Fyrir utan póstlistann, sem er nýttur til að koma upplýsingum til félagsmanna, erum við með lokaðan Facebook-hóp og ólíka Messenger hóp á kringum tiltekin verkefni, þar sem samskipti milli félagsmanna eiga sér stað. Þeir eru einnig í auknum mæli farnir að eiga bein samskipti sín á milli. Það er ómetanlegt að upplifa hvernig við eflum hvert annað með samtali, samstarfi og miðlun upplýsinga sem var einmitt eitt af meginmarkmiðunum með stofnun samtakanna.

Við fáum líka reglulega fyrirspurnir frá ólíkum aðilum sem vilja komast í samband við smáframleiðendur, til dæmis varðandi sérstök verkefni og verkefnahópa sem verið er að mynda, sameiginleg tækjakaup og slíkt og höfum þá getað haft milligöngu um það. Eins hefur verið töluverður áhugi á að fá samtökin sem samstarfsaðila á styrktarumsóknir.

Mikill ávinningur hefur svo náðst af nánnum og góðum samskiptum við aðila eins og Eldstæðið – sem er atvinnuleiðir fyrir matarfrumkvöðla og smáframleiðendur – en allir þeirra framleiðendur í dag eru félagsmenn.

Styðja og efla félagsmenn

Margir félagsmenn SSFM hafa stigið stór skref í sinni framleiðslu til að geta nýtt þær söluleiðir sem fjallað hefur verið um. Í tengslum við það keyptum við sem dæmi skjal og leiðbeiningar frá Matís sem auðveldar fólk að reikna út næringargildi. Í síðustu viku buðum við upp á Zoom örnámskeið með Óla Jóns hjá Jóns markaðsráðgjöf og einstaklingsmiðaða stafræna úttekt. Í janúar 2021 kemur svo á vefinn rafræn gæðahandbók sem verður aðgengileg félagsmönnum, en hún er samstarfsverkefni félagsins og Vörusmiðjunnar BioPol, styrkt af Matarauði Íslands.

Regluverk

Við höfum einnig beitt okkur í málum eins og örsláturhúsamálinu, en tveir stjórnarmenn sitja í aðgerðarhópi bænda því tengdu og verkefnastjóri þess situr í ráðgjafaráði.

Þá höfum við líka beitt okkur í máli sem snýst um það að bændur sem eru með nokkra fiska í tjörn eða vatni á sínu landi eru skilgreindir sem fiskeldisstöð og heyrja undir sama regluverk og stóru sjókvíaldin og þurfa að greiða hátt í hálf milljón í leyfisgjald. Við höfum bent á að í Svíþjóð þurfi ekki einu sinni að sækja um leyfi. Þar stunda fjölmargir bændur eldi í tjörnum og vötnum og vinna svo verðmætar handverksafurðir úr fisknum.

Þess ber einnig að geta að við erum á lista yfir umsagnaraðila og fáum því, þegar við á, beiðnir um að skila inn umsögn og erum kölluð inn á fundi sem hafa með okkur að gera, eins og mótun landbúnaðarstefnu.

Skilningur á mikilvægi smáframleiðenda

Við lítum björtum augum til framtíðar. Áhugi og eftirspurn eftir vörum smáframleiðenda eykst stöðugt sem og skilningur fólks á mikilvægi þeirra til að tryggja framþróun, fjölbreytni og fæðuöryggi í landinu, draga úr kolefnisspori, stuðla að byggðafestu, fjölga atvinnutækifærum og halda á lofti matarhandverki sem er hluti af menningararfnum okkar og endurspeglar hefðir og samtíma nýsköpun.

Á listanum eru fjölmörg mál og tækifæri sem við ætlum okkur að nýta og tengjast meginmarkmiði samtakanna sem er að stuðla að öflugra samstarfi og auknum samtakmætti smáframleiðenda matvæla um land allt og megin tilganginum sem er að vinna að hagsmunamálum smáframleiðenda matvæla á öllum sviðum, vera málsvari þeirra og stuðla að framförum í málefnum sem þá varða.

*Oddný Anna Björnsdóttir,
framkvæmdastjóri SSFM,
ssfm.is.*



PRJÓNADAGBÓKIN — MÍN —

Skráðu prjónaverkin þín niður og skapaðu fallegan grip sem er í senn minningabók um þau verk sem þú hefur prjónað og uppflettir með hagnýtum upplýsingum um verkin þegar þú þarft á þeim að halda.

Jólagjöf prjónandi fólks

prjonadagbokinmin.is



Vantar þig heyrnartæki?

Heyrnarmælingar, ráðgjöf og heyrnartækjapjónusta

Opn S eru ný tegund heyrnartækja frá Oticon sem hjálpa þér að heyrja margfalt betur í fjölmenni og klíð. Þú getur fengið Opn S með endurhlaðanlegum rafhlöðum. Heyrnartækni hefur um árabil veitt þjónustu víðs vegar á landsbyggðinni. Í desember bjóðum við upp á heyrnarmælingar, ráðgjöf og þjónustu á eftirfarandi stöðum:

**Rkureyri | Borgarnes | Egilsstaðir | Ísafjörður | Neskaupstaður | Reykjanesbær
Sauðárkókur | Selfoss | Stykkishólmur**

Bókaðu tíma í síma 568 6880 eða á www.heyrnartækni.is

Heyrnartækni

Heyrnartækni | Glæsibæ | Álfheimum 74 | 104 Reykjavík | Landsbyggðapjónusta | Sími 568 6880

G GOES



T3b götuskráð
IRON 450 MAX LTD
Kr. 1.298.000
með vsk.

Bifreiðaskráð 1.590.000 m/vsk.

T3b götuskráð
COBALT 550 MAX LTD
Kr. 1.469.000
með vsk.

Bifreiðaskráð 1.790.000 m/vsk.

DRIFLÆSING FRAMAN OG AFTAN / HÁTT OG LÁGT DRIF / RAFLÉTTISTYRI / DRÁTTARKÚLA / SPIL / STÓR DEKK / STILLANLEG FJÖÐRUN

AFLVÉLAR

JÖTUNN

Vesturhrauni 3 // 210 Garðabær // 480 0000 // aflvelar.is // sala@aflvelar.is
Austurvegi 69 // 800 Selfoss // 480 0400 // jotunn.is // jotunn@jotunn.is

LÍF & STARF



Hundurinn Aska sleppir ekki loppu af Bændablaðinu þegar í það næst. Hann virðist líka sammála eiganda sínum Þóri Kristinssyni um að Bændablaðið sé best, en hann sendi blaðinu þessa mynd því til sönnunar.

Bændablaðið Auglýsingar 56-30-300

Mýkt lambsullarinnar skapar ný tækifæri

Erla Hjördís
Gunnarsdóttir
ehg@bondi.is



Undanfarin þrjú ár hefur fyrirtækið Varma þróað nýtt íslenskt lambsullarband í samstarfi við Ístex sem unnið er úr ull af ásetningum. Markmiðið með verkefninu var að þróa band sem væri mýkra en hefðbundið einband sem notað er í vélþrjón og um leið auka virði afurða íslenskra sauðfjárbænda. Nú eru ýmsar vörur frá VARMA úr bandinu komnar á markað og hefur þeim verið vel tekið auk þess sem ýmis þekkt íslensk vörumerki eru farin að láta VARMA framleiða fyrir sig vörur úr nýja lambsullarbandinu.

„Eftir margháttaðar prófanir og endurbætur í öllu ferlinu frá bónda til vöru hefur tekist að ná frábærum árangri. Þetta er mál sem margir bændur tengjast og enn fleiri hafa áhuga á. Það hafði alltaf verið þessi gagnrýni með íslenska ullarbandið að það stingi svo mikið, svo ég fór á fjörur Ístex í von um samstarf með að þróa mýkra band sem svo sannarlega tókst,“ segir Páll Kr. Pálsson, framkvæmdastjóri og eigandi VARMA.

Mínna þvermál lambsháranna

Textílverkfræðingur Ístex, Sunna Jökulsdóttir, kom með góða þekkingu inn í þróunarvinnuna.

„Við höfðum áður skoðað möguleikana á að skilja að togid og þelið en það eru ekki til neinar vélar sem gera það nógu vel þegar þarf að gera það í einhverju magni. Þá fengum við þá hugmynd að prófa lambsullina, en þvermál háranna þar er mun minna en á fullorðnu fé. Eftir því sem þvermálið eykst því harðara þrjónavott fær maður og því meira stinga toghárendarnir sem standa út úr. Það er talað um míkron-þvermál í þessu og á meðan íslensk ærull er um 34 míkron þá er til dæmis merínóull í kringum 20 míkron. Við náðum íslensku lambsullinni niður í 24 míkron og erum því ansi nálægt merínóullinni í mýkt,“ útskýrir Páll og segir jafnframt:

„Lambsullin sem nýst í þessu ferli er af ásetningum, það er þau lömb sem fá að lifa og eru rúin eftir að þau eru sett í hús á haustin. Langstærstur hluti af mjúkrí ull í heiminum er af lömbum og er til dæmis uppistaðan í merínó-ullarframleiðslu í löndum eins og Ástralíu og Nýja-Sjálandi. Vegna veðurfars er hægt að rýja öll lömb þar áður en þau fara í slátrun svo þar er mun meira magn af mjúkrí ull í boði.“

Ullar- og þvottaferli

Það var að ýmsu að huga í ferlinu frá bónda til fullunninna vara hjá VARMA og segir Páll undanfarin ár í þróunarvinnunni bæði hafa verið krefjandi og skemmtileg.

„Það sem hefur skipt gríðarlega miklu máli er að lágmarka allt í ferlinu sem gerir ullina, bandið og þrjónavottina harða. Þar eru til dæmis rúningurinn, þvotturinn og þurrkunin mjög mikilvægir þættir sem og að öll efni og þurrkun séu þannig að ullin verði sem mýkst og meðfærilegust í vinnslu. Einnig þarf að passa upp á að ullarfitan sé ekki öll þvegin úr og lagði Ístex til heilmikla vinnu við að finna út úr þáttum sem að því sneru. Við gerðum líka heilmargt og skiptum um til dæmis alfarið yfir í náttúruleg efni við þvott og mýkingu og breyttum þurrkunarferli vöðarinnar ásamt ýfingu hjá okkur til að fá meiri fyllingu inn í bandið þegar búið var að þvo vöðina,“ segir Páll og bætir við:

„Síðan prófuðum við að láta Ístex lita í nokkrum litum hluta af fyrstu kembunni, sem var 300 kíló, og komumst að því að litunin hefur



Sólveig Davíðsdóttir var iðin á sniðaborðinu hjá Varma þegar blaðamaður Bændablaðsins leit við á dögnum. Hér sniðir hún flíkur fyrir hönnunarmerkið MAGNEA.

Myndir / ehg



Páll Kr. Pálsson, framkvæmdastjóri og eigandi Varma, segir að framleiðsla fyrir íslensk þekkt vörumerki hafi aukist verulega á árinu með tilkomu bands úr lambsull en hér sýnir hann peysur sem framleiddar eru fyrir Herrafataverslun Kormáks & Skjaldar.



Úr Pop-up verslun VARMA á Skólavörðustíg sem var opnuð nýverið.

áhrif á mýktina svo þá hófst ferli í kringum það að minnka þau áhrif. Vorið eftir voru framleidd 900 kíló af bandi sem við framleiddum alls kyns VARMA-vörur úr og prófuðum okkur áfram. Eftir það var bandið orðið eins mjúkt og við töldum okkur geta náð því og þá hófst alvöru magnframleiðsla á lambsullarbandi

fyrir okkur hjá Ístex og erum við nú komin með band í 18 litum. Þannig að þetta er búið að vera mikil þróunarvinna og í raun tímamótaverkefni sem hefur kostað okkur yfir 15 milljónir króna. Við fengum styrk úr Framleiðnisjóði landbúnaðarins en Rannís hefur hafnað okkur í þrjú, sem er mjög sérstakt finnst okkur.“



Hér sýnir Birgir Einarsson þrjónameistari vörur með Páli eiganda.



Unnið við að sauma vörur í framleiðslusal fyrirtækisins í Ármúla í Reykjavík.

Tengja saman hönnun og markaðssókn

Fyrirtækið hefur ekki farið varhluta af ástandinu sem tengist heimsfaraldrinum á þessu ári en í upphafi árs störfuðu 20 manns hjá VARMA. Tveir þriðju hlutar veltunnar hafa undanfarin ár komið frá sölu til erlendra ferðamanna.

„Við erum með um 140 vörunúmer í yfir 500 útfærslum í dag og um 65% af VARMA-vörum okkar eru úr íslenskrí ull. Eftir að lambsullarbandið var endanlega tilbúið fórum við og kynntum það fyrir ýmsum fyrirtækjum og höfum í kjölfar þess aukið framleiðslu hjá okkur verulega fyrir sérmerki eins og Cintamani, Ellingsen, Epal, Farmers Market, Kormák & Skjöld, Rammagerðina og ýmsa fleiri, sem og ýmsa hönnuði eins og Magneu, Helgu Lilju, Sigrúnu Únnars og fleiri, sem hafa tekið íslenska lambsullarbandinu afbragðs vel.

Við erum líka byrjuð að kynna nýja lambsullarbandið fyrir ýmsum erlendum aðilum, sem hafa verslað við okkur í gengum tíðina. Okkar markmið með lambsullarverkefninu er að vinna með ullina á nýjan hátt með áherslu á sjálfbærni og umhverfismeðvitaðan hátt og nú erum við komin á þann stað að fara að tengja hönnun og markaðssókn saman,“ útskýrir Páll og segir jafnframt:

„Minn draumur hefur alltaf verið að allar VARMA-vörurnar séu úr íslenskrí ull og þetta er stórt skref í þá átt. Minn metnaður er að skipta þeim vörum sem við framleiddum úr innfluttu bandi yfir í íslenskt lambsullarband. Það hefur verið megintilgangurinn með þessari vegferð sem og að tengja okkur meira við íslenskan landbúnað, sauðfjárbúskap, hönnuði og íslenska náttúru, því það eru mikil lmarkaðstækifæri í því, sem við ætlum að nýta á næstu árum.“

/ehg

LÍF & STARF



Fyrir hvert keypt jólatré er hægt að gróðursetja önnur 50 tré.

Mynd / Skógræktarfélag Reykjavíkur

Jólmarkaður Skógræktarfélags Reykjavíkur með breyttu sniði:

Áhersla á upplifun utandyra

Líkt og áður stendur Skógræktarfélag Reykjavíkur fyrir fjölbreyttum viðburðum á aðventunni með markaðsstemningu og jólatrjáasölu, við Elliðavatn, á Hólmsheiði og nú bættist við sala á trjám á Lækjartorgi. Áherslan verður meira á upplifun utandyra.

Jólaskógar annarra skógræktarféлага um allt land verða líka opnir almenningi, þeim sem vilja sækja sér tré sjálf í skóginum. Upplýsingar um jólaskógana og ýmsar aðrar hagnýtar upplýsingar um jólatré má finna á vef Skógræktarfélags Íslands (skog.is).

Jólmarkaður allar aðventuhelgar

Jólmarkaður við Elliðavatnsbæinn í Heiðmörk er haldinn allar aðventuhelgarnar. Þá verður einnig jólatrjáasala við Elliðavatnsbæinn alla virka daga frá 13.00–17.00, til og með 20. desember.

Utandyra upplifun

Á vef Skógræktarfélags Reykjavíkur (heidmork.is) kemur fram að vegna COVID-19 verði jólmarkaðurinn með breyttu sniði. Kaffisala verður utandyra og meiri áhersla á upplifun utandyra. Er gestir hvattir til að klæða sig vel og nýta það einstaka útivistarsvæði sem Heiðmörk er. Út frá Elliðavatnsbænum sé fjöldinn allur af gönguleiðum sem sjá má á korti inn á heidmork.is.

Ævintýraleg stemning verður í Rjóðrinu þar sem varðeldur mun loga á meðan markaðurinn er opinn.

Jólatrjáasala – sjálfbær og vistvæn

Megnið af jólatrjámum sem Skógræktarfélag Reykjavíkur selur í ár, kemur úr Heiðmörk sem er 70



Jólmarkaðsstemning við Elliðavatnsbæinn.

Mynd / smh

ára á þessu ári. Öll trén sem boðið er upp á á markaðnum eru íslensk og eru því mun vistvænni en innflutt tré. Kolefnisspor þeirra er margfalt minna en influttra trjáa og þau eru ræktuð án skordýraeitturs.

Tröpputré, greinabúnt og eldiviður

Einstök jólatré eru tré með mikla sérstöðu og koma í allskonar stærðum, gerðum, formum og tegundum. Á vef Skógræktarfélagsins segir að margir fastakúnnar komi sérstaklega vegna þessara trjáa og skemmti sér við að valið.

Jólmarkaðstré

Á hverju ári býður Skógræktarfélagið myndlistarmanni eða hönnuði að skreyta jólmarkaðstréð. Hönnuðurinn Hanna Whitehead sér um það í ár.

Fyrir torgtréð var hannað sér jólskraut en það var afhjúpað við opnun markaðarins 28. nóvember.

Handverksmarkaðurinn

Á vef Skógræktarfélags Reykjavíkur segir að á handverksmarkaðnum sé hægt að finna einstakar jólagjafir unnar af handverksfólki, bændum í matvælavinnslu og listamönnum. „Hraundís skógarbóndi verður með ilmjúarnaolfur sem hún vinnur úr skóginum sínum í Borgarfirði. Þau Berglind og Svavar í Havarí verða með sitt fjölbreytta vöruúrval – allt frá Boppi í Líf ertu að grínast boli og plaköt. Bændurnir frá Ytri-Hólmi verða með ekta hangilæri eins og þau voru upprunalega framleidd hér áður fyrr. Einstakar smíðavörur verða einnig á markaðnum og margt fleira.

Til þess að tryggja að farið sé að fjöldatakmörkunum og fjarlægðarmörkum á handverksmarkaði, verður handverksfólki fækkað og einstefna í gegnum rýmið. Rétt er að taka fram að handverksmarkaðurinn verður aðeins haldinn ef samfélagslegar aðstæður leyfa,“ segir á vefnum. /smh

IÐNAÐAR- OG BÍLSKÚRSHURÐIR



Iðnaðar- og bílskúrshurðir úr áli

- yfir 30 ára reynsla á Íslandi
- hurðir úr áli — engin ryðmyndun
- hámarks einangrun
- styrkur, gæði og ending — langur líftími
- háþrúð tækni og meira öryggi
- möguleiki á ryðfríri útfærslu
- lægri kostnaður þegar fram líða stundir

Sveigjanlegar lausnir og fjölbreytilegt útlit hentar mismunandi tegundum bygginga.



CE - merkt framleiðsla

Byggðu til framtíðar með hurðum frá IDEX

IDEX

idex.is - sími: 412 1700

Lely Center Ísland

RÚÐUR Í DRÁTTARVÉLAR FRÁBÆR VERÐ



John Deere
Zetor
Case IH
McCormick
Steyr
Claas

Ford
Fiat
New Holland
Deutz-Fahr
Massey Ferguson

Reykjavík: Krókháls 5F – Sími 414 0000 – www.vbl.is
Akureyri: Óðinsnes 2 – Sími 464 8600

Gámur er góð geymsla

Stólpi Gámar bjóða gámalausnir fyrir atvinnulífið – til leigu eða sölu



- þurrgáma
- hitastýrða gáma
- geymslugáma
- einangraða gáma
- fleti og tankgáma
- gáma með hliðaropnun

Einnig gámahús og salernishús frá **Containex**, færanlega starfsmannaáðstöðu frá **EuroWagon.dk**, gámar og vöruskemmur frá **BOS**, vörulyftur frá **Maber** og skemmur frá **Hallgruppen**.

Rakaskiljur og blásara frá **Heylo**, rykvarnarkerfi frá **ZIPWALL**, og parket- og vinilklippur frá **BULLET TOOLS**.



www.stolpigamar.is

Stólpi Gámar

Óseyrarbraut 12 | 220 Hafnarfirði | Klettagörðum 5 | 104 Reykjavík





Til að komast að staðsetningu vöktunarreiða þarf oft að ganga 1-2 km, þá er gott að vera með góða bakpoka undir allan búnað.

Mynd / Bryndís Marteinsdóttir

GróLind, spennandi verkefni um heildaryfirlit um stöðu gróðurs- og jarðvegsauðlinda: Bændur og aðrir eiga að geta vaktað sín eigin lönd í framtíðinni með hjálp snjallforrits í snjallsíma

– segir Bryndís Marteinsdóttir, sérfræðingur hjá Landgræðslunni

GróLind byggir á samkomulagi milli atvinnuvega- og nýsköpunarráðuneytisins, Bændasamtaka Íslands, Landgræðslunnar og Landssamtaka sauðfjárbænda. Verkefnið er fjármagnað til 10 ára í gegnum núverandi búvörusamning og Landgræðslan hefur yfirumsjón með framkvæmd þess. Í verkefninu eru gróður- og jarðvegsauðlindir landsins vaktaðar með það að markmiði að meta ástand þeirra og breytingar þar á.

Verkefnið er unnið í samvinnu við vísindasamfélagið, landnotendur og aðra hagsmunaaðila. Lögð er áhersla á að verkefnið verði byggt á traustum vísindalegum grunni og muni nýtast landnotendum við að ná markmiðum um sjálfbæra landnýtingu. Bændablaðið ræddi við Bryndís Marteinsdóttir um þetta verkefni, en hún er sérfræðingur hjá Landgræðslunni og verkefnisstjóri GróLindar.

„Ég er fædd og uppalin í Mosfellsbæ. Eftir menntaskóla fór ég í líffræði við Háskóla Íslands, staðráðin í að verða erfðafraeðingur, eins og svo margir aðrir, enda Íslensk erfðagreining nýstofnuð á þessum tíma.“

Heillaðist mjög fljótlega af leyndardómum plantna

„Ég heillaðist mjög fljótlega af leyndardómum plantna og hlutverki þeirra í vistkerfum og ákvað að sérhæfa mig í því frekar. Mín fyrsta vinna tengd náminu var að rannsaka landnám birkis á Skeiðarársandi sumarið 2004, og þó að allir hafi tekið eftir þeim gifurlega skógi sem er að vaxa upp á Skeiðarársandi núna var svar fólks við því þegar ég sagði þeim hvað ég var að gera oftast „há – ertu ekki að ruglast eitthvað? Skeiðarársandur er bara auðn“. Í dag stoppar sama fólk mig á förunum vegi til að tala við mig um skóginn á Skeiðarársandi. Svona getur náttúran verið öflug.

Ég fór svo út til Svíþjóðar í doktorsnám og fjallaði verkefnið mitt um hvaða þættir stjórna því hvernig plöntur radast saman í plöntusamfélög. Eftir að ég kom heim fékk ég nýdoktorastyrk við Háskóla Íslands og starfaði þar í þrjú ár, m.a. við rannsóknir á Skeiðarársandi og við



Bryndís Marteinsdóttir að störfum, en allar mælingar eru skráðar beint inn í spjaldtölvu og færast svo sjálfkrafa inn í gagnagrunn Landgræðslunnar. Með þessu sparast mikill tími enda óþarfi að færa skráningar af blöðum inn í tölvu eftir á. Sömuleiðis eru spjaldtölvurnar vatnsheldar og rifna ekki þegar þær blotna.

Mynd / Áskell Þórisson

að rannsaka þau áhrif sem beit sauðfjárfjar hefur á íslensk vistkerfi. Ég byrjaði svo að vinna hjá Landgræðslunni 2017, þegar ég tók við starfi sem verkefnisstjóri GróLindar.“

Verkefnið GróLind á sér langa sögu

– Hvernig kom hugmyndin að verkefninu og var nauðsynlegt að koma því á að þínu mati?

„Þetta verkefni á langa sögu,

ýmsir hafa í gegnum tíðina bent á það að við þurfum svona vöktun, bæði vísindasamfélagið og landnotendur, en það var ekki fyrir en 2017, þegar ákveðið var, að áegggjan Landssamtaka sauðfjárbænda, að leggja hluta af því fé sem fer í búvörusamningana í verkefni sem síðar fékk nafnið GróLind.

Fram til ársins 2017 höfðu gróður- og jarðvegsauðlindir landsins ekki verið vaktaðar á heildstæðan hátt og sú vöktun sem var í gangi



Kornastærð jarðvegs á vöktunarsvæðinu er metin eftir stöðluðum aðferðum. Mynd / Áskell Þórisson

var aðallega á svæðum sem verða fyrir áhrifum frá stóriðju og raforkuframleiðslu. Það hafði þó farið fram mat og flokkun á ástandi lands m.a. í rofkortlagningunni frá 1997 og í Nytjalandinu. Það er í raun mjög furðulegt að á Íslandi, þar sem stór hluti landsins er nýttur til beitar, og þar sem við eigum við vandamál að stríða vegna landhnignunar, að það hafi ekki verið fyrir löngu farið í að vakta þessar auðlindir heildstætt. Flest lönd í kringum okkur hafa verið að vakta sín lönd í tugi ára, t.d. hafa beitarlönd í Ameríku verið vöktuð í hátt í 90 ár og í Ástralíu í hátt í 50 ár. En í dag erum við loks að byrja og það er mín trú og von að með GróLind séum við að leggja grunninn að vöktun þessara auðlinda um ókomna tíð,“ segir Bryndís.

Í reglulegum samskiptum við forsvarsfólk Landssamtaka sauðfjárbænda og Bændasamtaka Íslands

– Þið eruð í miklu samstarfi við bændur, út á hvað gengur það samstarf?

„Já, verkefnið safnar gögnum sem meta ástand auðlindanna og stuðla að sjálfbærri landnýtingu. Við verðum því að tryggja að gögnin sem við söfnum og aðferðafræðin okkar uppfylli

ekki eingöngu strangar fræðilegar kröfur heldur séu einnig þannig að þær nýtist bændum. Þannig að í þróunarferlinu höfum við verið með fundi víða um land þar sem við kynnum verkefnið fyrir bændum og öðrum og fáum athugasemdir og hugmyndir frá þeim sem við notum svo til að þróa verkefnið áfram. Við erum einnig í reglulegum samskiptum við forsvarsfólk Landssamtaka sauðfjárbænda og Bændasamtaka Íslands, sem eru aðilar að verkefninu, sem og þverfaglega faghópin sem stendur á bak við verkefnið. Við viljum nefnilega með GróLind skapa upplýsingar sem nýtast lönd með hjálp snjallforrits í snjallsíma. Þannig verða bændur þátttakendur í vöktuninni, gögnin nýtast ekki aðeins bændum til að fylgjast með breytingum í sínu eigin landi heldur verða þau einnig notuð sem hluti af gagnasafni GróLindar til að meta ástand lands heildrænt. Við kortlögðum svo beitar svæði landsins í samstarfi við bændur á hverjum

– Snjallsímar tengjast verkefninu, hvernig þá?

„Það er rétt, við erum að þróa aðferðafræði til að bændur og aðrir geti metið ástand og vaktað sín eigin lönd með hjálp snjallforrits í snjallsíma. Þannig verða bændur þátttakendur í vöktuninni, gögnin nýtast ekki aðeins bændum til að fylgjast með breytingum í sínu eigin landi heldur verða þau einnig notuð sem hluti af gagnasafni GróLindar til að meta ástand lands heildrænt. Við kortlögðum svo beitar svæði landsins í samstarfi við bændur á hverjum

FRÉTTASKÝRING

Síðustu regnskógarnir í Asíu:

„Skógurinn er farinn og við búum við fátækt“

Vilmundur Hansen
vilmundur@bondi.is

Kóreskt stórfyrirtæki í vinnslu á pálmaolíu hefur undanfarin ár verið að kaupa upp gríðarstór svæði í Indónesíu sem eru hluti af stærstu eftirstandandi regnskógnum í Asíu. Áreiðanlegar heimildir sýna að eldar af manna völdum hafi brennt tugþúsunda hektara af frumskógum í landinu.

Innfæddir, sem tilheyra Mandobo-ættflokknum á Papúa-svæði í Indónesíu, segja að fyrir sex árum hafi fulltrúar suður-kóreska pálmaolíuframleiðslufyrirtækisins Korindo og stjórnvöld í landinu haft samband við höfðingja ættflokksins og beðið hann að sannfæra sitt fólk og tíu aðra ættflokka um að selja fyrirtækinu landið sem það býr á. Korindo, sem er risafyrirtæki á sviði framleiðslu á pálmaolíu, bauð innfæddum 8 bandaríkjadala fyrir hektarann, eða rétt rúmar 550 krónur íslenskar.

Her og lögregla

Fyrirtækið hafði áður aflað sér heimildar til kaupanna frá stjórn Indónesíu og lagði áherslu á að kaupin gengju hratt fyrir sig. Svo hratt að lögreglan og herinn voru send til að sækja höfðingjann og fara með hann á fund með fulltrúum Korindo og stjórnvalda og honum hótað öllu illu ef hann kæmi ekki.

Á fundinum var höfðingjann lofað að hann persónulega myndi fá



Frumskógum er eytt í Papúa Nýju-Gíneu og víðar í Indónesíu til að rúma fyrir ræktun á olíupálma.

nýtt hús, með rennandi vatni og að skólagjöld yrðu greidd fyrir börnin hans og því um hreinar mútur að ræða.

Höfðinginn sat frammi fyrir ákvörðun sem myndi breyta lífi hans og samferðafólks hans að eilífu. Hann tók boðinu.

Stærsti útflytjandi pálmaolíu í heiminum

Indónesía er stærsti útflytjandi pálmaolíu í heiminum og Papúa nýjasta ræktunarsvæði olíupálma í landinu og um leið það svæði í



Í frumskógum Nýju-Gíneu, sem nú er eytt af stórfyrirtækjum, hafa frumbyggjar búið í hundruð ef ekki þúsundir ára í sátt við náttúruna. Mynd / Steppes travel



Ástralía og Indónesía og hluti Suðaustur-Asíu.

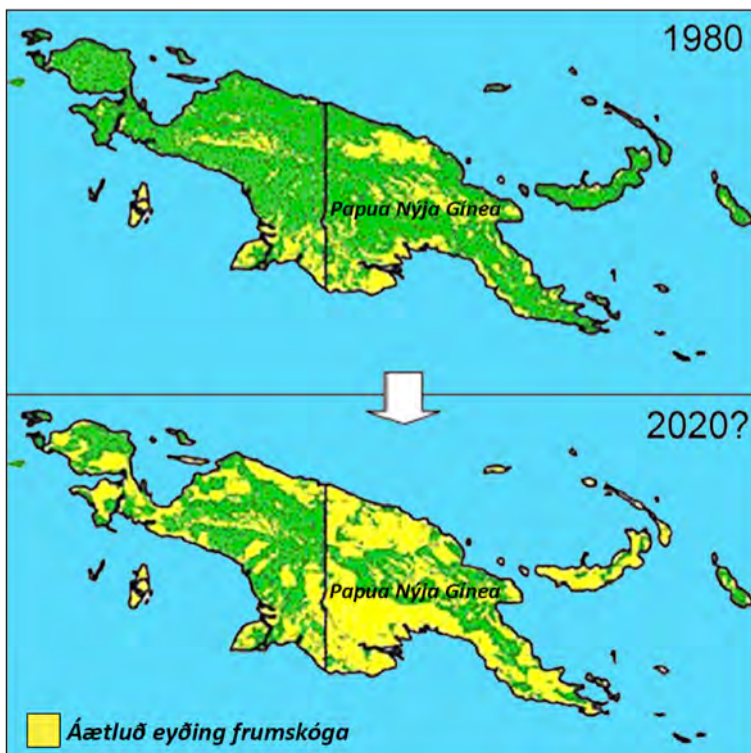

Guli liturinn sýnir áætlaða eyðingu frumskóga í Papúa Nýju-Gíneu og til vesturs yfir landamærin frá 1980 til 2020. Mynd / WWF

heiminum þar sem eyðing frumskóga er mest um þessar mundir. Nú þegar hafa stór svæði þar með regnskógum verið brennd og í stað þeirra plantað olíupálmaum í beinum röðum.

Viðskipti með pálmaolíu eru gríðarmikil í heiminum og olían notuð í nánast allt sem snýr að snyrti- og matvöru og margt fleira. Þar til fyrir skömmu hafði Papúa-svæðið staðið utan við þessi ósköp og frumskógurinn þar fengið að standa að mestu óskertur, eða þar til stjórnvöld í Indónesíu opnuðu fyrir aðgang fjárfesta að svæðinu sem er með því fátækasta í landinu.

Korindo er sú erlenda fyrirtækjasmastaða sem á mest land í Indónesíu og hefur nú þegar rutt um 60 þúsund hektara af skóglendi með samþykki stjórnvalda og er olíupálmarektarinnar þar gætt af öryggissveitum úr her landsins.



Íkveikjur til að eyða frumskógum

Eins og framleiðslu á pálmaolíu er háttáð í dag eru frumskógar á stórum svæðum ruddir eða brenndir og olíupálmaum plantað í staðinn. Samkvæmt lögum er bannað að brenna skóga í Indónesíu vegna mengunarinnar sem slíkt veldur en þrátt fyrir það er bruni algengasta leiðin sem notuð er í landinu til að fella skóga fyrir olíupálmarektun.

Talsmenn Korindo hafa lengi þvertækið fyrir að fyrirtækið hafi eða standi fyrir íkveikjum í frumskógum og samkvæmt skýrslu Forest

Stewardship Council frá 2018, sem Korindo er meðlimur að, eru engar sannanir sem benda til að svo sé.

Nýjar upplýsingar frá Goldsmiths University í London og Greenpeace International, sem birtar voru í samvinnu við BBC, sýna aftur á móti að Korindo hefur tengst fjölmörgum íkveikjum í mörg ár í þeim tilgangi að eyða skógum til framleiðslu á pálmaolíu. Upplýsingarnar byggja meðal annars á skoðun á loftmyndum frá NASA sem sýna skógareyðingu á svæðum sem Korindo hefur keypt eða hefur til yfirráða.

Loftmyndirnar sýna greinileg mynstur og það hvernig eldurinn breiðist skipulega út og slíkt bendir eindregið til að um íkveikjur sé að ræða.

Heimamenn í Papúa segja einnig að starfsmenn fyrirtækisins kveiki reglulega elda til að brenna niður skógana. Afturlinu er lýst þannig að starfsmenn Korindo koma fyrir trjábolum í 100 til 200 metra löngum röðum og hella yfir bensíni og kveikja í.

Að sögn talsmanna Greenpeace International er Korindo ekki eina fyrirtækið sem stundar þetta og að fyrirtækin komist upp með íkveikjurnar þar sem stjórnvöld geri ekkert í málinu. Íkveikjurnar eru árlegar og reykurinn frá þeim svo mikill að hann hefur legið yfir stórum svæðum í Suðaustur-Asíu þar sem hann veldur gríðarlegri mengun og hefur truflað flugsamgöngur. Áætlað er að losun skaðlegra efna út í andrúmsloftið vegna brunanna jafnist á við nokkurra mánaða losun Bandaríkjanna Norður-Ameríku og að mengunin hafi valdið dauða um 90 þúsund manns í Asíu árið 2015. Fyrir utan þann skaða sem eldurinn veldur í dýra- og gróðurrikinu.

Skýrsla FSC

Þrátt fyrir að sagt sé að í úttekst Forest Stewardship Council og skýrslunni

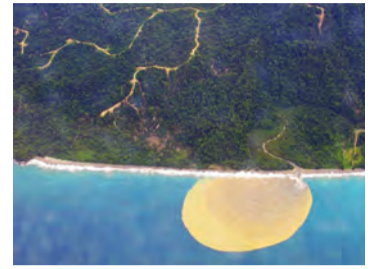

Jarðvegsútskolun vegna skógareyðingar í norðanverðri Papúa Nýju-Gíneu. Mynd / www.abc.net.au.

frá 2018 hafi ekkert komið fram sem bendi til að Korindo tengist íkveikjum til að ryðja skóga var skýrslan aldrei birt opinberlega enda hótaði Korindo málshöfðun yrði það gert. Vert er að geta þess að vottun frá Forest Stewardship Council á að jafngilda því að fyrirtæki vinni vörur úr timbri á sjálfbærar og siðferðislegan hátt.

BBC komst yfir eintak af skýrslunni og segir í grein um hana að þar komi skýrt fram að Korindo hafi brennt um 30 þúsund hektara af frumskógum þvert á reglur Forest Stewardship Council. Einnig segir að fyrirtækið hafi gerst sekt um fjölda mannréttindabrota gagnvart innfæddum í skógnum með hjálp indónesíska hersins í þeim tilgangi að auka hagnað sinn.

Í skýrslunni var mælt til þess að Korindo yrði vikið úr Forest Stewardship Council. Því var hafnað og hefur haft þær afleiðingar að trúverðugleiki FSC hefur dvínað. Auk þess sem fjöldi umhverfisverndarsamtaka hefur lýst vantrausti á Forest Stewardship Council segjast þau draga í efa að vottanir þess standist skoðun.

Viðbrögð Korindo við upplýstruninni var að neita harðlega að fyrirtækið hefði á nokkurn hátt átt þátt í að mannréttindi væru brotin en viðurkenndi að eflaust mæti bæta ýmsa starfshætti þegar kæmi að því að ryðja skóga. Í yfirlýsingunni sagði líka að fyrirtækið hefði greitt innfæddum rausnarlegt verð fyrir landið, 8 bandaríkjadala fyrir hektarann, og að auki aðra 8 bandaríkjadala vegna trjáanna sem þeir misstu og að upphæðin hafi verið í samræmi við óskir ríkisstjórnarinnar í Indónesíu. Talsmenn ríkisstjórnarinnar hafa staðfest að upphæðin sé rétt en neita að hún hafi verið ákveðin í samráði við Korindo.

Svikin loford að sögn heimamanna

Þrátt fyrir hástemmd loford um alls kyns úrbætur á Papúa-svæði hefur lítið orðið um efnidir og að sögn margra innfæddra fylgdi komu fyrirtækisins ekki velsæld heldur óeining og átök sem hafa kostað mannlíf.

„Skógurinn er farinn og við lifum í fátækt,“ er haft eftir konu sem missti bróður sinn í átökum vegna svikinna loforda um að reisa nýjan skóla. Á sama tíma segja talsmenn Korindo að fyrirtækið hafi lagt 14 milljónir bandaríkjadala til uppbyggingar-, mennta-, heilbrigðis- og félagsmála á svæðinu.

Höfðinginn sem tók tilboði Korindo viðurkennir að hann hafi fengið um 42 þúsund bandaríkjadala fyrir aðkomu sína að málinu. Hann segist ekki enn hafa fengið húsið sem til stóð að byggja fyrir hann. Í dag segist hann vera fátækari en hann var fyrir. Peningarnir eru búnir, hann allslaus og fullur af eftirsjá og kennir ríkisstjórn landsins um að hafa blekkt sig.

Byggt á greininni *The burning scar: Inside the destruction of Asia's last rainforests* á vef BBC. Höfundar Ayomi Amindoni & Rebecca Henschke.

LESENDABÁS

Tækifærin í landbúnaði

Síðastliðin föstudag var kynning hjá Icelandic Startup á 9 frumkvöðlafyrirtækjum sem undanfarnar 10 vikur hafa tekið þátt í viðskiptahraðlinum Til sjávar og sveita og vil ég hvetja alla til að taka sér smá stund í að horfa á þessar kynningar og finna orkuna og sköpunarkraftinn sem býr í þessu fólki og skynja um leið þau fjölbreyttu og óendanlegu tækifæri sem felast í eflingu og nýsköpun í landbúnaði. Formleg dagskrá Hraðalsins hefst á 27 mín. Slóðina má finna hér: <https://www.facebook.com/tilsjavarogsveita/videos/376150730325172>

Það er mikið frumkvöðlaeðli og sköpunarkraftur í genum okkar Íslendinga enda hefðu forfedur okkar varla þraukað hér í gegnum aldirnar án þess. Mörg okkar erum samt þannig gerð að við þorum ekki að fylgja þeim hugmyndum eftir sem við fáum og óttumst að þær séu ekki nógu góðar og/eða við verðum að athlægi meðal félaga og kunningja ef hugmyndin er ekki nógu góð. Við ykkur vil ég segja, ekki hvika frá því að fylgja draumum ykkar eftir. Það er eðlilegt í öllum þróunarferlum að eitthvað mistakist. Mistökinn greinir maður og finnur leiðir til að bæta hugmyndina og þróa áfram þangað til að hugmyndin er tilbúin til að fara í loftið. Mistökinn geta verið þungbær og nagað mann, það þekki ég vel af eigin raun en það er enn verra að bregðast sjálfum sér og fylgja ekki sinni innri sannfæringu eftir.

Það er ekki einfalt að vera frumkvöðull og mikið af góðum hugmyndum sem verða aldrei að veruleika því frumkvöðlana skorti úthald, fjármagn og aðstoð til að klára verkið. En áframhaldandi og aukinn stuðningur við frumkvöðla er gríðarlega mikilvægur til að breyta og lyfta íslenskum landbúnaði upp á næsta þrep.

Gríðarleg óbeisluð auðlind

Staðreyndin er að innan landbúnaðarins býr gríðarleg óbeisluð auðlind og við getum með samstilltu átaki marfaldað framleiðsluverðmæti landbúnaðar sem er í dag á bilinu 50-60 milljarðar króna (framleiðsluverðmæti sjávarútvegs er í dag um 140 milljarðar) og þannig gert landbúnað að stærri atvinnugrein en sjávarútveg. Hvernig er þetta hægt kann einhver að spyrja og svarið við því er einfalt.

Horfum ca 40-50 ár til baka á stöðu sjávarútvegs á þeim árum. Afurðaverð var lágt og meðferð sjávarafllans var mjög ábótavant sem leiddi af sér lágt verð, lélega nýtingu hráefnis og mjög slaka almenna afkomu fyrirtækja í sjávarútvegi þrátt fyrir að veiðin væri oft og tíðum meiri en í dag.

Hvað breyttist? Jú, aðgangur að auðlindinni var takmarkaður og því neyddust menn til að fara að hugsa um hvernig þeir hámrökuðu

ávinninginn af hverju veiddu kg í stað þess að reyna bara að veiða fleiri kg. Þetta hefur svo leitt af sér að íslenskur sjávarútvegur er í dag meðal þeirra allra fremstu í heiminum og söluverð á flestum afurðum með því hæsta ef ekki það hæsta sem markaðurinn borgar fyrir slíkar vörur þar sem ímynd vörunnar í hugum neytenda er mjög sterk og er tákmynd hreinleika, gæða og sjálfbærni. Samhliða hefur vaxið hér upp fjöldi hátækniyrirtækja sem sérhæfa sig í hönnun og framleiðslu búnaðar fyrir sjávarútveg sem er seldur um allan heim.

Sömu tækifæri og í sjávarútvegi

Íslenskur landbúnaður hefur nákvæmlega sömu tækifæri og sjávarútvegurinn hefur og margir myndu jafnvel halda fram að tækifæri landbúnaðarins væru mun meiri þar sem fjölbreytni afurða sem rúmast undir regnhlífi landbúnaðarins er miklum mun fjölbreyttara en sjávarútvegurinn hefur úr að spila.

Menn eyða oft löngum tíma og mörgum orðum í að karpa um að útflutningur afurða landbúnaðar sé draumsýn og muni aldrei skila ásættanlegu verði, auk þess sem framleiðsla okkar sé svo smá að við munum aldrei afkasta neinni eftirspurn að ráði. Ég er sammála því að við verðum seint magnúftlytjendur af landbúnaðarafurðum en fyrir okkur liggja mikil tækifæri á ýmsum sértækum mörkuðum þar sem gæði og ímynd vörunnar skiptir mun meira máli en verð. Með tilkomu sölu í gegnum alþjóðleg vöruhús eins og Amazon opnast nýjar víddir fyrir örþjóð eins og okkar til að koma framleiðslu á framfæri því ekki þarf lengur að birgja upp hundruð vöruhúsa með dýrum lagerum heldur er ýmist hægt að senda vöruna frá framleiðanda við pöntun eða koma vörum fyrir á lagerum í 2-3 vel staðsettum vöruhúsum í Evrópu, Asíu og Ameríku.

Ekki má heldur gleyma því að landbúnaður snýst ekki bara í dag um „feitt ket og smjör“ með fullri virðingu fyrir þeirri framleiðslu, heldur eru áskoranir í loftslagsmálum og betri nýtingu matvæla að opna alveg nýjar víddir fyrir vörur og hugmyndir hvort sem það lýtur að t.d. bindingu CO₂ eða bættri nýtingu ýmiss konar auka- og hliðarafurða. Þarna er fjöldi tækifæra fyrir vísindasamfélagið að koma inn og þróa lausnir á hnattrænum vanda sem síðan er hægt að selja áfram um allan heim.

Framtíð landbúnaðarins er björt ef við þorum að taka nauðsynleg skref til móts við framtíðina – framtíð sem hrópar á vörur og lausnir sem við getum verið virkir þátttakendur í að skapa og kynna fyrir heiminum.

Finnbogi Magnússon

EKTA JÓLABÓK!

JENNY COLGAN
HEFUR ALDREI VERIÐ BETRI.



ANGUSTÚRA



- Vélageymslur og fódurskýli í öllum stærðum.
- Mjög hagstætt verð.

PROTEC

Lambhagavegi 13
113 Reykjavík

S. 840-6800
tomas@protec.is

BETRI LOFTRÆSING MIKID ÚRVAL BLÁSARA Á LAGER



...VIÐ MÆLUM MEÐ ÞVÍ **BESTA**

SÍÐUMÚLA 28 / 108 REYKJAVÍK
SÍMI 510 5100 / ISMAR.IS



Lely Center Ísland



EURO - TRIMA - ALÖ

Ásuðufestingar

Reykjavík: Krókháls 5F - Sími 414 0000 - www.lci.is
Akureyri: Óðinsnes 2 - Sími 464 8600





TAKK SAUÐFJÁRBÆNDUR

FYRIR ÍSLENSKA LAMBAKJÖTIÐ

Íslenska lambakjöttið er engu líkt. Þar spilar saman aldalöng ræktunaraðferð íslenskra bænda og óspillt íslensk náttúra þar sem hreint vatn, iðjagrænt gras, lyng, ber og villtar kryddjurtir eru á matseðlinum.

Íslenska lambakjöttið er hrein og holl íslensk náttúruafurð, rík af Omega-3 og járni og matreiðslumeistarar víða um heim eru sammála um að hvergi í heiminum sé lambakjöttið betra, bæði hvað varðar áferð og bragð.

Íslenska lambakjöttið hefur satt okkur og glatt – og í raun haldið í okkur lífi frá upphafi landnáms, í 1146 ár. Fyrir það ber ekki síst að þakka íslenskum sauðfjárbændum.

Njótum þess besta sem við eigum, og borðum íslenskt – náttúrulega.



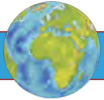

Ástralir hyggjast hefja framleiðslu á vetnisknúnum jeppum, truckum, rútum og dráttarvélum

— Fyrirtækið H2X stefnir á að hefja framleiðslu á vetnisknúnum farartækjum í júlí 2021

Ástralska fyrirtækið H2X kynnti í sumar þau metnaðarfullu markmið að koma í framleiðslu jeppum, truckum, rútum og dráttarvélum sem búin verði vetnis-efnarafölum sem knýja rafmótora.

Fyrirtækið hefur þegar smíðað frumgerð jeppa eða jeplings sem heitir Snowy og er með 60 kW vetnis-efnarafal og með heildarafli drifbúnaðar upp á 190 kW, eða sem samsvarar 255 hestöflum. Það eru þó ekki bara fólkabílar sem menn hafa áhuga á að framleiða hjá H2X, því hugur eigenda stefnir líka á hönnun á þungum ökutækjum eins og truckum, rútum og jafnvel dráttarvélum. Til að knýja þessi stóru tæki verða efnarafalar upp á 300 til 550 kW. Ráðgera forsvarsmenn H2X að framleiðsla geti hafist í júlí 2021.

Ef allt gengur upp mun H2X verða fyrsta fyrirtækið til að framleiða dráttarvél á ástralskri grundu síðan 1986 þegar International Harvester lokaði dráttarvélaværksmiðju sinni í Geeloc, Victoríuríki.

Höfuðstöðvar H2X verða í Port



Frumgerð af vetnisknúna jeplingnum Snowy frá H2X í Ástralíu.

Kemal nærri Wollongong, en þar er einmitt staðsett vetnisverksmiðja.

Yfirmenn H2X eru síður en svo nýgræðingar í bílaframleiðsluheiminum. Framkvæmdastjóri fyrirtækisins heitir Brendan Norman, en lykilmaður og hönnuður með honum er Chris Reitz, sem starfað hefur m.a. með Audi, VW, Nissan og Fiat. Hönnuður drifbúnaðarins er Peter Zienau, sem starfað hefur með General Motors. Tæknistjórnir er Ian Thompson, sem á sinn bakgrunn í bílaiðnaði hjá Lotus og Aston Martin. Þá sér Alan Marder um stefnumörkun fyrirtækisins, en hann starfaði áður hjá Toyota. /HK/



Svona sjá hönnuðir H2X í Ástralíu að vetnisknúin dráttarvél geti litið út. Þeir veðja á að vetnið verði framtíðareldsneyti fyrir trucka, rúta og þungar vinnuvélar í framtíðinni og hyggjast hefja framleiðslu á einhverjum þessara hugverka sinna næsta ári. Mynd / H2X



Ný New Holland dráttarvél sem kynnt var í Hollandi 3. október gengur fyrir dísilolíu sem blönduð er með sérstökum búnaði í 30–60% hlutfalli með vetni.

Tvíeldsneytis-dráttarvél úr smiðju New Holland

— Gengur fyrir blöndu af dísilolíu og vetni

Fyrsta tvíeldsneytis-dráttarvél (dual fuel) frá New Holland var kynnt í Hollandi 3. október síðastliðinn. Þessi dráttarvél er óvenjuleg að því leyti að hún gengur fyrir dísilolíu sem blönduð er með sérstökum búnaði í 30–60% hlutfalli með vetni.

Vélin er hönnuð af New Holland í samvinnu við Blue Fuel Solutions. Hún er með fimm vetnistanka á þakinu sem rúma 11,5 kg af vetni, eða sem samsvarar 470 lítrum af vatni. Vetnisblandan er mismunandi eftir álagi og í sterkustu hlutfalli þegar dráttarvél er undir litlu álagi í akstri. Eftir því sem álagið eykst minnkar vetnishlutfallið í eldsneytisblöndunni. Með slíkri

álagsstýringu telja sérfræðingar New Holland að vetnistankarnir eigi að duga út einn vinnudag.

Kostnaðurinn við þetta kerfi er er ansi hár, eða nærri 70.000 evrur á hverja dráttarvél, sem gerir rúmar 11,3 milljónir íslenskar krónur. Líklegt er að það eitt og sér fæli menn snarlega frá að gera tilraun með þennan búnað, auk þess sem óljóst er hvaða áhrif eldsneytisbruni sem væntanlega er við mun hærri hita með vetninu hefur á endingu mótöranna. Arjan Verweij hjá New Holland í Hollandi er samt ekki mjög svartsýnn og telur að opinberir styrkir sem fást fyrir að draga úr losun koltvísýrings (CO₂) geti lækkað þennan kostnað verulega. /HK/

Vélaframleiðandi Yanmar hefur keypt Solis-dráttarvélaværksmiðjuna í Tyrklandi

Vélaframleiðandinn Yanmar, sem íslenskir útgerðarmenn þekkja vel, hefur nú lokið við kaup á dráttarvélaværksmiðju Solis Traktör Sanayi A.Ş. í Izmir Menderes ITOB í Tyrklandi. Með kaupnum styrkir Yanmar enn frekar stöðu sína í Tyrklandi.

Iðnfyrirtækið Yanmar var stofnað í Osaka í Japan árið 1912 og var fyrst til að ná árangri í smíði dísilvélar af hagnýtri stærð árið 1933. Hafa dísilvélar síðan verið hornsteinn í framleiðslu fyrirtækisins.

Yanmar er mjög framsækið fyrirtæki og vinnur nú m.a. að hönnun vetnisvéla í samvinnu við Toyota í Japan. Þá hefur Yanmar líka verið í fararbroddi fyrirtækja sem framleiða vélar sem brenna bæði fljótandi gasi (LNG) og dísilolíu, eða það sem kallað er „dual fuel“.

Yanmar hóf starfsemi í Tyrklandi árið 2017 með stofnun á fyrirtækinu Yanmar Turkey Liaison Office, sem hóf starfsemi sína í Izmir árið 2016. Síðan var Yanmar Turkey Makine A.Ş stofnað árið 2017. Þá hefur Yanmar verið hluthafi í Solis síðan 2016.

Yanmar hefur vaxið hratt í Tyrklandi og náð miklum árangri frá 2016. Það hefur nú aukið fjárfestingar sínar í Tyrklandi með því að bæta dráttarvélaværksmiðju inn í reksturinn. Kaupin á Solis Traktör Sanayi A.Ş. voru undirrituð í Ístanbul, en seljandinn er samstarfsaðili Yanmar í Tyrklandi, International Tractor Limited (ITL).

Einn þekktasti framleiðandi dísilvéla í heimi

Yanmar bátavélar hafa verið mjög vinsælar hér á landi. Er hægt að fá vélar í stærðum allt frá 6–6.400 hestöfl. Meðal fyrirtækja sem hafa selt Yanmar vélar á Íslandi eru Marás í Garðabæ. Þá hefur Merkúr í Reykjavík m.a. boðið upp á beltagröfur frá Yanmar.

Solis líka á Íslandi

Vallarbraut er með umbod fyrir Solis dráttarvélamerkið og hófst innflutningur þeirra árið 2016, fyrst í



Solis S90 Kabinli, sem er 84.3 hestafla dráttarvél.

gegnum fyrirtækið Vallarnaut. Solis dráttarvélafyrirtækið var stofnað á Indlandi 1969. Solis dráttarvélar hafa verið fánlegar í Evrópu frá 2012 og töluvert hefur selst af þeim. Þá eru þær mikið seldar á Írlandi, Bretlandi, Þýskalandi og Danmörku en þær hafa selst við góðan orðstír í yfir 80 löndum.

Vélar hafa einkum notið vinsælda vegna einfaldleika í hönnun og búnaði.

Yanmar mun líka framleiða dráttarvélar undir eigin nafni

Mun Yanmar halda áfram að framleiða Solis dráttarvél og einnig dráttarvélar undir merki Yanmar.

„Yanmar hefur verið í samstarfi við ITL síðan 2005,“ sagði Mustafa Kemal Erdogan, stjórnarformaður Yanmar Tyrklands Makine A.Ş. Framleiðir Yanmar reyndar þegar nokkrar gerðir lítilla dráttarvéla eins og YT235, YT347 og YT349 sem fæst með 47 til 59 hestafla mótörum. Væntanlega munu nast talsvert samlegðaráhrif með kaupnum á Solis sem framleiðir talsvert breiðari línu dráttarvéla.



Yanmar „dual fuel“ dísilvél sem brennir líka gasi. Hún minnkar CO₂ útblástur um 25% miðað við hefðbundna dísilvél, brennisteinsoxíð, SOx, um 99% og NOx um 80%.

„Við höldum áfram þessu samstarfi sem einn af stærstu hluthöfum Solis Traktör frá og með 2016. Við erum ánægð með að Solis Tractor Industry and Trade Inc., sem grundvöllur var lagður að í Izmir árið 2017, hefur nú gengið til liðs við Yanmar,“ sagði Erdogan.

Yanmar hefur verið framleiðandi lítilla og stórra véla fyrir alþjóðlegan atvinnurekstur á sjó og landi. Markmið Yanmar er að koma með lausnir í greinum sem tengjast matvælaíðnaði undir kjörorðunum „Sjálfbær framtíð“. /HK/

Bændablaðið
Kemur næst út
17. desember

UTAN ÚR HEIMI

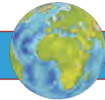

Eftir að hafa séð gömlum og fallegum miða af límonáðiflösku deilt á samfélagsmiðlum ákvað Fredrik Bäckstrand í Övermark í Finnlandi að endurvekja límonáðiframleiðslu í heimabæ sínum. Myndir / Úr einkasafni

Fredrik Bäckstrand í Övermark í Finnlandi:

Endurvakti einfaldan svaladrykk og notar aldagamla uppskrift

Fredrik Bäckstrand í Övermark í Finnlandi ákvað fyrir nokkrum árum að endurvekja framleiðslu á handgerðu límonáði eftir aldagamalli uppskrift og viðbrögðin létu ekki á sér standa. Nú eru bragðtegundirnar orðnar tíu talsins og hefur hann ásamt konu sinni, Michælu, opnað samkomu- og sölustað á gömlum veitingastað í bænum sem þau gerðu upp.

Það var fyrir rúmum hundráð árum sem Oskar Eriksson byrjaði að framleiða límonáði og aðra sæta drykki undir merkjum Övermark Läske-drycksfabrik í Övermark í Finnlandi. Sjötíu og sjö árum síðar kviknaði áhugi Fredrik á að hefja framleiðslu á límonáði eftir að hafa séð mynd af flösku með fallegum miða úr upprunalegu verksmiðjunni. Á þessum tíma hafði fjöldinn allur af gömlum límonáðimiðum fundist í veggjum á húsi sem verið var að gera upp, miðar frá Övermark Läske-drycksfabrik, sem notaðir höfðu verið til einangrunar.

Byrjaði með Sodastream-tæki í eldhúsinu

„Gamla nostalgíuhjartað í mér sló mjög ört og mér fannst ég þurfa að endurvekja þessa gömlu framleiðslu eftir að hafa séð myndina á



Fredrik Bäckstrand.

samfélagsmiðlum. Ég hafði samband við son Oskars, sem er á tíræðisaldri, sem gaf mér grænt ljós á að nota nafn hins gamla fyrirtækis og ég fékk alla gömlu flöskumiðana með mér ásamt upprunalegri uppskrift að límonáði,“ segir Fredrik og bætir við:

„Þannig að ég dreif mig heim og byrjaði á tilraunastarfsemi heima í eldhúsi með Sodastream-tækið mitt þar sem ég fann fullkomna blöndu af kolsýru og hugmyndaflugi. Ég gerði fyrstu framleiðsluna fyrir sölu í kringum jólin árið 2017 en þá náði ég að selja um 200 flöskur með granateplabragði. Í grunnuppskriftinni

var bæði sítrónusýra og sykur sem ég held mig við en kolsýran á þessum tíma var mýkri og mildari heldur en við þekkjum í dag. Þess vegna notar ég við kolsýru sem notuð er í bjór sem er búinn að gerjast. Þá fáum við ferskt sýrustig sem framkallar bragðið enn betur.“

Hráefni úr nágrenninu

Nú eru bragðtegundirnar orðnar tíu talsins og er Fredrik stöðugt að þróa nýjar bragðtegundir í límonáði.

„Við höfum minna geymsluþol en flestir drykkir af svipaðri tegund því við setjum engin litar-, bragðeða rotvarnarefni í þá. Það eina sem við bætum við er sítrónusýran og sykur ásamt örllitlu salti í lok framleiðsluferilsins. Við leggjum aðaláherslu á að nota hráefni hér úr nágrenninu eins og ber og ávexti, blöð af trjám og svo framvegis. Það er í raun hvað náttúran getur boðið okkur á hverjum tímapunkti sem við nýtum í límonáðidrykkina,“ segir Fredrik sem rekur verksmiðjuna með konu sinni, Michælu, en nýverið keyptu þau húsnæði gamals veitingastaðar í bænum sem þau hafa gert upp og selja nú sínar eigin vörur þaðan ásamt því að vera dugleg að sækja bænda- og matarmarkaði í nágrenni við sig.

/ehg – Landsbygdens Folk

ÞARFNAST TJAKKURINN VIÐHALDS

NÝSMÍÐI OG VIÐGERÐIR

Vönduð og góð þjónusta

VHE

HUGVIT I VERKI

VHE • Melabraut 27 • Hafnarfjörður • Hraun 5 Reyðarfirði
Sími 575 9700 • Fax 575 9701 • www.vhe.is • sala@vhe.is

Kr. 11.200
Kr. 8.900

Kr. 7.400
Kr. 5.900

-20%

VANTAR ÞIG SEDLA/KORTAVESKI?
Sendum frítt!

Drangey
Netverslun - www.drangey.is

Lely Center Ísland

ZETOR VARAHLUTIR

Reykjavík: Krókháls 5F – Sími 414 0000 – www.vbl.is
Akureyri: Óðinsnes 2 – Sími 464 8600

Vegna aukinnar eftirspurnar óskum við eftir bújörðum á söluskrá

Vinsamlega hafið samband við Björgvin Guðjónsson, búfræðing og löggiltan fasteignasala í síma 510-3500 og 615-1020 eða á netfangið bjorgvin@eignatorg.is

Eignatorg
Skiptiholt 50b, 105 Reykjavík

HLYR OG VANDAÐUR ÚTIVISTAFATNAÐUR

FRÍ HEIMSENDING
ef verslað er fyrir meira en kr. 10.000

Moore padded
Hlyr léttur vetrarjakkí
Stærðir M-4xl
kr. 15.900

Olympia Merino ullarbolur
Má þvo í þvottavél
Stærðir S-2xl
kr. 7.290

Olympia Merino ullarbuxur
Má þvo í vél
Stærðir S-2xl
kr. 6.490

Vesturröst
Laugarveg 178 - sími: 551 6770 - www.vesturrost.is - vesturrost@vesturrost.is

ÓDÝR

gleraugu umgjörð og gler

Gleraugu með glampa og rispúvörn
19.900 kr.
Sérsmíðum samdægurs í styrk +/- 6,0 með cyl. til 2,0

Margskipt gleraugu
39.900 kr.
Margskipt gler frá Essilor (afgreiðslutími +/- tvær vikur)

Hamrahlíð 17
Hús Blindrafélagsins
Sími • 552-2002

OPTIC REYKJAVÍK
SJÓNTÆKJAVERSLUN



UTAN ÚR HEIMI



Mávarnir eru orðnir áráðnari þegar kemur að því að stela mat úr höndunum á fólki og jafnvel steikum af grillinu eins og dæmi eru um hér á landi.

Klárir fuglar:

Mávar tímasetja heimsóknir sínar

Nýlegar rannsóknir Háskólans í Bristol á Englandi benda til að mávar tímasetji komu sína og heimsæki ólíka staði þar sem er von um æti eftir því hvenær ætisvönin er mest. Þetta og aukin lífrænn úrgangur er meðal annars talið geta skýrt gríðarlega fjölgun máva í heiminum síðustu 40 ár.

Sköðun á atferli mávanna sem var gerð sýndi að þeir áttu það til að koma á skólalóðir skömmu áður en frímínútur hæfust og sérstaklega þær frímínútur sem börnin borðuðu yfirleitt nestið sitt utandyra. Um leið og skólalóðir hringdi inn og frímínúturnum lauk helltu mávarnir sér yfir skólalóðina og hirtu afganga eða mat sem börnin skildu eftir. Rannsóknin sýndi einnig að um helgar sætu mávarnir um svæði þar sem líklegast væri æti og sniðgengu skólana.

Í rannsókninni var fylgst með hópi máva sem hafa aðsetur í Bristol með GPS-staðsetningartækjum sem komið var fyrir á fuglunum. Niðurstöður rannsókna var birt í IBIS, International journal og Avian science.

Auk þess er talið að mávarnir séu orðnir áráðnari þegar kemur að því að stela mat úr höndunum á fólki og jafnvel steikum af grillinu eins og dæmi eru um hér á landi.



Í kjölfar rannsókna bárust aðstandendum hennar fjöldi ábendinga víða að í heiminum um svipaða hegðun og að svo virðist sem hegðun mávanna sé orðin ágengari.

Gríðarleg aukning lífræns úrgangs og hæfileiki mávanna til að læra og aðlagast er meðal annars talin vera ástæða þess að mávum hefur fjölgað gríðarlega í heiminum á síðustu áratugum. *NH*

ÍSLENSK FRAMLEIÐSLA
Á BÍLSKÚRS- OG IÐNAÐARHURÐUM

ISHURÐIR

www.ishurdir.is
564-0013 | 865-1237

YLEININGAR

BALEXMETAL

YLEININGAR ERU LÉTTAR STÁLKLÆDDAR SAMLOKUEININGAR SEM FÁST MED ÞÉTTIFRAUÐS- EÐA STEINULLARKJARNA.

Einingarnar eru sterkar og burðarmiklar og fást með mismunandi yfirborði og litum að eigin vali. Helstu kostir þess að nota samlokueiningar er auðveld og fljót uppsetning, auðveld þrif, mikil burðargeta, mikið einangrunargildi og er ódýr kostur ef miðað er við hefðbundnar lausnir.

Yleiningar henta vel fyrir eldri gripahús þar sem skipta þarf út þak- og eða veggjálklæðningum.

BALEX yleiningar eru framleiddar undir ströngu eftirliti samkvæmt viðurkenndum evrópskum stöðlum.

Hafðu samband: bondi@byko.is

BYKO
GERUM ÞETTA SAMAN

Bændablaðið Auglýsingar **56-30-300**
Dreift í 32 þúsund eintökum á yfir 420 dreifingarstaði og lögbýli á Íslandi

REKSTRARLAND ER BAKHJARL BÆNDA

Í Rekstrarlandi fást allar almennar rekstrarvörur fyrir landbúnað. Nilfisk hábrýstidælur, Exide rafgeymar, gæðasmurefni og olíur á vélarnar, Ecolab lágbrýstipvottatæki ásamt hreinsiefnum, sótthreinsandi og græðandi vökvar fyrir spena og júgur.

ECOLAB

Nilfisk

TEXACO

De Delo Delo

NÝ VERSLUN Á SELFOSSI

Rekstrarland | Vatnagörðum 10 | 104 Reykjavík | 515 1100 | Austurvegi 69 | 800 Selfossi | 480 1306 | rekstrarland.is

olis | **REKSTRARLAND**

Bókin Hestar eftir Hjörleif Hjartarson og Rán Flygenring:

Myndir og textar haldast í hendur

– Þjóðlegur fróðleikur og neftóbaksfræði fyrir byrjendur

Hjörleifur Hjartarson og Rán Flygenring hafa endurnýjað kynnin í bókagerð nýrrar „dýrabókar“ sem heitir Hestar, en bókinn Fuglar, sem þau gerðu saman árið 2017, fékk góðar viðtökur. Hestar ætti að höfða til alls hestaáhugafólks – en ekki bara hestamanna – því bókinn er full af áhugaverðum og skemmtilegum, þjóðlegum fróðleik hestatengdum, í máli og myndum.

Það er Rán sem teiknar myndirnar en Hjörleifur er höfundur textans. Rán starfar sem teiknari og hugmyndasmiður. Hún myndlýsir bækur og blöð, krotar á vegg og frímerki og snarteiknar allt frá brúðkaupum til ráðstefna. Rán segir að hún eigi sjálf nokkurn bakgrunn í hestamennsku. „Ég byrjaði nú bara á reiðnámskeiðum í Víðidal. Tíu til ellefu ára gömul tók ég við starfi kúks í reiðskólanum og hestaleigunni Þyrli og vann þar mykranna á milli í nokkur ár. Gott ef ég á ekki bara alla mína vinnusemi því tímabili að þakka.

Síðan var ég í mörg ár meðfram skóla að ríða út og þjálfá með Ástu Láru og Kjartani sem voru með sína ræktun á Langholtsparti, Markús var þar auðvitað í öndvegi og ómetanlegt að fá að kynnast honum og hans afkvæmum. Ég var tvö sumur í Þýskalandi hjá Styrmi Árnasyni í tanninum og þjálfun og svo einhverjum árum seinna hjá Ingimari og Margréti á Flugumýri í Skagafirði. Það var ævintýrlega gaman og lærdómsríkt. Á síðustu árum hefur þetta verið vöð gloopót hjá mér, ég hef mest verið að ríða út sem hobbímanskja og þá aðallega á Nýja-Sjálandi þaðan sem minn betri helmingur er. Ég ætla samt að taka gamla feita Leik minn á hús eftir jól.“



Hjörleifur Hjartarson og Rán Flygenring.

Myndir og texti haldast þétt í hendur

Um samstarf þeirra Hjörleifs segir hún, að það sé „gott og fumlaut“ – en þetta er þriðja bókinn sem þau vinna saman. Árið 2018 kom út Sagan um Skarphéðin Dungal sem setti fram nýjar kenningar um eðli alheimsins. „Ferlið okkar er þannig að Hjörleifur byrjar á að rannsaka og safna saman efni og semja texta. Þegar þessi vinna er komin nokkuð vel á veg tek ég við handritinu og raða því upp á opnur og blaðsíður, móta kafla og þemu, bæti við eða breyti því sem mér finnst eiga að vera frásögn í mynd og teikna það sem gripur mig og fangar helst. Þegar mestu skissu- og hugmyndavinnunni er lokið þarf að hreinteikna og síðan fínþússa teikningar og texta svo allt flæði vel saman. Þetta gerum við Hjörleifur í samstarfi við ritstjóra. Myndir og texti haldast þétt í hendur í bókinni og í raun ómögulegt að aðgreina þessa hluta. Samstarfið okkar fer þó alveg furðu orðalaust fram, við sitjum hvort í sínum landshlutanum og skiljum bara hvort annað án þess að þurfa að eyða í það mörgum símtölum eða fundum.“

Erfitt að teikna hross

Rán segir að efniviðurinn sé auðvitað algjör gullkista, því af svo miklu sé að taka. „Það er þó þekkt hvað er erfitt að teikna hross og ég rak mig heldur betur á þann vegg, það eru svo margir vöðvar, bein og óvænt liðamót að það má eyða heilli ævi bara í að stúdera það. Halldór Pétursson er mín helsta fyrirmynd í þessum efnum, hann teiknar hesta með gríðarlega sterka persónuleika og það var það sem ég reyndi að gera í þessari bók – að gefa hestunum karakter í stað

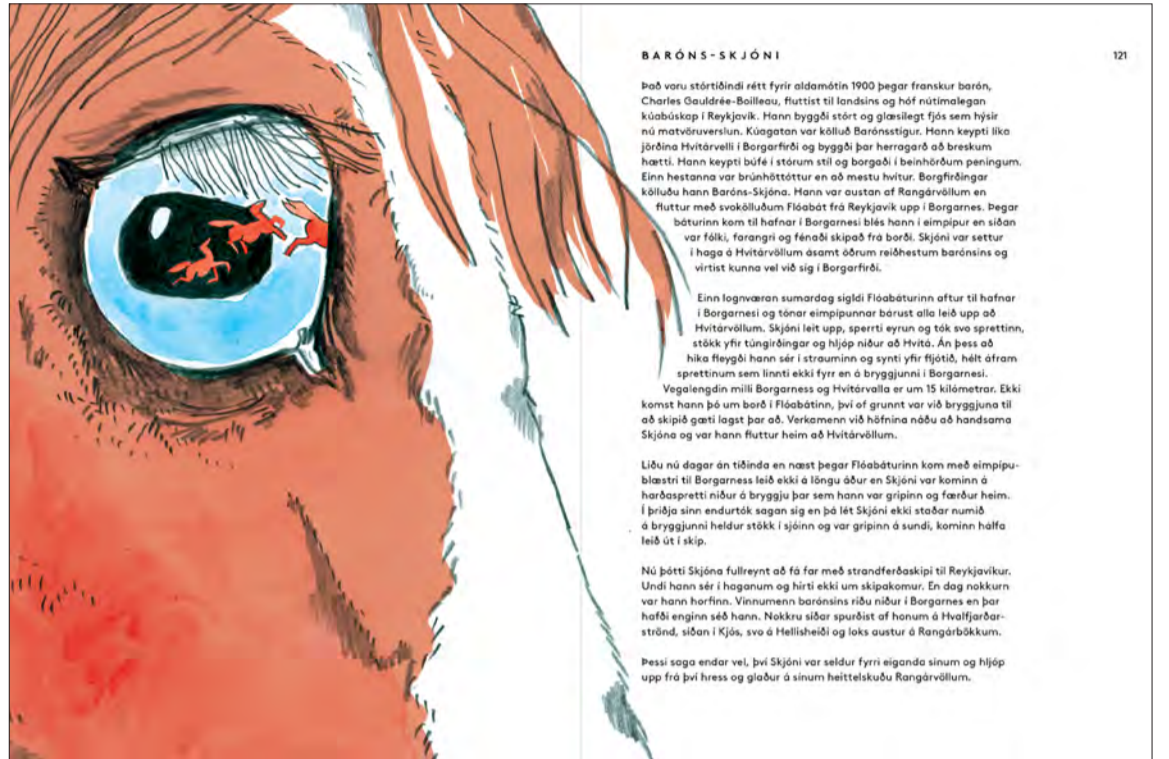

Baróns-Skjóni til umfjöllunar.

þess að einblína á líffærafræðilega nákvæmni.“

Bókin á rætur í verkefni fyrir Landssamband hestamanna

Hjörleifur Hjartarson er kennari að mennt en starfar jöfnum höndum við ritstörf, tónlist og sviðslistir. Hann stundar sauðfjárbúskap með fimmtán ær en engan hest sem stendur. „Samstarf okkar hófst þannig að konan mín, Íris Ólöf, sem þá var safnstjóri á byggðasafninu Hvoli á Dalvík, fékk Rán með sér í vinnu við að búa til sýningu um sjófugla og ég var fenginn í textamálin. Það þróaðist síðan upp í fuglabókina. Það lá beint við að klára þessa 75-80 fugla sem við getum kallað íslenska.

Hestabókin á raunar líka rætur í öðru verkefni sem ég vann fyrir Landssamband hestamanna. Það var söng- og leikdagskrá um íslenska hestinn sem við settum upp í Hörpu á svokölluðum hestadögum árið 2014. Yfirskriftin var „Hestaat í Hörpu“, mjög metnaðarfullt og glæsilegt dæmi þar sem Hilmir Snær fór á kostum að leika Fjölni Þorgeirsson á kafi í Reykjavíkurtjörn og hljómsveitin Brother grass flutti alþekkt og minna þekkt hestalog í geggjúðum blúgrass-útsetningum. Við áttum von á fullri Hörpu og síðan glóandi sínum frá landsmótsnefnd og svo alþjóðlegt meik á heimsmeistaramótinu í Herning í kjölfarið. En það gerðist nú reyndar ekki. Það komu sárafáir í Hörpu, aðallega boðsgestir minnir mig og svo var bara hringt í Helga Bjöss – aftur. En þetta efni átti ég þegar við Rán ákváðum að gera næst bók um hesta. Ekki spillti að Rán er innvígð hestakona þannig að þetta var skrifað í skýin.“ segir Hjörleifur um forsögu bókunnar.

Hann telur öruggt að þau muni vinna saman aftur að svipuðum verkefnum, en hvað það verður sé leynd.

HESTAR

Hjörleifur Hjartarson U Rán Flygenring



Ekki hestamaður en lengi umgengist hesta

„Ég myndi aldrei telja mig hestamaður. Ég er bara sveitamaður og hef umgengist hesta frá því ég tuggði smjörið eins og sagt er í Svarfaldardal. Það voru alltaf hestar á Tjörn þar sem ég ólst upp og við fórum mikið á hestbak en það voru held ég bara tveir hnakkar en við vorum sjö systkini. Það var því mikið riðið berbakt. Reiðbuxur sá ég aldrei heima, hvað þá hjálm. Ég fer enn í lengri hestaferðir, helst eina viku á hverju sumri og svo auðvitað göngur á haustin. Þess utan fer ég afar sjaldan á bak,“ segir Hjörleifur þegar hann er spurður af reynslu hans af viðfangsefninu.

Hann segir að bókinn sé ekki hugsuð fyrir neinn sérstakan lesendahóp, hún sé fyrir alla; unga sem alda, hestamenn og þá sem aldrei hafa komið á bak. „Sjálfur er ég veikur fyrir þjóðlegum fróðleik og þetta er einhvers konar svoleiðis bræðingur, nef-

tóbaksfræði fyrir byrjendur. Sumt af efninu er býsna harðneskjulegt fyrir ungar salir en þannig er nú bara þessi saga. Það vill loða við hestabækur að höfða fyrst og fremst til hestamanna en þetta er tilraun til að brjótast út úr því hestahólfi.

Mynd eftir hest í bókinni

„Já vissulega,“ svarar hann þegar hann er spurður um hvort mikil heimildavinna liggja að baki. „Það hefur gríðarlega mikið verið skrifað um hesta á Íslandi. Vandinn var að takmarka efnisvalið og síðan að

tálga textana. Það eru þarna nokkur ljóð en hesturinn í ljóðum og bókmenntum er annars að mestu utan við efni bókunnar. Sömu sögu er að segja um marga sögulega hesta, fræga gæðinga og kynbótatröll. Okkar hestar eru alþjóðlegri – sniðugir karakterar. Við lögðum upp með að texti og myndir rynnu saman í eina frásögn. Ljósmyndabækur með myndum af íslenskum hestum í íslenskri náttúru hafa slegið í gegn samfara alþjóðlegum vinsældum íslenska hestsins. Þetta er líka svoleiðis bók – heill kafli með ægifygnum myndum eftir Rán og engum texta.

Svo kveikja kannski myndir texta. Þarna er til dæmis kafli um hestana hans Stefáns í Möðrudal bara af því að myndirnar hans áttu erindi í bókina. Þær eru að vísu endurskapaðar af Rán. En talandi um myndir eftir aðra en Rán, þá er ástæða til að vekja athygli á að í bókinni er að finna mynd eftir hestinn Skugga-Svein úr Hafnarfirði. Líklega er þetta eina hestabókin á markaðnum með mynd eftir hest.“ /smh

LÍF & STARF



Frá undirritun samstarfssamnings um Grænan hraðal á fullveldisdaginn 1. desember. Fremst á myndinni er Þórdís Kolbrún Reykfjörð Gylfadóttir ferðamála-, iðnaðar- og nýsköpunarráðherra.

Grænn viðskiptahraðall

Priðjudaginn 1. desember var formlegur samstarfssamningur um Grænan hraðal undirritaður sem er samstarfsverkefni atvinnuvega- og nýsköpunarráðuneytisins, Reykjavíkurborgar, Orkuveitunnar, Hvalfjarðarsveitar, Faxaflóahafna, Sorpu og Terra auk Þróunarfélags Grundartanga og Breiðar þróunarfélags.

Markmið Græns hraðals er að á Íslandi risi stór og stöndug fyrirtæki sem byggja á hugmyndafræði hringrásarhagkerfisins, skapi störf og skili árangri í umhverfismálum. Með því að efla stuðning við sjálfbæra nýsköpun og þróun nýrra lausna á sviði umhverfis- og loftslagsmála má jafnframt stuðla að auknu útflutningsverðmæti sem byggir á hugviti. Umsjón með

hraðlinum er í höndum Icelandic Startups sem hefur til fjölda ára veitt aðstoð við þróun viðskiptahugmynda og leitt saman hóp hagaðila með verðmætasköpun að leiðarljósi.

Vettvangur fyrir vöruþróun

Nýjum viðskiptahraðli er ætlað að draga fram, efla og styðja nýja tækni og aðferðir sem raunverulega leysa aðsteðjandi úrlausnaræfni í umhverfismálum með það fyrir augum að þátttakendur verði í lok hraðals í stakk búin til að kynna verkefni sín fyrir fjárfestum og sækja styrki í Evrópusjóði sem styðja verkefni sem draga úr losun.

Viðskiptahraðallinn byggir á alþjóðlegri fyrirmynd og býður upp á metnaðarfullan vettvang til

vöruþróunar og góðan undirbúning fyrir fjármögnun. Þungamiðjan í hraðlinum felst í skipulögðum fundum þátttakenda með reyndum frumkvöðlum, fjárfestum og öðrum sérfræðingum. Um er að ræða sannreynt ferli þar sem allt að tíu sprota-verkefnum er veittur aðgangur að breiðu tengslaneti leiðbeinenda úr atvinnulífinu og markvissri þjálfun sem miðar að því að koma vöru á markað.

Óskað er eftir öflugum teyimum með hugmyndir sem byggja á hringrásarhagkerfinu og styðja við forystu Íslands í umhverfis- og loftslagsmálum. Hraðallinn á jafnt við sjálfstæð teymi og þau sem starfa innan rótgrónari fyrirtækja. Opnað verður fyrir umsóknir í janúar 2021. Áætlað er að hraðallinn sjálfur fari af stað í mars á næsta ári.

TÍMARIT BÆNDABLAÐSINS 2021

**TRYGGÐU ÞÉR
AUGLÝSINGAPLÁSS Í TÍMA**

Í mars nk. kemur út **Tímarit Bændablaðsins**.

Tímaritið tekur á helstu málefnum landbúnaðarins og eru efnistökin fjölbreytt. Það verður prentað í **8.000 eintökum** og dreift til allra áskrifenda, á öll lögbýli landsins og í fyrirtæki sem tengjast landbúnaði. Lengd ritsins er yfir **100 síður** og það er prentað á glanstímaritapappír í stærðinni A4.

Þetta er kjörinn vettvangur til að koma starfsemi sinni á framfæri. Tímaritið liggur á borðum landsmanna svo mánuðum skiptir og því má segja að auglýsingar í slíkum blöðum séu langlíf.

Boðið er upp á hefðbundnar auglýsingar í ritinu en í seinni hluta þess er pláss fyrir kynningarefni frá fyrirtækjum sem unnið er í samvinnu við blaðamenn.

Nánari upplýsingar eru veittar í síma **563-0303** og í gegnum netfangið guðrunhulda@bondi.is

Bændablaðið

DESEMBER TILBOÐ Á RAUCH DREIFURUM

Þýskir hágæða dreifarar

10% AFSLÁTTUR

**Verð frá
kr. 645.000.- án vsk.**

Búvís

Akureyri · Sími 465 1332
www.buvis.is

Lely Center Ísland **DRIFSKÖFT
OG DRIFSKAFTAEFNI**

Reykjavík: Krókháls 5F – Sími 414 0000 – www.vbl.is
Akureyri: Óðinsnes 2 – Sími 464 8600

Bændablaðið

á bbl.is og líka á [Facebook](https://www.facebook.com/bbl.is)



ÍSLAND ER LAND ÞITT



Ein aðgerð Nýsköpunar í norðri sneri að kolefnisbindingu með skógrækt og nýtingu heyfyrninga við landgræðslu.

Myndir / NÍN

Þingeyingar í sóknarhug

Í fjárukalagafrumvarpi 2020 kemur fram tillaga um heimild til kaupa á húsnæði í Mývatnssveit fyrir opinbera starfsemi. Um er að ræða húsnæði fyrir gestastofu Vatnajökulsþjóðgarðs, en jafnframt telur Skútustaðahreppur að mikil samlegðar- og nýsköpunartækifæri séu til staðar, verði af kaupum ríkisins á húsnæði Hótel Gígs í Mývatnssveit.

Byggir á greiningarvinnu

Ýmis nýsköpunartækifæri komu fram í greiningarvinnu íbúa í verkefninu Nýsköpun í norðri (NÍN) haustið 2019 og vorið 2020, en þá voru 30 íbúar Mývatnssveitar og Þingeyjarsveitar að störfum í rýnihópum NÍN. Að sögn Soffíu Kristínar Jónsdóttur, framkvæmdastjóra Mývatnssstofu og eins meðlima rýnihópa NÍN, var rýnihópastarf NÍN grundvöllurinn að mótun sex aðgerða sem miða að aukinni nýsköpun innan svæðisins, samhliða því að nýtt sveitarfélag verði í fararbroddi í baráttu við loftslagsbreytingar, tekið verði mið af tæknibreytingum og tækifærum tengdum þeim og byggðir upp og samnýttir innviðir sem treysta samkeppnishæfni svæðisins til lengri tíma.

Uppbygging rannsóknar- og nýsköpunarklasa forgangsáðgerð

Fyrsta aðgerð NÍN fjallaði um uppbyggingu rannsóknar- og nýsköpunarklasa við Mývatn, þar sem áhersla væri lögð á nýsköpun, menntun og rannsóknir. Rannveig Ólafsdóttir leiddi starf rýnihópsins sem fjallaði um aðgerðina.

„Rýnihópurinn vann mjög vel saman, þrátt fyrir að COVID-19 hindraði hefðbundin fundahöld. Það má e.t.v. segja að íbúar Þingeyjarsveitar og Skútustaðahrepps hafi tekið stökk inn í rafræna framtíð í rýnihópavinnunni, skjölum var deilt með rafrænum hætti og fundir voru haldnir á fjarfundaforritinu Zoom.

Að mati rýnihópsins felur uppbygging rannsóknar- og nýsköpunarklasa í sér samlegðaráhrif fyrir fámennar stofnanir, að starfa saman undir einu þaki, og jafnframt í mörgum tilvikum betri starfsaðstæður og starfsumhverfi. Í öðru lagi verður þverfaglegur ávinningur af uppbyggingunni, þ.e. aukin samvinna



Landgræðsla með heyfyrningum í samstilltu átaki.



Soffía Kristín Jónsdóttir.



Rannveig Ólafsdóttir.

samfélagi, o.fl. Samstarf og samskipti eru lykillinn að því að umbreyta rannsóknum og þróunarvinnu í raunverulega nýsköpun, vöruþróun, viðskiptatækifæri, samfélagsumbætur og aukna velferð.

Í þriðja lagi er það forsenda skilvirks nýsköpunarkerfis í þekkingarsamfélagi nútímans að fyrir hendi sé opið flæði þekkingar á milli fyrirtækja, háskóla og rannsóknastofnana,“ segir Rannveig og bætir við að mikil tækifæri felst ekki síður í frekari uppbyggingu Matarskemmunnar að Laugum, sem var jafnframt hluti af aðgerðum NÍN.

Samstarf við háskóla

Sumarið 2020 var lögð áhersla á samstarf við háskóla og þekkingarstofnanir í héraði. Háskólinn á Akureyri, Listaháskólinn og Þekkingarnet Þingeyinga voru þar í öndvegi en 13 frumkvöðlar og nemendur voru ráðnir í störf tengd aðgerðum NÍN og blésu þannig lífi í verkefni. Vinnuálagstofnun styrkti sumarstörf tengt NÍN, auk þess sem Nýsköpunarsjóður námsmanna studdi við verkefni tengt hönnun og hagnýtingu líftækni.

Kolefnisbinding

Önnur aðgerð NÍN sneri að kolefnisbindingu með skógrækt og nýtingu heyfyrninga við

landgræðslu. Gróðursettar voru birkiplöntur á Hólasandi í samstarfi við Skógræktina og Landgræðsluna, auk þess sem nýttar voru gamlar heyrúllur frá bændum til landgræðslu í Bárðardal og nágrenni. Ungmenni sem störfuðu við verkefnið lærðu ýmislegt svo sem að mæla gróðurþekju, kyngreina víði, klippa hann og planta víðistíklungum. Eins voru mældir og lagfærðir göngustígar að Aldeyjarsfossi og Sexhólagili. Sigurlína Tryggvadóttir leiddi þessa aðgerð og vinnur nú að skipulagningu svæða í Þingeyjarsveit og Skútustaðahreppi sem hentað geta til stærri skógræktarverkefna, en stefnt er að því að við uppfærslu aðalskipulags verði slíkir möguleikar ræddir sérstaklega.

Stafræn leiðsögn og sameiginlegt vörumerki

Auk aðgerða um kolefnisbindingu og uppbyggingu rannsóknar- og nýsköpunarklasa, lögðu rýnihópar NÍN áherslu á uppbyggingu hringrásarhagkerfis og greiningu auðlinda, innviða, mannauðs og regluverks. Verður sérstaklega horft til þessa við gerð aðalskipulags sveitarfélaganna.

Þá töldu meðlimir rýnihópanna að leggja ætti áherslu á stafræna leiðsögn um svæðið og uppbyggingu sameiginlegs vörumerkis gagnvart ferðamönnum, kaupendum matvæla og íbúum í nútíð og framtíð. Mývatnssstofa hefur haft veg og vanda að þeirri þróun, í samstarfi við nemendur Listaháskólans og Háskóla Íslands. Þróuð hefur verið frumgerð að veflausn sem gerir fólki kleift að kynna sögu og menningu svæðisins, afþreyingu, gistingu, matvælum sem nálgast má beint frá býli og fleira.

Að sögn Soffíu Kristínar er stefnt að því að styrkja ímynd svæðisins, m.a. með því að bjóða upp á bændamarkaði innan svæðisins og hvetja bændur og aðra frumkvöðla til að nýta Matarskemmuna á Laugum enn betur, en þar má finna viðurkennda aðstöðu til matvælaframleiðslu sem stendur frumkvöðlum til boða. /SKJ



Skjámynd af frumgerð stafrænnar leiðsagnar – Leiðarþing.

og upplýsingaflæði á milli stofnana, sem hefur í för með sér víðtækari

þekkingu og margfeldisáhrif fyrir rannsóknir á náttúru, umhverfi og

LESENDABÁS



Aldís Mjöll Geirsdóttir.



Oddný Harðardóttir.



Silja Dögg Gunnarsdóttir.

Hvernig virkjum við alla til grænna umskipta?

Á dögunum var haldinn stafræni leiðtogafundurinn **Choosing Green**, í aðdraganda loftslagsviðræðna COP26 í Glasgow, sem Norræna ráðherranefndin og Norðurlöndin í Brennidepli stóðu fyrir. Þar komu saman meira en 50 fulltrúar ungmenna-hreyfinga, iðnaðarins, félagslegra stofnana, félagsamtaka, vísindafólks, aðgerðarsinna í loftslagsmálum og stjórnsmálafólk til að ræða græn umskipti á Norðurlöndunum í skugga kórónuveirunnar.

Áskoranir grænna umskipta

Á sex umræðufundum „Choosing Green“ var rætt um flókin mál-efni sem snéru að hlutverki Norðurlandanna í hnattrænum loftslagsaðgerðum og áskorunum sem snúa að því að tryggja félagslega sjálfbær græn umskipti. Árið 2020 átti að vera loftslagsárið. Hvernig virkjum við alla? Og hvernig getur norræna velferðarlíkanið orðið stuðningur, til dæmis til að ná fram félagslegu réttlæti? Afleiðingar hins nýja græna veruleika fyrir vinnumarkaðinn, samkeppnishæfni og ekki

síst menntageirann var einnig meðal umræðuefna á leiðtogafundinum.

Lögð var mikil áhersla á meginregluna „Leave no one behind“ og slagsíða loftslagsáskorananna þegar kemur að þjóðfélagsþópum sem eru í viðkvæmri stöðu var til umræðu á leiðtogafundinum. Einnig var bent á loftslagsspor Norðurlandanna og því velt upp hvort lífsstíll okkar sé raunverulega til eftirbreytni. Við búum við þá staðreynd í dag að 10% íbúa jarðar nota meira en helming af sameiginlegum auðlindum jarðarinnar sem er umhugsunarvert.

Allir þjóðfélagsþópar með í samtalinu

Norðurlöndin standa sig vel á mörgum sviðum en það er einfaldlega ekki nóg og því verðum við að vera metnaðarfull þegar það kemur að aðgerðum vegna loftslagsvárnar – það þarf að grípa til nauðsynlegra aðgerða strax. Það verður að leggja áherslu á raunverulega þátttöku ungs fólks í samtalinu og sérstaklega í ákvarðanatöku. Loftslagsváin er ekki einangrað mál heldur mál sem verður að huga að

við ákvarðanatöku og stefnumótun á öllum sviðum samfélagsins og brýnt að rými sé fyrir ungt fólk til þátttöku í þeirri vinnu.

Þörf er á að gæta þess að einstaklingar úr mismunandi hópum samfélagsins verði með í ákvarðanatöku í þessum málaflokk. Tryggja þarf að þegar ráðist er í kerfislegar breytingar á samfélaginu okkar í þágu loftslagsins sé jafnrétti tryggt. Við verðum að koma í veg fyrir það ójafnrétti sem hlýst af loftslagsvánni en einnig tryggja að okkar leiðir úr henni stuðli að jöfnuði. Því er hér, sem víðar, rými fyrir aukið norrænt samstarf og er ekki úr vegi að hafa lokaorðin hér eftir Paula Lehtomäki, framkvæmdastjóra Norrænu ráðherranefndarinnar sem lét eftirfarandi orð falla á leiðtogafundinum: „Við stöndum frammi fyrir mörgum sameiginlegum áskorunum en við eignum ekki síst fjölda sameiginlegra lausna.“

Silja Dögg Gunnarsdóttir, forseti Norðurlandaráðs, Oddný Harðardóttir, varaforseti Norðurlandaráðs, Aldís Mjöll Geirsdóttir, forseti Norðurlandaráðs æskunnar.

Allar stærðir af CAT rafstöðvum:

Opnar stöðvar

Stöðvar í húsi

Stöðvar í gám

Aukabúnaður eins og sjálfvirkur skiptirofi og fleira

Öflug og góð þjónusta

Gerðu kröfur — hafðu samband við Karl í síma 590 5125 eða sendu línu á kg@klettur.is og kynntu þér þína möguleika.



KLETTUR / SALA OG ÞJÓNUSTA / KLETTAGARÐAR 8-10
104 REYKJAVÍK / 590 5100 / klettur.is

Talinn galinn fjallar á opinskáan og einlægan hátt um tilprifamikið og fjölbreytt líf Magnúsar Víkingar í 65 ár.

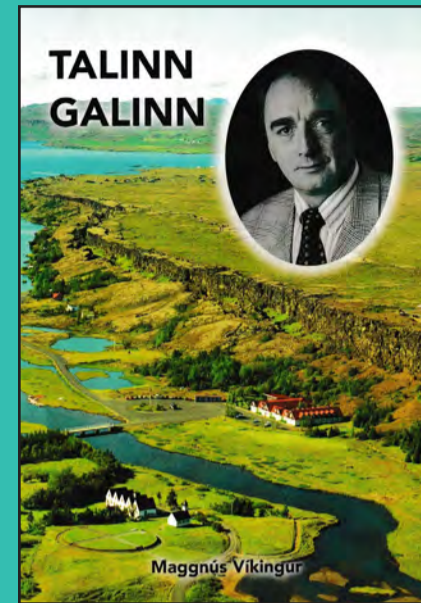

Það sem aðrir íhuguðu framkvæmdi hann með hveli!

Frjár heimsendingar á höfuðborgarsvæðinu og á pósthús til sendingar út á land.

Pantanir í síma 893-6599

Comac sóttreinsitæki



VORTEX^{chf}
vortexvelar.is comac.is
Grensásvegur 16, Rvk. ☎ 445-4885

Sjáðu myndskleiðið á comac.is

Lely Center Ísland

GRAFAGRINDUR GOTT ÚRVAL



Reykjavík: Krókháls 5F – Sími 414 0000 – www.vbl.is
Akureyri: Óðinsnes 2 – Sími 464 8600



HECHT rafmagns fjórhjól

Örugg og þægileg
Götuskráð fyrir 15 ára og eldri

Verð 650.000 kr.

HECHT snjóblásari á beltum

7hp rafstart
Sex hraðar áfram og 2 aftuabak
Vinnslubreidd 66 cm

Verð 296.000 kr. m/vsk.



Helluhraun 4 Hafnarfirði
s. 565-2727 & 892-7502
import - export

HELSTU NYTJAJURTIR HEIMSINS



Þverskorin 'Fuyu' döðluplóma.

Kakí er ávöxtur guða

Vilmundur Hansen
vilmundur@bondi.is



Döðluplómur eru áhugaverður ávöxtur, eða öllu heldur ber, sem er farinn að ryðja sér til rúms hér á landi. Ávöxturinn er upprunninn í Kína og nýtu mikilla vinsælda í Asíu, ekki síst í Japan. Aldinanna er oftast neytt hrárra, eftir að hýðið hefur verið fjarlæggt, eða þurrkaðra.

Áætluð heimsframleiðsla FAOSTAD, Tölfræðideildar Matvæla- og landbúnaðarstofnunar Sameinuðu þjóðanna, af kakí árið 2018 er um 4,7 milljón tonn.

Þar af framleiddi Kína um 3,1 milljón tonn, eða 66% heimsframleiðslunnar. Spánn var í öðru sæti með um 500 þúsund kíló, Suður-Kórea í því þriðja með 300 þúsund kíló og Japan í fjórða sæti með um 200 þúsund kíló. Auk þess sem aldin er ræktað til útflutnings í Aserbaídsjan, Taívan, Úsbekistan, Ítalíu og Ísrael.

Samkvæmt upplýsingum á vef Hagstofu Íslands voru flutt inn tæp 8,4 tonn af Persimóníum árið 2019 og kom allt magnið frá Spáni.

Ættkvíslin Diospyros

Diospyros er stór ættkvísl sem telur yfir 700 tegundir af sígrænum og lauffellandi trjám og runnum. Flestar tegundirnar vaxa villtar í hitabeltinu en nokkrar í tempruðu beltunum beggja vegna miðbaugs. Innan ættkvíslarinnar er að finna tegundir sem eru nýttar vegna víðarins sem er bæði harður og dökkur en aðrar eru nýttar vegna aldinanna eða sem puntré. Lauf allra tegundanna er gagnstætt og heilrennt. Plönturnar eru einkynja og gegna býflugur stóru hlutverki í frjóvgun þeirra.

Nokkrar tegundir innan ætt-



Kakíaldin í þurrkun í Kanzo-héraði í Japan. Aldinin eru afhýdd áður en þau eru hengd upp.

kvíslarinnar gefa af sér æt aldin og eru ræktað sem aldirtré, *D. virginiana*, *D. digyna*, *D. discolor*, *D. lotus* og *D. texana*. Sú tegund sem er mest nýtt í dag til manneldis og aðallega verður fjallað um hér er *D. kaki*.

Tegundin Diospyros kaki

Aldin *D. kaki* kallast persimóníur á vef Hagstofunnar, döðluplóma samkvæmt Wikipedíu en hér verður það kallað kakí, persimónía eða döðluplóma allt eftir kenjum höfundar.

Persimóníutré ná allt að 12 metra hæð og eru með opna og hringlaga greinabyggingu sem verður 4 til 5 metrar að þvermáli. Trén eru með djúpt vaxandi trefjarót og lauffellandi. Stofninn gráleitur og með flögum. Laufið dökkblágrænt, egg-



Uppsæra á kakíaldinum fer öll fram með höndum.

eða lensulaga, heilrennt, stinnt og leðurkennt viðkomu, 7 til 15 sentimetrar að lengd og 2 til 4 að breidd. Fær fallega gula, appelsínugula og

rauða haustliti. Trén eru einkynja en í einstaka tilfellum tvíkynja og blómstra á þriðja til sjötta ári. Blómstra yfirleitt í maí og jún en

geta myndað blóm á öllum árstímum í hitabeltinu. Blómin 2 til 2,5 sentimetrar að þvermáli, eilítið lúðurlaga og með fjórum kremhvítum krónublöðum. Karlblómin stundum með bleikleitum blæ og oft þrjú saman í hnapp og hvert með 24 frævla. Aldinið kúlu- eða sporöskjulaga, appelsínugul, gul og rauð, leifar af fjórum bikarblöðum og aldinstöngli eru áberandi á því. Ávöxturinn fullþroska í október og nóvember eða eftir lauffall trjáanna og vegur allt að 500 grömm að þyngd. Hýðið slétt og vaxkennt, aldinkjötið ljóst og þétt í sér. Ung aldin innihalda talsvert tannín og eru römm en bragðið mildast og verður aldin sætara og mýkra með auknum þroska. Grasafræðilega flokkast kakí sem ber. Fræin brún að lit og yfirleitt átta í hverju aldini, dropalaga og um hálfur sentímetri að lengd. Líftími trjáanna er 40 til 60 ár.

Yrki í ræktun skipta þúsundum og í ræktun hafa náðst fram plöntur sem bera bæði karl- og kvenblóm og jafnvel tvíkynja blóm. Blóm sem ekki frjóvgast mynda aldin án fræja. Aldinfall ófrjóvgaðra ávaxta er talsvert vandamál í ræktun og ekki óalgengt að um 50% aldina falli af áður en þau ná neyslufæfum þroska.

Uppruni og útbreiðsla

Persimóníutré eru upprunnin í Kína og breiddust þaðan út með ræktun til Austur-Asíu. Ræktun á döðluplómum hófst á Spáni og víðar í löndunum við Miðjarðarhafið, í Kaliforníu, Suður-Afríku og í Brasilíu um miðja og í lok nítjándu aldar.

Ekki er langt síðan Ítalía var mesti ræktandi og stærsti útflytjandi kakí í Evrópu og þar er mest ræktað af yrki sem kallast 'Tipo'. Spánn hefur náð forskoti á Ítalíu og er stærsti framleiðandi aldinsins í Evrópu í dag. Algengustu yrkin í ræktun á Spáni eru 'Rojo Brillante'

Á FAGLEGUM NÓTUM

Sjaldgæfur sauðfjárlitur

— Litaskrúð íslenska fjárins er verðmæt erfðaaðlind

Á bls. 18 í Bændablaðinu 18. júní síðastliðinn var stutt frétt með mynd undir fyrirsögninni „Lúðóttur hrútur á bænum Sporði“. Sagt var að þetta óvenjulega litalamb hétí Speslúði og var talið að þarna væri á ferðinni sami litur og á lúðóttum hrossum með dökkan haus og háls en ljósan skrokk. Þarna er þó sennilega ekki um sambærilegan lit að ræða.

Skrauti í Bæ

Í stuttri grein í Frey í mars 1983 sagði dr. Stefán Aðalsteinsson, heimsþekktur fyrir rannsóknir sínar á litum sauðfjár og fleiri búfjártegunda, frá þrilitum, kollóttum lambhrúti á Bæ í Reykhólasveit fæddum vorið 1982 (1). Hann var mjög skrautlegur þar sem saman fór hvítt, svart og mórault, enda kallaður Skrauti; foreldrar mislitur og ættaður í bæði föður- og móðurætt frá Reykhólum. Þetta kemur vel fram á mynd með greininni sem Stefán tók 14. nóvember 1982 og er litarlýsingin mjög skýr. Í lok greinarinnar segir Stefán að hrúturinn hafi verið notaður á fengitíma 1982 fyrir móraugar og möflekktóttar ær til að kanna litaerfðirnar. Niðurstöður þeirrar rannsóknar fékk Stefán síðan birtar í ritrýndri grein, ásamt myndinni sem var í Frey, í virtu vísindarití (2).

Í sem stystu máli sagt taldi Stefán að um mósafk litaafbrigði væri að ræða sem mætti rekja til stökkbreytts erfðavísis. Ég veit ekki til þess að þetta fyrirbrigði hafi verið rannsakað frekar hérlendis.

Skrauti í Bandaríkjunum

Haustið 1990, fyrir réttum 30 árum, flutti Stefania Sveinbjarnardóttir Dignum í Kanada fé þangað úr Örafasveit, en það myndaði stofn íslensks fjár í Norður-Ameríku. Í tímariti ISBONA, ræktenda íslenska sauðfjárins í Bandaríkjunum og Kanada, birtist sumarið 2012 grein eftir Laurie Ball-Gisch um hyrndan lambhrút undan móbotnóttir á og hvítum hrúti í eigu hennar sem sýndi a.m.k. þrjá liti; hvít, svart og mórault og jafnvel líka grátt (3). Laurie hafði lesið grein Stefáns sem ég vísaði í hér að framan (2) og taldi að þarna væri einnig um mósafk litaafbrigði að ræða þótt litamyndir á lambinu væri töluvert frábrugðið því sem prýddi Skrauta í Bæ. Til heiðurs honum var sá bandaríski líka nefndur Skrauti enda gullfallegur af myndum í ritinu að dæma. Fékk ég leyfi til að nota litmyndina af honum, sem var á baksíðu ISBONA-ritsins 2012, í grein sem ég skrifaði í minningu Stefáns og birt var í bók um mislitt sauðfé í heiminum vorið 2014 (4). Reyndar var öll sú bók tileinkuð minningu Stefáns en hann lést 2009.

Einn þeirra sem kynnst hafði Stefáni og unnið nokkuð að litarannsóknunum á búfé með honum var dr. Phillip Sponenberg. Phillip hefur



Speslúði vorið 2020, hugsanlega þrilitur því að örlítið er af rauðgulum/mórauðum hárum, einkum ofan við hægrri nös. Mynd / Brieft Anja Birgisdóttir

verið þekktasti Bandaríkjamadurinn á því sviði um áratuga skeið og hefur m.a. skrifað mikið um búfjárlit í útrýmingarhættu (5). Laurie leitaði álit hans á Skrauta sínum og birti það í greininni. Phillip taldi líklegt, eins og Stefán, að um mósafk litaafbrigði tengt stökkbreytingu væri að ræða, sambærilegt bröndóttum lit kúa og fleiri dýrategunda. Einnig gæti hugsanlega verið um að ræða svokallað chimera fyrirbrigði þar sem fósturvísar hefðu sameinast. Rétt er að geta þess ég átti þátt í því að fá Phillip til að flytja erindi hér á landi um verndun erfðafnis búfjár haustið 2014, bæði á alþjóðlegri sauðfjár- og ullarráðstefnu á Blönduósi og í Norræna húsinu í Reykjavík.

Bröndótti hesturinn

Áður en lengra er haldið er vert að geta þess að sama árið og Skrauti í Bæ fæddist var Stefán m.a. að skoða bröndóttu litinn og erfðir hans. Hann hafði frétt af uppstoppuðum bröndóttum hesti á Náttúrugripasafninu

í Leningrad, þá í Sovétríkjunum (nú Sankti Pétursborg), þeim eina í heiminum þannig litum, eftir því sem best var vitað. Þegar við vorum staddir þar á ráðstefnu Búfjárræktarsambands Evrópu um miðjan ágúst 1982 bað Stefán mig að koma með sér á safnið. Það var mjög minnisstæð heimsókn því að eftir nokkra leit, en þarna var mjög þröngt um alla safnmuni, fundum við bröndóttu hestinn, stóran og stæðilegan fyrrverandi námuhest. Safnvörður leyfði myndatöku eftir að við höfðum gert grein fyrir vísindalegum áhuga okkar. Stefán skrifaði lýsingu í litla minnisbók, tók myndir og í a.m.k. einu skotinu lét hann mig standa fast við glerbúrið sem mælikvarða á stærð hestsins. Ég samgladdist Stefáni innilega og við nutum þess að skoða safnið. Trúlega hefur honum verið hugsað til bröndóttu hestsins þegar hann skoðað Skrauta í Bæ um haustið.

Speslúði á Sporði

Svo sem um var getið í upphafi greinarinnar fæddist kollótt hrútlamb með sérkennilegan lit á Sporði í Húnaþingi vestra í vor og hlaut nafnið Speslúði. Þegar ég sá myndina af honum í Bændablaðinu 18. júní fór ég að hugsa um Skrauta í Bæ sem Stefán rannsakaði fyrir nær 40 árum og Skrauta í Bandaríkjunum sem fæddur var fyrir tæpum áratugum og einnig var fjallað um hér að framan.

Þau Oddný Jónsdóttir og Þorbjörn Ágústsson, bændur á Sporði, brugðust vel við í sumar



Speslúði haustið 2020, óljóst hvort hann er tví- eða þrilitur. Sjaldgæft lita-myntur. Mynd / Oddný Jónsdóttir



Dr. Ólafur R. Dýrmondsson.

þegar ég óskaði eftir nánari upplýsingum um Speslúða, gjarnan við mynd af honum að hausti ef hægt væri að koma því við. Myndirnar komu strax eftir réttir. Skemmt er frá að segja að foreldrar Speslúða eru hvítir, móðir frá Árbæ í Reykhólasveit og faðir af Ströndum. Hann var tvílembingur á móti hvítu lambi, reyndist ágætlega vænn í haust en sagður fremur stygur. Með fylgja þrjár myndir af Speslúða, annars vegar mynd tekin í vor, nokkuð greinilegri en sú sem birtist í Bændablaðinu þá, og hins vegar tvær haustmyndir af honum.

Frá mínum sjónarhóli séð leyfi ég mér að setja fram þá tilgátu að um sé að ræða litaafbrigði á Speslúða sem gæti flokkast með þeim sem einkennu Skrautana báða og fjallað var um hér að framan, annaðhvort mósafk eða chimera. Ég tel ólíklegt að þessi litur sé sambærilegur þeim lúðóttu á hrossum.

Mikið litaskrúð

Hvað sem líður tilgátu minni um litinn á Speslúða vil ég taka undir það álit Laurie í greininni frá 2012, að svo mikið er litaskrúðið íslenska fjárins, að í þessu eina og sama fjárkyni er hægt að finna alla sauðfjárliti og afbrigði þeirra. Nú

á tímum mikilla umræðna um líffræðilegan fjölbreytileika þurfum við að gæta þess vel að varðveita m.a. þá erfðaaðlind sem felst í litunum. Erfðaaðlindir af ýmsu tagi eru reyndar margar í öllum gömlu íslensku búfjárlitunum sem við kölluð gjarnan landnámskyn. Jafnframt er um menningarverðmæti að ræða.

Tilvísanir

1. Stefán Aðalsteinsson (1983). Þrilitur lambhrútur. Frey, 79. árg., 5.tbl., bls. 197.
2. Stefán Aðalsteinsson (1984). A black-moorit mosaic-colored Icelandic ram. *The Journal of Heredity*, 75, bls. 83-84.
3. Laurie Ball-Gisch (2012). Black-Moorit „Mosaic“ Ram born March 2011 at The Lavender Fleece. *ISBONA NEWSLETTER, Icelandic Sheep Breeders of North America. Summer 2012, Volume 16, Issue 3, bls. 5, 7 og 36.*
4. Ólafur R. Dýrmondsson (2014). The colourful sheep of Iceland. *Bls. 18-23 í bókinni Timeless Coloured Sheep, 272 bls., ritstj. Dawie du Toit, útg. Imhof Verlag, Pýskalandi, ISBN 978-3-86568-960-3.*
5. D. Phillip Sponenberg, Jeannette Beranger & Alison Martin, *The Livestock Conservancy (2014). An Introduction to Heritage Breeds, 240 bls., útg. Storey Publishing, Bandaríkjunum, ISBN 978-1-61212-125-3.*

Dr. Ólafur R. Dýrmondsson. Höfundur, er sjálfstætt starfandi búvísindamaður og m.a. félagi í Slow Food, Rare Breeds International og Búfjárræktarsambandi Evrópu sem vinna að verndun erfðafnis á alþjóðlegum grundvelli. Netfang: oldyrm@gmail.com

Lely Center Ísland



ALTERNATORAR í flestar gerðir dráttarvéla

Reykjavík: Krókháls 5f – Sími 414 0000 – www.vbl.is
Akureyri: Óðinsnes 2 – Sími 464 8600

Á FAGLEGUM NÓTUM

Tollasamningurinn sem tók gildi 2018 – hverju hefur hann skilað?

Nýverið skrifuðu Breki Karlsson formaður og Brynhildur Pétursdóttir frkv.stj. Neytendasamtakanna, greinina „Tollar, tap og traust“. Í þeirri grein er m.a. eftirfarandi fullyrðing sett fram um tollasamning sem gerður var við ESB 2015 og tók gildi 1. maí 2018. „Samningurinn var mikilvægt og löngu tímabært skref sem hefur skilað neytendum lægra verði.“ Mér þótti því tilefni til að kanna hvort sannreyna mætti fullyrðingu með því að nálgast gögn frá Hagstofunni frá þeim tíma þegar samningurinn tók gildi og til dagsins í dag. Meðfylgjandi mynd sýnir þróun vísitölu neysluverðs samanborið við verðþróun á kjöti samkvæmt sömu heimild.

Gögnin sýna skýrt að þessi fullyrðing er einfaldlega röng. Þ.e. kjöt hefur hækkað heldur meira en almennt verðlag í landinu. Af hverju setja fulltrúar Neytendasamtakanna svona fram án þess að kynna sér málið? Í áður nefndri grein koma einnig fram kunnuglegir frasar um það hvernig tollverndin flytur verðmæti úr vasa neytenda yfir til innlendra framleiðenda og að samfélagið í heild tapi. En lífið er nú meira en excel og því hlýtur það að vera í besta falli barnaskapur að halda að með því að rýra stöðugt afkomu heillar greinar (bænda í þessu tilviki) sé hægt að skila einhverjum ábata beint til neytenda. Afkoma bænda hefur rýrnað verulega bæði með tollasamningum sem gerðir voru við ESB 2007 og 2015 og svo nú síðast með því að breyta fyrirkomulagi við útboð á tollkvótum. Það væri nú sárabót ef hægt væri að sjá þess merki að það tjón sem bændur hafa orðið fyrir myndi þó ekki nema að einhverju leyti skila sér í vasa neytenda. Myndin sýnir hins vegar engin merki þess. Hversu nærri á að ganga landbúnaðinum áður en stjórnmöld þora að taka á tollverndinni sem stöðugt rýrnar að verðgildi?

Norsk laun og grískt verðlag

Í áður nefndri grein er einnig vitnað til nýlegrar skýrslu á vegum ANR þar sem fram kemur að tollar séu hvergi hærrí en á Íslandi, Noregi og Sviss. Hver vill vera í samfloti með Norðmönnum og Svisslendingum? Þar eru víst allir að lepja dauðann úr skel, er það ekki? Á meðan við komumst ekki með umræðuna á það plan að ræða um hversu háu hlutfalli af ráðstöfunartekjum íslenska vísitöluþjófshyldan ver til kaupna á matvælum til samanburðar við önnur lönd verður umræðan ekki ýkja málefnaleg. Auðvitað viljum við öll norsk laun og grískt verðlag, það er einfaldlega ekki í boði. Ég velti því oft fyrir mér þegar fjallað er um íslenskan landbúnað og þá staðreynd að hann nýtur tollverndar hver fréttin sé? Við erum að stunda landbúnað við mjög svo krefjandi aðstæður út frá hnattrænni legu og tollverndin er okkur því nauðsynleg. En svo ég vitni nú aftur í excel að þá mun hann alltaf gefa okkur þá niðurstöðu að „hagkvæmast“ sé að láta aðrar þjóðir sjá um að framleiða matinn fyrir okkur. Fæðuöryggi, kolefnisfótspor, sýklalyfjanotkun og dýravelferð, eru þetta einhver orð sem skipta neytendum máli? Að sjálfsögðu, en þau eiga það líka öll sameiginlegt að leiða til herra matvælavæðs.

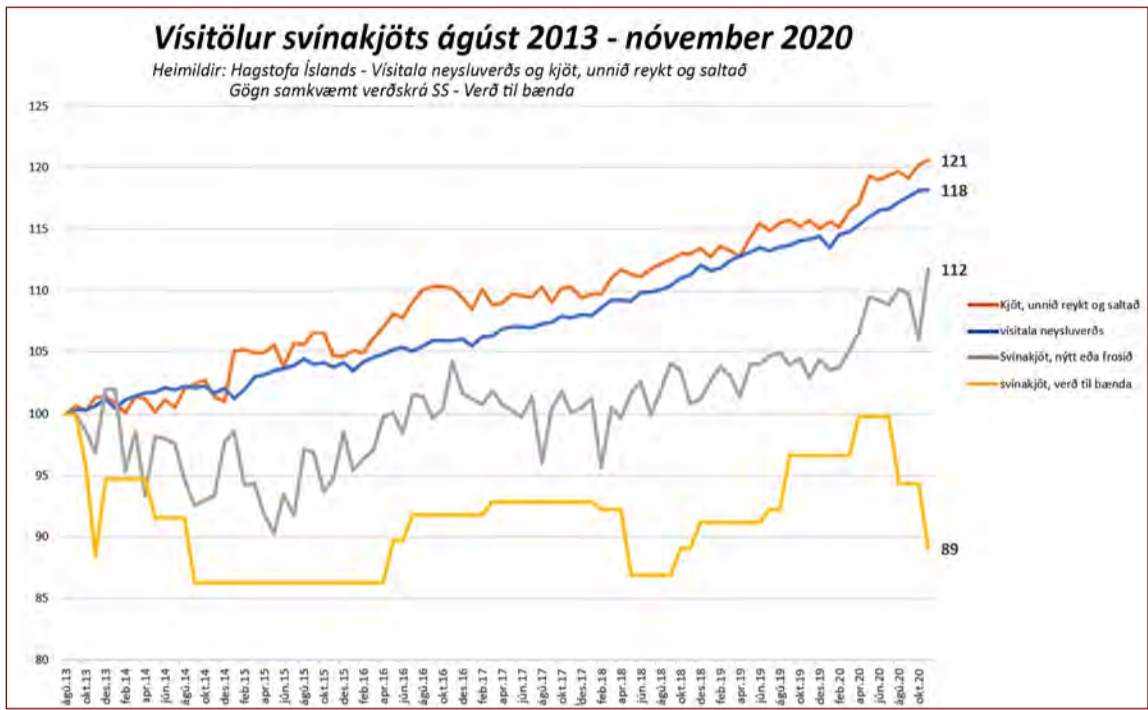

Ingvi Stefánsson.

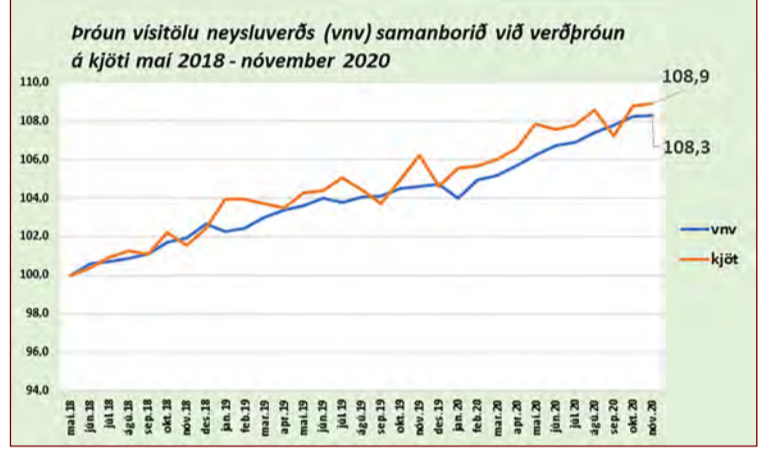

Bændur hafa talað um að vegna COVID og BREXIT áhrifa séu forsendur tollasamningsins frá 2015 brostnar. Í mínum huga voru aldrei neinar forsendur fyrir samningi við Evrópusambandið þar sem fórnad var hagsmunum hvíta kjötsins til að fá aukna tollkvóta fyrir mjólkurvörur og lambakjöt á markað Evrópusambandsins. Vonandi komumst við bændur sem allra fyrst á þann stað að átta okkur á því að heimamarkaðurinn er okkar langmikilvægasti markaður og honum eigum við fyrst og síðast að sinna. Kannski er það bara minnimáttarkennd hjá mér en ég tel einfaldlega að við eigum ekki möguleika á að keppa á erlendum mörkuðum við bændur sem fá margfalda uppskeru pr. flatareiningu lands, nota margfalt magn af sýklalyfjum í sína framleiðslu og annar tilkostnaður er langtum lægri.

Hver er staðan í svínaræktinni?

Hér er ekkert nýtt undir sólinni, þ.e. bændur fá færri krónur í vasa á meðan neytandinn þarf að greiða fleiri. Félag svínabænda er margbúið að benda á og vara við þessari þróun síðustu árin en án árangurs. Þannig vörðum við ítrekað við því að bæði tollasamningurinn sem gerður var 2015 en tók gildi 2018 og nýtt fyrirkomulag við útboð á tollkvótum (hollenska leiðin) myndi rýra afkomu bænda án þess að neytendur myndu njóta þess í hagstæðara vöruverði. Þessi gögn staðfesta það sem við höfum margoft sagt áður. Gleymum því ekki að innflytjendur á landbúnaðarvörum hafa á þessu tímabili fengið um

3 milljarða endurgreidda frá ríkinu (sem neytendur voru búnir að borga) vegna oftekinna skatta í formi tolla.

Stjórnlaus innflutningur

Þá er rétt að minna á að innflutningur á svínakjöti hefur farið úr því að vera 6-10% í byrjun þessa tímabils yfir í að vera orðinn um fjórðungur af allri neyslu á svínakjöti. Þá er reyndar eftir að taka tillit til þess að innfluttar pylsur og unnar kjötvörur eru að uppistöðu til úr svínakjöti þ.a. innflutningur er í raun umtalsvert meiri. Hvað þá heldur, ef satt reynist, að ekki komi allur innflutningur fram í

opinberum tölum. Ef þessi þróun heldur áfram stýttist í að innflutt svínakjöt fari fram úr innlendu í neyslu. Svínabændur hafa margoft kallað eftir því að dregin sé lína í sandinn. Við teljum eðlilegt að það sé stundaður innflutningur á svínakjöti að einhverju marki en fyrst og fremst til að anna eftirspurn í einstaka vörulíðum. En það hljóta allir að sjá að þetta getur ekki gengið svona lengur. Við fyrrgreindar aðstæður getur svínarækt ekki þrífist á Íslandi til framtíðar. Þessa stöðu þarf að fara yfir í heild sinni á sanngjarnan hátt.

Það hefur verið sorglegt að vera vitni að áhuga- og getuleysi stjórnvalda síðustu 15 árin í að

standa vörð um íslenskan landbúnað. Bændur hafa líka fram að þessu algjörlega sofið á verðinum. Ég mun aldrei geta skilið hvernig fulltrúar bænda hafa trekk í trekk skrifað undir samninga um starfs- umhverfi landbúnaðarins án þess að þar sé einn stafur um tollvernd. Í okkar hagsmunagæslu hefur verið alltof mikil áhersla á að endurnýja búvörusamninga og síðast var það beinlínis gert á kostnað tollverndar einsog allir vita sem vilja vita. Ég gerði mjög vel grein fyrir þeirri atburðarás á Búnaðarþingi árið 2016. Gleymum því ekki að við erum að keppa við þjóðir þar sem markaðsstærðir eru á skala sem við eigum erfitt með að skilja.

Sem dæmi má nefna að Danish Crown í Horsens í Danmörku slátrar 100 þúsund grísam á viku. Til samanburðar er slátrað innan við 80 þúsund grísam á ári á Íslandi. Þannig verður íslenskur landbúnaður seint eða aldrei samkeppnisfær við innflutt matvæli ef einungis á að reikna dæmið í áður nefndum excel. Þetta umhverfi hefur leitt af sér mikla óvissu í minni búgrein og nú er svo komið að fjárfestingastyrkir sem hafa boðist svínarækt allt frá árinu 2017 liggja að mestu óhreyfðir. Úreltingarstyrkir voru hins vegar tæmdir strax. Fóður hefur hækkað mikið á þessu ári og birgðir hafa safnast upp bæði af innlendu og innfluttu kjöti og erfitt að sjá hvernig greinin á að komast klakklaust úr þessari stöðu.

Það hefur reyndar verið mjög ánægjulegt að sjá hvernig núverandi forysta BÍ – með liðsinni búgreinafélagi og annarra hagsmunasamtaka – hefur öll lagst á árararnar að vekja athygli á því hvernig fjarad hefur undan tollverndinni og vonandi mun sú vinna skila einhverjum árangri.

Þrátt fyrir að staðan sé svona í dag held ég að framtíðin sé björt fyrir íslenskan landbúnað til lengri tíma lítið. Ég tel að bæði pólitíkin og bændur séu að átta sig á því að skynsamlegt sé að tryggja tollverndina og að einblína á að framleiða úrvalsvöru fyrir innlenda markað og haga framleiðslumagni í samræmi við það. Neytendur gera aukna kröfu um að fá heilnæma vöru og vilja vita upprunann þ.a. það er margt jákvætt í kortunum.

Ingvi Stefánsson, formaður Félags svínabænda

„ÞAÐ ER UNUN AÐ LESA ÞESSA BÓK.“
GAGNRÝNENDUR KILJUNNAR

Viðskipti með kolefnisbindingu

Við blasir að á komandi árum og áratugum verði æ dýrara að losa gróðurhúsalofttegundir út í andrúmsloftið. Kjósi fólk að ráðast í kolefnisjöfnun er nauðsynlegt að hún sé samkvæmt reglum og stöðlum og með viðurkennda vottun. Öðruvísi er ekki tryggt að hún verði viðurkennd í losunarbókhalddi.

Fyrirtæki sem stunda efnahagslega starfsemi menga yfirleitt eitthvað eða hafa neikvæð áhrif á umhverfi sitt á einhvern hátt. Þetta er misjafnt eftir fyrirtækjum og eðli starfsemi þeirra. Stundum greiða fyrirtæki fyrir þessi neikvæðu áhrif með einhverjum hætti, t.d. fyrir meðhöndlun úrgangs. Ein gæði sem fyrirtæki hafa hingað til getað nýtt sér án þess að greiða fyrir er losun á koltvísýringi út í andrúmsloftið. Þannig endurspeglast kostnaður samfélagsins vegna loftslagsbreytinga ekki í verði þeirra vara sem fyrirtækin sem losa koltvísýring út í andrúmsloftið framleiða. Þetta hefur breyst á undanföllum árum og mun sú þróun ágerast að fyrirtæki þurfi að draga úr losun eins og mögulegt er. Það er hins vegar alveg ljóst að næstum ómögulegt er fyrir mörg fyrirtæki að ná kolefnishlutleysi með því að draga bara úr losun þar sem nánast óhjákvæmilegt er að þau muni losa koltvísýring út í andrúmsloftið í starfsemi sinni. Þetta þýðir að fyrirtækin þurfa að greiða með einhverjum hætti fyrir þá losun sem óhjákvæmilega hlýst af starfsemi þeirra, s.s. með því að kaupa kolefnisbindingu til að jafna á móti losuninni. Mynd 1. sýnir á einfaldan hátt hvernig þessi viðskipti munu geta átt sér stað.

Fyrirtæki þurfa ekki bara í auknum mæli að svara ákalli viðskiptavina sinna um samfélagslega ábyrgð og sjálfbæra nýtingu auðlinda heldur má einnig gera ráð fyrir því í náinni framtíð að þjóðríki muni skylda fyrirtæki



Mynd 1. Leiðin að kolefnishlutleysi.

til að ná kolefnishlutleysi. Skoðum aðeins þau skref sem þarf að taka á þessari vegferð, mynd 2.

- Kolefnisbókhalddi. Lykillinn að því að vita hvað fyrirtæki losar mikið kolefni er að fyrirtækið haldi kolefnisbókhalddi. Þar er gerð grein fyrir allri losun vegna starfsemi fyrirtækisins.
- Niðurstaða úr kolefnisbókhalddi verður óhjákvæmilega

neikvæð þar sem fyrirtækið er bara að losa kolefni en hefur ekki tryggt kolefnisjöfnun á móti. Framkvæði og metnaður fyrirtækja, krafa viðskiptavina og eftir atvikum lög og reglur skapa þannig eftirspurn eftir kolefnisjöfnun.

- Hér hefur fyrirtæki val um aðferð til kolefnisjöfnunar. Ein sú leið sem hægt er að mæla sterklega með er skóg-

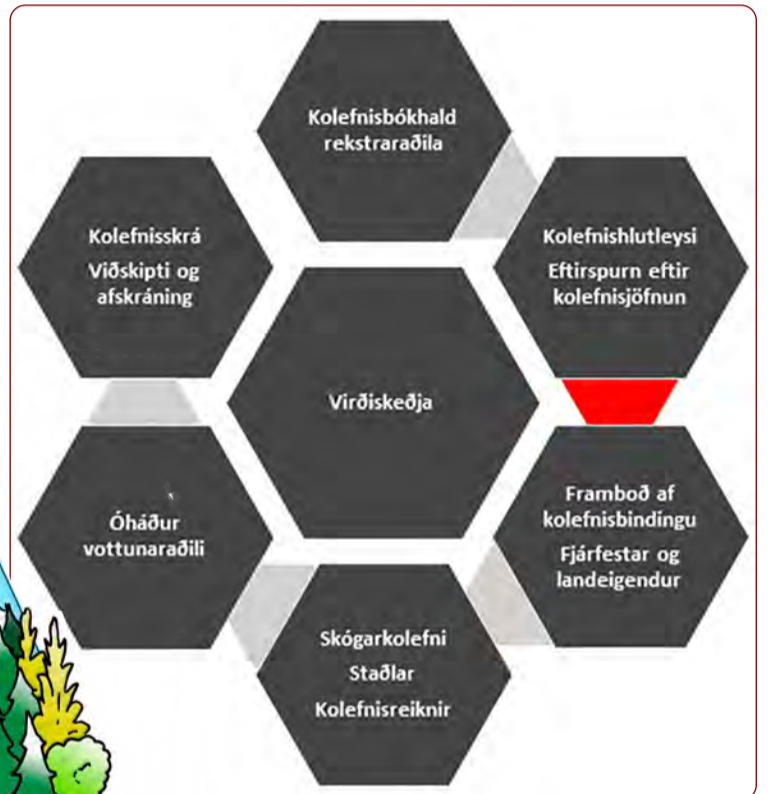

Mynd 2. Virðisikeðja kolefnisjöfnunar.

rækt. Ræktun skóga er náttúruleg og hagkvæm leið til að binda kolefni. Nú hefur fyrirtækið möguleika á að ná kolefnishlutleysi með því að kaupa kolefnisbindingu í skógrækt.

- Til þess að fyrirtækið geti haldið fram kolefnishlut-

leysi þarf allt ferlið að vera samkvæmt gildandi reglum og stöðlum og vottað af óháðum þriðja aðila, hvort sem það er losun, aðgerðir til að minnka losun eða aðgerðir til kolefnisjöfnunar.

Án vottunar verða engin viðskipti með kolefniseiningar en það er efni annarrar greinar sem birtist á næstunni.

*Hlynur Gauti Sigurðsson
framkvæmdastjóri
Landssamtaka skógarbændna*

Á FAGLEGUM NÓTUM

Tollamál:

Norðmenn gæta hagsmuna landbúnaðar gagnvart ESB

Á grundvelli 19. gr. EES-samningsins gera aðildarríkin þ.e. ESB annars vegar og EFTA-ríkin hvert í sínu lagi, hins vegar, samninga um viðskipti með landbúnaðarvörur. Íbúafjöldi Noregs er nú um 5,4 milljónir eða fimmtánfaldur fjöldi Íslendinga.

Líkt og Ísland hafa Norðmenn gert slíka samninga að því best

verður séð þrisvar sinnum, árin 2003, 2010 og 2017. Einnig hafa Noregur og ESB tvisvar gert viðskiptasamninga á grundvelli EES-samningsins, viðskiptasamning um markaðsaðgang á grundvelli EES-samningsins sjálfs, án skírskotunar til 19. gr., sem tekur að einhverju leyti til sömu vara.

Það er hins vegar langur vegur frá

að tollfrjáls aðgangur ESB fyrir landbúnaðarvörur inn á Noregsmarkað sé neitt í líkingu við það sem Ísland hefur veitt ESB. Þannig er tollfrjáls kvóti ESB fyrir svínakjöt 1.200 tonn inn á Noregsmarkað samanborið við 696 tonn til Íslands. Helmingur kvótans, 600 tonn, er bundinn við kjöt í heilum og hálfum skrokkum. Hér á landi er kvótinn ekki bundinn við einstaka skrokkhluta. Það kallar á skýringar ef rétt er að því hafi verið haldið fram að ekki væri hægt að fá umrædda tollkvóta bundna t.d. við svínasiður þegar samningur Íslands og ESB var gerður. Alifuglakjötskvóti ESB inn til Noregs er 950 tonn en 1.056 til Íslands. Nautakjötskvóti ESB til Noregs er 2.500 tonn, 696 tonn til Íslands. Sá kvóti er einnig bundinn við einstaka tollflokka nautakjöts. Þá nemur tollfrjáls kvóti sem Noregur veitir ESB fyrir osta 8.400 tonnum. Á móti fær Noregur toll-



Erna Bjarnadóttir, verkefnastjóri hjá MS.

frjálsan markaðsaðgang fyrir 7.200 tonn af osti og 4.400 tonn af mysudufti. Norðmenn hafa að vísu aðeins

nýtt um 30% af þessum ostakvóta og kvótinn fyrir mysuduftið er enn ekki kominn til framkvæmda.

Þá hafa löndin átt viðræður um að ESB og Noregur geri samning um gagnkvæma verndun afurðahæita, svipað og Ísland gerði árið 2015, sem leiddi m.a. til sérstakra tollkvóta fyrir slíka osta. Fulltrúar ESB hafa lagt að Norðmönnum að fluga að taka aftur upp viðræður um þessa viðurkenningu en eins og segir í skýrslu ESB um málið: „Norska sendinefndin útskýrði að hún myndi ráðfæra sig við viðeigandi yfirvöld um möguleikann á að hefja þessar viðræður að nýju.“

Það er því af nógu að taka þegar farið er að skoða hvernig þessi tvö lönd hafa skipað sínum málum gagnvart ESB þegar kemur að samningum um viðskipti með landbúnaðarvörur.

*Erna Bjarnadóttir,
verkefnastjóri hjá MS*

Bændablaðið
Kemur næst út
17. desember

BÆKUR & MENNING

Íslandsdætur

Íslandsdætur eftir Nínu Björk Jónsdóttur er komin út hjá Sölu. Í henni er sögð saga rúmlega 40 framúrskarandi kvenna sem spanna tímenn allt frá upphafi byggðar á Íslandi til dagsins í dag.

Bókin segir meðal annars frá Hallveigu Fróðadóttur, fyrstu nafnkenndu landnámskonunni, Fjalla-Höllu, sem dvaldi áratugum saman á hálendinu á flóttu undan réttvísinni, Vilhelmínu Lever, fyrstu íslensku konunni sem kaus í kosningum (heilum 19 árum áður en konur fengu þann rétt) og Ástu málara, sem einsetti sér að finna starf þar sem hún fengi borgað sömu laun og karlmaður og varð fyrst Íslendinga til að ljúka meistaraþrófi í iðngrein. Í bókinni má einnig lesa um fyrstu konurnar sem gerðu ritstörf, myndlist, tónsmíðar, leiklist og höggmyndalist að starfsvettvangi sínum, sem og frá fyrsta kvenprófessornum, fyrstu konunni sem lauk einkaflugmannsprófi, fyrstu konunum sem tóku sæti í borgarstjórn, Alþingi, ríkisstjórn og fyrstu

konunni til að verða forseti Íslands. Hér er einnig sögð saga kvenna sem hafa skarað fram úr í íþróttum og listum, hafa ekki látið erfiðar aðstæður stöðva sig eða hafa komist til æðstu metorða á sínu sviði. Yngstu konurnar í bókinni eru rétt að byrja að láta til sín taka.

áhugaleikfélögum. Auður Ýr Elísabetardóttir teiknar fallegu myndir bókarinnar. Auður Ýr er myndhöfundur, húðflúrari og sjálfstætt starfandi listakona. Hún lærði myndskreytingar í Academy of Art í San Francisco.

Um höfundinn

Nína Björk Jónsdóttir er með MA-próf í alþjóðastjórnmálum, próf í hagnýtri fjölmiðlun og BA-próf í frönsku og stjórnmálafræði. Hún er sendifulltrúi í utanríkisþjónustunni og gegnir í dag starfi forstöðumanns viðskiptaþjónustu, en hefur m.a. starfað í París og Genf. Þá starfaði hún áður sem blaða- og fréttamaður í nokkur ár og var friðargæsluliði á Balkanskaganum.

Hugmyndina að bókinni fékk Nína þegar hún var búsett erlendis ásamt börnum sínum og uppgötvaði að það vantaði bók um merkilegar konur í Íslandssögunni. Íslandsdætur er fyrsta bók Nínu Björk og hún hefur einnig skrifað leikrit sem sett hafa verið upp af



ISORTOQ
Stefán hreindýrabóndi

Svava Jónsdóttir

ÆVISAGA STEFÁNS, HREINDÝRABÓNDA Á GRÆNLANDI



Toyota
Betri notaðir bílar

TOYOTA PROACE VERSO LIVE

Skráður 06/2018, langur, 9 sæta, sjálfskiptur, dísil, ekinn 57.000 km. Fullkominn bíll fyrir stórar fjölskyldur eða í smærri fjölskyldninga.

BETRA VERÐ 4.990.000,-



Toyota Kaupúni
Kaupúni 6
570 5070

GRÆNU VELFERÐARGÓLFIN



Comfort
Slat Mat

www.comfortslatmat.com

Nánari upplýsingar gefur:
Grétar Hrafn Harðarson
Sími 892-1480
Nf: gretarhrafn@simnet.is

Loftpressur í hæsta gæðaflokki

Við bjóðum upp á allar stærðir og gerðir af **Ingersoll Rand** loftpressum.

Mjög hljóðlátar og einfaldar í viðhaldi.

Bjóðum upp á þjónustusamninga og leggjum mikla áherslu á að veita góða viðgerðar- og varahlutabjónustu.

Gerðu kröfur — hafðu samband við Gunnar í síma 590 5135 eða sendu línu á gma@klettur.is og kynntu þér þína möguleika.

IR Ingersoll Rand



KLETTUR

KLETTUR / SALA OG ÞJÓNUSTA / KLETTAGARÐAR 8-10
104 REYKJAVÍK / 590 5100 / klettur.is

Lely Center Ísland

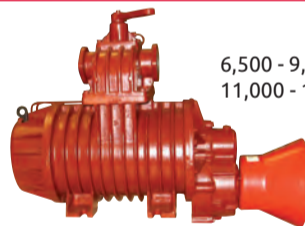

6,500 - 9,500
11,000 - 13,500 lítra

HAUGSUGU-DÆLUR

HAUGSUGUHLUTIR
VARAHLUTIR



Reykjavík: Krókháls 5F - Sími 414 0000 - www.vbl.is
Akureyri: Óðinsnes 2 - Sími 464 8600

Bændablaðið
á bbl.is og líka á [Facebook](https://www.facebook.com/bbl.is)

Z STÁLGRINDARHÚS

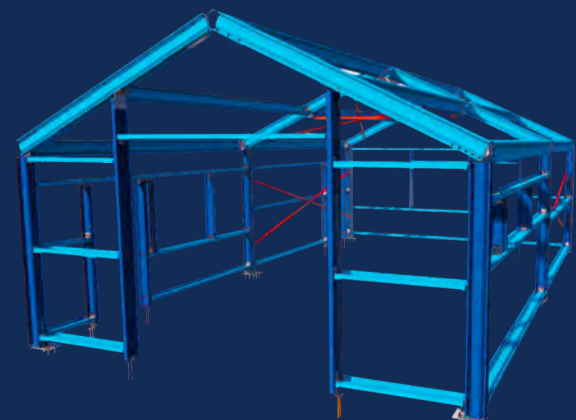

Paulreynd hús við Íslenskar aðstæður
Stuttur afgreiðslutími

BK HÖNNUN
MANNVIRKJAHÖNNUN - BYGGINGAVÖRUR

TÖLVUPÓSTUR
sala@bkhonnun.is
SÍMI
571-3535
VEFFANG
www.bkhonnun.is



GARÐYRKJUSKÓLI LBHÍ REYKJUM



Japanir eru frægir fyrir kynbætur sínar og addáun á krýsa enda hafa þeir ræktað hana í þúsund ár og þeir hafa gert hann að sínu þjóðarblómi. Myndir / Guðriður Helgadóttir

Krýsi – tryggðablóm

Krýsi er skrýtið orð en það hefur náð að festa sig nokkuð vel í sessi í málinu. Það er myndað af latnesku heiti einnar ættkvíslar körfublóma, *Chrysanthemum*, sem er dregið af forngríska heitinu *chrysis* (gull) og *antheon* sem þýðir blóm. Gullblóm. Eldra íslenskt heiti yfir tegundina er tryggðablóm eða krýsantema, jafnvel prestafífill.

Við þekkjum margar tegundir skyldar krýsa úr gördum okkar og náttúru en varla kemst nokkur þeirra nærri hinum ræktaða krýsa að blómfeegurð. Latneskt heiti tegundarinnar hefur lengst af verið *Chrysanthemum morifolium*.

Eldfor ræktunarfjórta

Krýsi er tegund sem á sér ævalanga ræktunarsögu. Hún hefur verið ræktað til skrauts að minnsta kosti síðan á tíma Konfúsíusar í Kína og trúlega mun lengur. Japanir eru frægir fyrir kynbætur sínar og addáun á krýsa enda hafa þeir ræktað hann í þúsund ár og þeir hafa gert hann að sínu þjóðarblómi. Þar er krýsi bæði ræktaður sem garðplanta og afskorið blóm. Í Evrópu hefur tegundin verið þekkt í ræktun a.m.k. frá 17. öld. Snemma á 19. öld fóru evrópskir blómaáhugamenn að kynbæta krýsa, með ágætum árangri. Nú er krýsi í 6. sæti yfir vinsælustu afskornu blómin í heiminum.

Nær hundrað ár í ræktun á Íslandi

Íslenskir garðyrkjubændur hafa ræktað tegundina í gróðurhúsum sínum í næstum því hundrað ár og alltaf heldur hún vinsældum sínum. Fjöldi afbrigða eru í ræktun, algengust eru svo kölluð „Spray“-afbrigði sem geta myndað fjöldamargar blómgreinar á sama blómstöngli og lítaúrvalið er mikið. Einnig eru vinsæl „Standard“ afbrigði sem eru látin mynda eitt stórt blóm á hverri grein. Önnur yrki sem gaman er að nota í blómvendi eru með óvenjulega blómlögun, til dæmis kúlulaga eða hafa löng, þráðlaga smáblóm í körfunni.

Krýsi er skammdegisplanta

Algengt var að garðyrkjubændur ræktuðu krýsa í gróðurhúsum sínum frá því snemma vors og fram eftir hausti. Með vaxtarlýsingu er vel hægt að rækta krýsa allt árið. Tegundin kys við náttúrulegar aðstæður að blómstra þegar dag tekur að stytta. Til að ná fram blómmyndun á réttum tíma þarf þess vegna að stýra vexti plantanna með daglengdarstjórnun. Græðlingar eru settir þétt saman í beð og þeim haldið



Íslenskir garðyrkjubændur hafa ræktað krýsa í gróðurhúsum í næstum því hundrað ár og alltaf heldur hann vinsældum sínum.

í örur vexti við góð birtuskilyrði þar til plönturnar hafa náð hæfilegum þroska. Þá tekur við tímabil í ræktuninni þar sem plönturnar eru myrkvaðar hluta úr sólarhring. Séð er til þess að birtutíminn verði ekki lengri en 10-11 klukkustundir á sólarhring, til að koma blómmyndun af stað. Myrkvunartíminn getur verið um 2 mánuðir. Myrkvun er ýmist framkvæmd á þann hátt að ljóspéttur dúkur er dreginn yfir beðin kvölds og morgna eða þá að notaður er sjálfvirkur búnaður til að myrka heil gróðurhús eða ræktunareiningar.

Myrkvun er vel þekkt til að kalla fram blómmyndun skammdegisplanta. Til dæmis eru jólastjómur meðhöndlaðar á svipadán hátt til að stýra því hvenær þær fá sinn fallega lit. Það sama á við um nóvember- eða jólakaktus, hann þarf að fá stuttan dag til að blómin njóti sín sem best. Að loknu myrkvunartímabilinu er ekki langt í að plönturnar taki að blómstra.

Fjölgað með græðlingum

Græðlingar eru notaðir til að fjölga krýsa. Þeir eru ræktaðir hjá garðyrkjubændum af sérstökum móðurplöntum sem þarf að meðhöndla á allt annan hátt en þær greinar sem eiga að mynda blóm. Því er algengara að ræktendur, bæði hér á landi og í Evrópu notist við græðlinga sem framleiddir eru nær miðbaug, td. í Afríkulöndum og fluttir hingað með flugi. Ella myndi ræktunin verða óþarflaga tafsöm og þannig má halda ræktunarkostnaði og útsöluverði niðri.

Íslensk framleiðsla allt árið

Framleiðendur geta með daglengdarstjórnun og annarri ræktunartekni stýrt framleiðslunni mjög nákvæmlega svo bjóða megi ferskan og fallegan afskorinn krýsa allt árið. Eftir skurð og með réttu meðhöndlun í heimahúsum er hægt að njóta þeirra í 2-3 vikur. Langstæstur hluti krýsa á markaði hér á landi er ræktaður í íslenskum gróðurhúsum.

Ingólfur Guðnason
námsbrautarstjóri
garðyrkjuframleiðslu
Garðyrkjuskóla Lbhí
Reykjum, Ölfusi.

Á FAGLEGUM NÓTUM



Zebu kýr mjólkuð í Senegal. Þar hafa stjórnvöld lagt áherslu á það undanfarna áratugi að efla þarlendan landbúnað til að gera landið óháð innflutningi og hefur hér sérstaklega í því sambandi verið horft til mjólkurframleiðslunnar. Mynd / afrika-milk.org

Fagleg ráðgjöf og nýtt erfðaefni hefur gjörbreytt kúabúskapnum í Senegal

Snorri Sigurðsson
snorri.sigurdsson@outlook.com



Þróunaraðstoð hefur margs konar birtingarform og algengt er að þeir sem þurfa á aðstoð að halda fái matargjafir, tæki og tól eða annað slíkt sem hefur verið keypt fyrir fjármagn sem hefur tekist að safna. Slík þróunaraðstoð á klárlega rétt á sér í ákveðnum tilfellum en stundum hentar annars konar aðstoð betur.

Undanfarna áratugi hafa verið ótal þróunarverkefni í gangi í Afríku og hefur árangurinn ekki alltaf verið góður. Ágætt dæmi má nefna frá Túnis þar sem bændum í norðurhluta landsins voru færð tæki og tól til akuryrkju fyrir nokkrum áratugum en verkefnið var fjármagnað af frönskum aðilum. Bændurnir voru auðvitað þakklátir fyrir gjafirnar en það láðist að kenna þeim almennilega að nota tækin og viðhalda þeim og í dag má sjá þessar græjur víða um sveitirnar í Túnis, standandi óhreyfðar vegna vankunnáttu og viðhaldsleysis. Þetta eina verkefni, sem er líklega bara eitt af mörgum, sýnir að þróunarverkefnum þarf að fylgja eftir og vinna upp með annars konar hætti og líklega myndi ekki nokkrum detta í hug að gera svona í dag eins og gert var í Túnis hér á árum áður.

Ráðgjöf skilvirkasta þróunaraðstoðin

Ein skilvirkasta leiðin til að veita þróunaraðstoð er að veita ráðgjöf og kenna verklag til að nýta þær aðstæður sem eru til staðar á þeim stað þar sem verið er að veita þróunaraðstoðina. Þetta er sú leið sem langoftast er farin í dag þegar verið er að þróa mjólkurframleiðslu í þróunarlöndunum og nýverið birtist einmitt um þetta einkar áhugaverð grein, í fagtímaritinu *Journal of Dairy Science*, um það hvernig staða kúabanda í Senegal hefur gjörbreytt í kjölfar þróunarverkefnis þar í landi.

Stóraukin eftirspurn eftir próteínríkri fæðu úr dýraríkinu í Afríku

Senegal er í Vestur-Afríku og eitt af 54 löndum þessarar heimsálfu sem er hvorki meira né minna en 294 fíll



Kýr af afrískum uppruna mjólka oftast afar lítið og oft ekki nema í kringum 10 kíló á dag. Sem kunnugt er mjólka t.d. kýr af Holstein kúakyninu um og yfir 30 kíló á dag og allt upp í rúmlega 50 kíló á dag.

stærri en Ísland enda næststærsta heimsálfa í heimi! Senegal er land sem er flokkað sem lág- og meðaltekjuland og er eitt margra landa í Afríku sem eru flokkuð þannig, en með batnandi efnahag í þessum löndum er því spáð að eftirspurn eftir landbúnaðarvörum og þá sérstaklega kjöti og mjólk muni aukast verulega á komandi áratugum. Í dag er eftirspurninni eftir bæði kjöt- og mjólkurvörum í þessum löndum að mestu sinnt af hálfgerðum örbúum og smáframleiðendum innan

landanna og svo með innflutningi. Segja má að flest löndin sem búa við þessar aðstæður, þ.e. að sjá fram á stóraukna eftirspurn eftir próteínríkri fæðu úr dýraríkinu, stefni að því að auka verulega framleiðsluna heima fyrir svo löndin verði síður háð innflutningi.

Í Senegal er lögð áhersla á að gera landið óháð innflutningi

Stjórnvöld í Senegal eru gott dæmi um þetta. Þar hefur verið lögð



Senegal, sem er 196.712 km² sýnist ekki vera stór hluti af Afríku. Landið er samt nærri tvöfalt stærra en Ísland og munar þar 93 þúsund ferkílómetrum og íbúarnir 15,8 milljónir.

HROSS & HESTAMENNSKA

31 hryssa með heiðursverðlaun fyrir afkvæmi 2020

Hryssan Þóra frá Prestbæ er í efsta sæti í heiðursverðlaunaflokkki fyrir afkvæmi hryssa 2020. Hlaut hún 136 stig í aðaleinkunn kynbótamats og 129 stig í aðaleinkunn kynbótamats án skeiðs.

Í öðru sæti á listanum er Happadís frá Stangarholi með 127 stig í báðum kynbótamatsflokkum og Þjóð frá Skagaströnd er í þriðja sæti með 127 í aðaleinkunn kynbótamats og 121 stig í kynbótamati án skeiðs.

Alls hlutu 31 hryssa heiðursverðlaun fyrir afkvæmi á árinu en til að hljóta verðlaunin þarf hryssan að eiga að lágmarki fimm dæmd afkvæmi og vera með 116 stig í kynbótamati fyrir aðaleinkunn eða aðaleinkunn án skeiðs.

Hérna má sjá lista yfir þær hryssur sem náðu þessum merka áfanga á árinu, kynbótamat fyrir



Þóra frá Prestbæ vermir efsta sæti í heiðursverðlaunaflokkki fyrir afkvæmi hryssa 2020.

aðaleinkunn og aðaleinkunn án skeiðs. Röðun hryssna er eftir kynbótamati aðaleinkunnar, nokkrar hryssur eru jafnar að stigum en röðun þeirra fer þá eftir aukastöfum kynbótamatsins. /HKr.

Röðun eftir kynbótamati aðaleinkunnar	Fæðingarnúmer	Nafn	Uppruni	Kynbótamat aðaleinkunnar	Kynbótamat aðaleinkunnar án skeiðs
1	IS2003201166	Þóra	Prestsbæ	136	129
2	IS2000236511	Happadís	Stangarholti	127	127
3	IS2002256955	Þjóð	Skagaströnd	127	121
4	IS2005284976	Vordís	Hvolsvelli	126	126
5	IS2001266211	Myrkva	Torfunesi	122	122
6	IS2003265892	Karitas	Kommu	122	132
7	IS2006287105	Storð	Stuðlum	122	117
8	IS2001286003	Örk	Stóra-Hofi	122	128
9	IS1999287759	Þruma	Hólshúsum	121	126
10	IS1997258874	Hending	Úlfsstöðum	120	130
11	IS2000235940	Vaka	Hellubæ	120	122
12	IS1995284600	Gerða	Gerðum	120	115
13	IS1998284011	Gná	Ytri-Skógum	119	123
14	IS2000266019	Dúsa	Húsavík	119	114
15	IS1999286988	Lady	Neðra-Seli	119	111
16	IS2003237209	Hilda	Bjarnarhöfn	119	114
17	IS2000237637	Alda	Brautarholti	118	124
18	IS1999286133	Nótt	Ármóti	118	114
19	IS2000236512	Kyrrð	Stangarholti	118	127
20	IS1995287138	Urður	Sunnuhvoli	117	123
21	IS2001287660	Gráhildur	Selfossi	116	117
22	IS1996286916	Surtsey	Feti	116	117
23	IS1997266640	Hrauna	Húsavík	116	115
24	IS2001287702	Spóla	Syðri-Gegnishólum	116	109
25	IS2002265005	Esja Sól	Litlu-Brekku	116	106
26	IS1995286808	Tara	Lækjarbotum	114	117
27	IS2000284556	Sveina	Púfu í Landeyjum	112	116
28	IS1994257379	Elding	Hóli	112	120
29	IS2002287811	Jórun	Blesastöðum	112	117
30	IS1995284672	Gáska	Álfhólum	110	118
31	IS1992258442	Sending	Enni	108	116



Með því að kynbæta Zebu-kúakynið sem bændur nota almennt í Senegal, með öðrum og afurðameiri kúakynjum náðist mestur árangur að jafnaði. Þetta kann að koma á óvart því mörg erlend kúakyn eru mun afurða- og afkastameiri og því hefði mátt búast við að hrein erlend kúakyn hefðu reynst betur en blendingar.

Mynd / Africa-milk.org

áhersla á það undanfarna áratugi að efla þarlandan landbúnað til að gera landið óháð innflutningi og hefur hér sérstaklega í því sambandi verið horft til mjólkurframleiðslunnar. Þetta hefur m.a. verið gert með því að heimila innflutning á erfðafni úr afurðamiklum kúakynjum í þeim tilgangi að auka tekjuflæði smábúa, en kúr af afrískum uppruna mjólka oftast afar lítið og oft ekki nema í kringum 10 kíló á dag. Sem kunnugt er mjólka t.d. kúr af Holstein kúakyninu um og yfir 30 kíló á dag og allt upp í rúmlega 50 kíló á dag að meðaltali. Þetta átak stjórnvalda í Senegal hófst árið 1994 með því að heimila innflutning á erfðafni en lítið hefur verið gert í því að skoða hvaða áhrif þessi innflutningur hefur haft á afkomu þarlandra kúabúa og fyrir lágu því svo til engar upplýsingar eða tilraunir í landinu um ágæti erfðainnblöndunarinnar og segja má að stjórnvaldi hafi einfaldlega tekið áhættuna á því að verkefni myndi ganga upp og skila sér í bættri stöðu þarlandra kúabúa. Vegna þessarar óvissu var ráðist í sérstakt verkefni til þess að efla nauðsynlegra gagna svo þarlendir bændur gætu tekið upplýsta ákvörðun um uppbyggingu búa sinna með framtíðar hagræmni þeirra í huga.

Í landinu, kyn sem er af Zebu stofni, með öðrum og afurðameiri kúakynjum náðist mestur árangur að jafnaði. Þetta kann að koma á óvart því mörg erlend kúakyn eru mun afurða- og afkastameiri og því hefði mátt búast við að hrein erlend kúakyn hefðu reynst betur en blendingar.

Skýringin fólst í því að bændurnir sem tóku þátt í verkefninu áttu erfitt með að víkja langt frá fyrri hegðun við bústjórn, sem er nokkuð sem þarf til þegar skipt er algjörlega um kúakyn. Þau bú sem fóru þannig „hálf leið“ ef svo má að orði komast stóðu sig því best afkomulega séð og náðu að 7,4 falda framleiðni búanna í samanburði við hefðbundin kúabú og hefðbundna bústjórn á kúabúum í Senegal. Þá sýndi það sig í þessu verkefni að þeir bændur sem notuðu hrein erlend kúakyn eða nánast hreinræktaða gripi voru með mestar afurðir en ekki mestan hagnað og var skýringin á því hærri fódurkostnaður þessara búa í samanburði við þau bú sem notuðu blendinga.

Nýr bústjórnarhættir bættu árangur

Það vakti einnig athygli og ætti raunar ekki að koma á óvart að þeir bændur sem tileinkuðu sér nýja bústjórnarhætti náðu allir bættum árangri og það óháð því hvort þeir voru enn með hið gamla landkyn eða eitthvert af hinum kúakynjum eða blendingum. Þessi bú juku hagnað sinn frá 2,2 til 2,9 falt á við bú þar sem notuð var hefðbundin bústjórn.

Niðurstöðurnar sýna þannig að bætt fagleg ráðgjöf skilaði sér alltaf í auknum hagnaði búanna sem undirstrikar nauðsyn þess að ekki er nóg að skipta einungis um framleiðslutækin sem slík ef þannig má að orði komast um að skipta um kúakyn heldur einnig að með því að efla almenna þekkingu á kúabúskap skilar það sér beint í bættri afkomu. Fullyrða má að þessi niðurstaða eigi við um allan kúabúskap um allan heim óháð því hvaða kúakyn sé verið að nota eða við hvaða aðstæður.

Heimild: Journal of Dairy Science Vol. 103 No. 9, 2020.

Blendingar af Zebu-stofni gefa bestan árangur

Í ljós kom að með því að kynbæta kúakynið sem bændur nota almennt

RAFGEYMASALAN
GÓÐ ÞJÓUSTA, GÆÐI OG GOTT VERÐ

GETUM ÚTVEGAÐ ALLAR TEGUNDIR **LYFTARASELLA** Á **GÓÐU VERÐI**

FÁÐU TILBOÐ
VIÐ LEYSUM ÞETTA SAMAN

Dalshrauni 17 - 220 Hafnarfirði - Sími og fax: 5654060 - Netfang: sala@rafgeymar.is

BÆKUR & MENNING



Bjarni Harðarson, rithöfundur og útgefandi.

Ný bók eftir Bjarna Harðarson, rithöfund og útgefanda:

Síðustu dagar Skálholts

Höfundur færir hér í letur ósegjanlega sögu af ringulreið við endalok Skálholtsstóls 1796. Brugðið er upp mynd af bekkjum skólapipta, lénsveldi Stefánunga, mannfelli förufólks, hinum sannheilaga Eilífagvendi og uppsveitardrjúfum sem reyna að koma á byltingu.

Barátta hefst með deilum milli hreppstjóra Biskupstungna og Skálholtsbiskup um samastað eins hreppsómaga. Málið kemur fyrir Alþingi á Þingvöllum og dagar þar uppi. Í kaflanum hér á eftir bregður höfundur upp mynd af íslenskum byltingarmönnum sem koma vígreifir heim á Skálholtsstað.

Síðustu dagar Skálholts eru lokabáttur þrífleiksins sem hófst með bókunum Í skugga drottins og Í Gullhreppum sem hlutu báðar afburða viðtökur lesenda.

Bændauppreisn

„Þegar það spyrst út um Skálholts-sveitir að stiftskista Skálholts sé alfarin upp í Borgarfjörð verður kurr meðal almúga. Vinnufólk staðarins veit ekki lengur hvar það er niðurkomið því að ekki getur staðurinn Skálholt verið annarstaðar en þar sem stiftskistan er. Og sé hún farin þá hefur staðurinn farið með henni.“

Herra Finnur Jónsson gleðst ósegjanlega þegar hann heyrir að ferjustrákur á Spóastaðaferju hafi vísað frá norskum hégómamönnum sem komu frá því að sjá goshverina á Söndunum. Þeir hefðu næst viljað sækja heim sögustaðinn Skálholt en strákurinn sagði þeim að halda áfram götuna og fara norður fyrir Mosfell og þá fyndu þeir á endanum Skálholt, það væri þar einhverri staðar. Þangað hafði hann séð farið með kistuna mánuði fyrr. Sumir sögðu reyndar að mennirnir væru ekki norskir heldur skoskir og enn aðrir að þarna hefðu verið breskir tignarmenn.

Háæruverðugum superintendant Skálholtsstíftis þykir það allt jafn hlægilegt og gott. Best sé að þetta hafi verið þeir mismunandi hópar sem allir dvelji nú norðan við Mosfell og leiti Skálholts. Mikils sé til að vinna að umferð hégóma-



Valgerðarkirkja.

manna afleggist enda geti hún hreinlega fordjarfað þetta viðkvæma og erfiða land. Tímasón af þessu tagi sé heldur aldrei Guði þóknaleg og nær því að vera til háborinnar skammar fyrir þá menn sem svona fara um.

En það er ekki allt sem þessu fylgir ábati, og hvarf vísbiskups og stiftskistunnar vekur upp hina áður kulnuðu bændauppreisn Jóns Illugasonar. Kvis um að stólsjarðirnar yrðu nú seldar undan heiðarlegum landsetum hefur til þessa verið sem hvert annað fjarstaðutal ráðleysingja. En úr því að Skálholt er

ekki lengur þá horfir allt uggvænlega. [. . .]

Eftir þessa ræðu verður löng þögn á kirkjuhlaðinu. Þegar frá líður sammælast þeir sjö karlar sem eftir eru af upprunalegum flokki að biða þess að kirkjupresturinn Frant frá Hrepphólum eða einhver önnur standspersóna eigi hér leið um. Nei, þeir ætla ekki að blanda einhverri vinnumannsskepnu eða kvenmannsvæflu í þetta vandasma mál, fortakslaut ekki. Og foringjarnir monsjör Páll og bóndinn Eiríkur skorast báðir undan því að fara fylgdarlaust og án boðs á fund biskups, þess gamla gæflynda herra sem er í aldurdomi og mest við rúmið. Og þeir sjálfir sekir menn. Það finna þeir enn betur þegar þeir hafa nú skilið sitt samlag við skálkinn Jón Illugason.

Þeir hafa nú hummað utan við

kirkjudyri í hálfra aðra eykt og farið er að kula á þessum síðsumarsdegi. Skálholtshlöð eru vita mannlæs á þessum Drottins degi, enginn maður rekur svo mikið sem nefið út og undir kvöld gefa mennirnir þetta allt frá sér. Draga sig af stað upp á sína Sultarsveit. Þeir náttu sig flestir miðsveitis og eru komnir heim úr erindisleysu sinni um miðjan mánudag.

Ög þó halda þetta áfram að vera hinir harðfengu uppsveitardrjúlar sem guðhræddu og lítisigldu fólki í neðri byggðum stendur stuggur af.“ *NH*

Kindasögur, 2. bindi

Hjá bókaútgáfunni Sæmundi á Selfossi er nú komin út bókina Kindasögur, 2. bindi, eftir Aðalstein Eypórsson og Guðjón Ragnar Jónasson. Fyrri bindi Kindasagna kom út á síðasta ári og hlaut afbragðsgóðar viðtökur landsmanna.

Höfundarnir eru áhugamenn um sögur og sauðfé og þeir segja kindasögur vera merkilega grein íslenskrar sagnaskemmtunar sem eigi sér langa sögu en endurnýist þó sífellt með breyttum tímum og búskaparháttum. Hér á eftir fer textabrot úr bókinni.

„Fjárþúskapur í borginni“

Árið 1964 kom svo að því að Alþingi samþykkti lög sem heimiluðu stærri kaupstöðum að banna eða takmarka búfjárhald innan sinnar lögsögu og í framhaldi af því setti Reykjavíkurborg reglur sem bönnuðu sauðfjárhald í borginni nema með sérstöku leyfi yfirvalda. Fjárþúskapurinn við Blesugróf fékk þó að standa áfram í bili en brátt fór byggðin að þrengja að henni. Þegar stjórnvöld, verkalyðshreyfing og atvinnurekendur tóku

til uppgræðslu og áburðar, alveg upp við vatnsbólun.

En nú var svo komið að garðeigendur virtust njóta meiri samúðar í borgarstjórninni en fjáreigendur og yfirvöldum varð ekki haggáð.

Þess má geta að árið 1980 var fyrrnefnd heimild sveitarfélaga til að takmarka búfjárhald rýmkuð með lögum svo hún náði líka til smærri þéttbýlisstaða. Um þær mundir hafði Alþingi einnig til meðferðar frumvörp um fækkun refa og minka og um framleiðslu smjörflíkis. Við umræður um búfjárhaldsmálið komst Stefán Jónsson alþingismaður svo að orði:

Herra forseti. Hér er að vísu á döfenni mál sem ég er andvígur. Ég er alinn upp í sjávarþorpi og kynntist þegar í ásku þessu dýrlega afbrigði íslensku sauðkindarinnar, garð-

rollunni, sem var kölluð stökkrolla á Austfjörðum, þar sem ég ólst upp, eða klifurrolla, því að sum afbrigði hennar hafa lært að klifra upp girðingarstaura. Það mun vera um þessi sérstöku afbrigði sauðkindarinnar líkt og um forustuféð að þeim afbrigðum er ekki til að dreifa í öðrum löndum. Ég er því mótfallinn að stuggað sé við þessu fé eða gerðar ráðstafanir til að útrýma því. Ég mun þó ekki gera það að úrslitaatriði nú á síðustu þingdögum. En hin tvö fyrri málin eru þess háttar, sem hér eru á dagskrá, að ég fylgi þeim eindregið. Ég er þeirrar skoðunar, að smjörflíki, þó vont sé, sé þess háttar að við komumst ekki hjá því að framleiða það og megi gera þær breytingar sem um er rætt. Ég tel einnig að við eignum að stuðla að fækkun refa og minka. Ég vík því til hestv. forseta að við afgreiddum öll þessi mál í breyttri röð við 3. umr. ef það mætti koma því þannig til leiðar að refirnir yrðu þá látnir annast útrýmingu garðrollunnar og við gætum eittrað að svo búnu fyrir þá með smjörflíki.

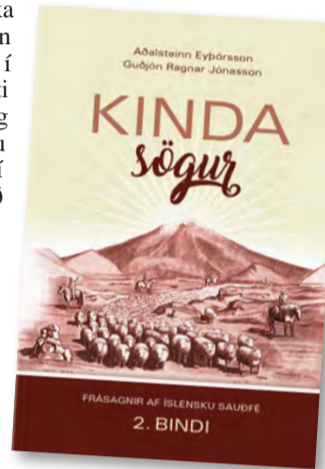

Lífræn hreinsistöð

- Fyrirferðalítil fullkomin sambyggð skolphreinsistöð
- Uppfyllir ýtrustu kröfur um gæði hreinsunar
- Engin rotþró eða siturlögn 25 ára ábyrgð
- Tæming seyru á þriggja til fimm ára fresti
- Engir hreyfanlegir hlutir
- Stærðir frá 6 - 55 persónueiningar

WPL Diamond

IDNVER
Tunguhálsi 10 - 110 Reykjavík
Sími 517 2220 - petur@idnver.is

VÉLABÁSINN

Jeep Compass Trailhawk bensín/rafmagnsjepplingur

Hjörtur L. Jónsson
liklegur@internet.is



Fyrstu tvinn-bílarinn frá Jeep sem eru með fjórhjóladrif, hátt og lágt drif og eru með hærra undir lágsta punkt en 20 cm eru komnir í sölu hjá Ísband. Um síðustu helgi gafst mér tækifæri á að prófa einn af þessum bílum, en fyrir valinu var Jeep Compass Trailhawk.

Stuttur prufuakstur en bíllinn kom verulega á óvart

Þegar ég kom að bílnum var hann fullhlaðinn á bílastæðinu fyrir utan Ísband og ekkert annað en að drífa sig af stað áður en næsta el skylli á.

Í upphafi var ekið á rafmagninu og á 90 km hraða var bíllinn hávaðamældur áður en að bensínvélin færi í gang. Mér til furðu þrátt fyrir lítinn bíl á grófum ónegldum vetrardekkjum mældist hávaðinn inni í bílnum ekki nema 67,4 db. Þessi bíll er að mælast betur en flestir rafmagnsbílar sem ég hef prófað (oftast mælast rafmagnsbílar á bilinu 68-71db).

Sætin í bílnum sérlega góð, fljót að hitna. Hitinn í stýrinu var kærkominn á þessum kalda laugardegi, en bíllinn var fljótur að hitna að innan.

Alls keyrði ég bíllinn ekki nema um 60 km og þar sem snjór er yfir öllu var ekki hægt að prófa bíllinn á holóttum malarvegi.

Þess í stað prófaði ég bíllinn á frosnum slóða og fannst virkinn í fjórhjóladrifinu fin og bíllinn lipur í slóðaakstri þó svo að ég hefði viljað reyna betur á fjöðrunina.

Í lok bíltúrsins hafði ég ekið á rafmagninu um 25 km og eftir á rafhlöðunni var 22% sem er uppgæfið 7 km.

Margar stillingar á drifbúnaði

Eins og áður sagði er bíllinn fjórhjóladrifinn, með hátt og lágt drif. Sjálfskiptingin er 6 gir, en stillingarnar á skiptingunni eru sex; Auto, sport, snow, sand, mud og rock. Ég prófaði allar þessar stillingar og munurinn var mikill.

Að taka af stað í hálum snjónum í „snow“ stillingunni er þannig að bíllinn einfaldlega tekur ekki spól á neinu hjóli. Þetta er fyrsta „snow“ stillingin sem virkilega virkar af þeim bílum sem ég hef prófað til þessa.

Í sport-stillingunni er skemmtilegast að keyra, en þá dettur rafmagnsmótorinn út og 240 hestafla bensínvélin er hættulega fljót að henda bílnum á „ökuleyfisviptingarhraða“.

Mest keyrði ég á „auto-stillingunni“, þá var rafmagnnið inni, en uppgæfin drægni á fullri rafhlöðu eru 50 km. Í kulda gæti ég trúað að það sé eitthvað styttra (u.þ.b. 30 km mundi ég halda).

Þegar komið er í miklar torfærur



Jeep Compass Trailhawk.

Helstu mál og upplýsingar

Þyngd	1.770 kg
Hæð	1.640 mm
Breidd	1.870 mm
Lengd	4.400 mm

Myndir / HLJ



Hann kom vel út á grófum grjótslóðanum.



Snjóstillingin virkar eins og hún á að virka.

þá kemur lága drifið sér vel og þegar það er komið á er hægt að læsa hjólum og setja „rock-stillinguna“ á.

Bara plúsar, fann engan mínus

Oft hef ég talið upp plúsa og síðan mínusa, nú ber svo við að ég fann ekki neina mínusa á þessum tæpu 70 km sem ég ók bílnum.

Það sem ég var hrifnastur af voru þessar sex stillingar á skiptingunni fyrir mismunandi aðstæður og hrifnastur var ég af virkni á snjóstillingunni.

Ljósinn kvikna allan hringinn, hitinn í stýrinu, bíllinn fljótur að hitna, öll sætin eru þægileg í að sitja, 230 W tengill fyrir lítill rafmagnstæki er í bílnum.

Öryggisbúnaðurinn er mikill. Akreinalesari, blindhornsvörn, árekstravari, hraðastillir, bílastæða-aðstoð (leggur sjálfur í stæði) og margt fleira.

Ég vil banna varadekkslausa



Öll sætin eru þægileg og meira að segja miðjusætið aftur í er það líka.



Alvöru varadekk.

bíla, en þessi bíll er með fullbúið varadekk (man ekki eftir rafmagns/bensínbíll sem ég hef prófað og var með fullbúið varadekk).

Ef eitthvað væri til að gefa mínus

þá er það verðið á bílnum, en ódýrasti Jeep Compass Limited bíllinn er á 5.999.000. Bíllinn sem ég prófaði kostar 6.499.000, en í honum er svo mikið af góðum búnaði að það er



Það eru ekki margir bílar sem bjóða upp á 230 V 150W rafmagn.



Hljóðvistin var með því besta sem mælt hefur verið inni í bíl sem ég hef prófað.

ósanngjarn af mér að kvarta undan verðinu og fyrir vikið sem sagt, enginn mínus.

Þetta verð miðast við forsöluverð, en vegna veikingar á gengi og hækkunar á VSK um áramótin næstu verður einhver hækkun frá þessu verði. Vilji einhver fræðast meira um bíllinn þá má finna meiri upplýsingar um Jeep á vefsíðunni www.jeep.is.

Lely Center Ísland



Baggaspjót

Reykjavík: Krókháls 5F - Sími 414 0000 - www.lci.is
Akureyri: Óðinsnes 2 - Sími 464 8600

Litlu laxastofnarnir – Skortur á vöktun og hugsanlegar skaðabótakröfur

Á árinu 2017 birtu sérfræðingar Hafrannsóknastofnunar skýrslu þar sem sýnt var fram á innblöndun eldislaxa við litla laxastofna á vestanverðum Vestfjörðum. Í framhaldinu kom fram í umræðum áhyggjur vísindamanna um áhrif umfangsmikils laxeldis í sjókvíum á villta laxastofna. Bent var á mikilvægi þess að vakta þessa stofna.

Rannsóknir á litlu stofnunum

Í tengslum við uppbyggingu laxeldis á vestanverðum Vestfjörðum voru stofnar laxfiska kortlagðir á árunum 2015 og 2016 af Hafrannsóknastofnun. Í fyrri rannsókninni voru rannsakaðar 16 veiðir og fannst lax í 11 ám og í 6 þeirra var lax ríkjandi tegund. Niðurstöður bentu til að útbreiðsla laxa væri að aukast í ám á vestanverðum Vestfjörðum og ummerki um hrygningu og samfellda nýliðun í mörgum þeirra. Í seinni rannsókninni voru einnig skoðaðar 16 veiðir og var lax ríkjandi tegund í 10 þeirra. Í þessum tveimur rannsóknum fundust laxaseiði í 15 veiðiam en þó í mjög mismiklu mæli. Niðurstaðan var að rannsóknirnar bentu „til að víða megi finna allsterka laxastofna á svæðinu“. Þarframt bentu greinahöfundar á að „þær grunnupplýsingar um útbreiðslu og seiðapátteika laxfiska sem fengist hafa í rannsóknunum tveimur munu gagnast við að meta mögulega áhrif fiskeldis á villta stofna á Vestfjörðum“.

Tjón á búnaði í Arnarfirði

Á síðustu árum hefur verið rekið umfangsmikið laxeldi á



Valdimar Ingi Gunnarsson.

vestanverðum Vestfjörðum, aðallega af Arnarlaxi. Tjón tjón á búnaði skv. upplýsingum frá Matvælastofnun verkur athygli (tafla 1). Arnarlax og önnur laxeldisfyrirtæki eiga að vinna eftir búnaðarstaðlinum NS 9415 sem er ætlað að koma í veg fyrir eða draga verulega úr líkum á tjóni á búnaði og mögulegum slysasleppingum. Tvö tjón á ári hjá Arnarlaxi getur ekki talist eðlilegt og vakna ýmsar áleitnar spurningar en það er utan efnistaka þessarar greinar.

Slysasleppingar og vöktun

Það er ekki vitað til þess vöktunar-rannsóknir á laxastofnum í Arnarfirði hafa verið framkvæmdar af Hafrannsóknastofnun frá árinu 2017 þar sem umfang laxeldis í sjókvíum hefur verið mest á síðustu árum. Í þessu samhengi er athyglisvert að rannsóknafyrirtækið Laxfiskar í sam-



Hvannadalsá 3.

Tafla 1. Tilkynningar Arnarlax á tjóni á búnaði á árunum 2018-2020, skv. upplýsingum frá Matvælastofnun

Apríl 2020: Tilkynning frá Arnarlaxi (Fjarðalaxi) miðvikudaginn 15. apríl um gat á nótopoka einnar sjókvíar Arnarlax við Eyrri í Patreksfirði.
Apríl 2020: Tilkynning frá Arnarlaxi fimmtudaginn 2. apríl um þrjú gót á nótopoka einnar sjókvíar við Hringdal í Arnarfirði.
Ágúst 2019: Tilkynning frá Arnarlaxi (Fjarðalaxi) föstudaginn 16. ágúst um gat á nótopoka einnar sjókvíar Arnarlax við Laugardal í Tálknafirði.
Janúar 2019: Tilkynning um gat á nótopoka einnar sjókvíar Arnarlax við Hringdal í Arnarfirði þann 22. janúar.
Júlí 2018: Tilkynning frá Fjarðalaxi (Arnarlax) um fisk utan kvíar og gat á nótopoka sjókvíar fyrirtækisins að Laugardal í Tálknafirði á morgni 6. Júlí.
Febrúar 2018: Tilkynning frá Arnarlaxi þann 12. febrúar um að tjón hefði orðið daginn áður á tveimur sjókvíum fyrirtækisins, annarri Laugardal Tálknafirði og hinni í Hringdal Arnarfirði. Mörg gót á netpokum fundust annarrar kvíarinnar og í hinni tívíknu var inni fíotröngur brottin.

starfi við heimamenn hefur sé ástæðu til að vakta þrjár veiðir í Ketildölum í Arnarfirði frá árinu 2015. Það liggja ekki fyrir upplýsingar um í hve miklu mæli eldislax slapp úr eldiskvíum Arnarlax á árunum 2018-2020. Einn viðbrögðin við þeim slysasleppingum voru þau að sett voru út net við eldiskvíarnar til að veiða þann fisk sem slapp. Slík ráðstöfun gefur litlar eða engar upplýsingar um umfang slysasleppinga og er því í reynd hrein sýndarmennska þegar lítið er til nauðsynlegra mótvægisáðgerða við slysasleppingum. Í löndum þar sem slysasleppingar eru teknar alvarlega sem umhverfissvandamál er þeim sem valdur er að slysi gert að fjármagna áðgerðir til að vakta hvort eldislax sæki upp í nærliggjandi veiðir og jafnframt að fjarlægja allan strokulax. Á Íslandi fá umhverfissöðarnir að njóta sín í skjóli laga um fiskeldi þar sem áhættumat erfiðablöndunar leikur aðalhlutverkið. Þetta er íslenska leiðin og það er með ólíkindum að slík vinnubrögð séu látin viðgangast.

Er erfiðablöndun viðvarandi?

Alþingi Íslendinga heimilaði erfiðablöndun á íslenskum laxastofnum með að samþykka áhættumat erfiðablöndunar á árinu 2019, eina landið í heiminum þar sem opnað er fyrir slík í lögum svo vitað sé. Skv. rannsóknunum Hafrannsóknastofnunar frá árunum 2015 og 2016 var sýnt fram á innblöndun eldislaxa í sex af 16 veiðiám á vestanverðum Vestfjörðum þar af þrjár í Arnarfirði; Selárdalsá, Sunnudalsá og Mjólka. Áhættumati erfiðablöndunar gerir ráð fyrir því að tekin sé sýni til erfiðarannsóknna til að vakta mögulega innblöndun eldislaxa í veiðiám í Arnarfirði og þá eingöngu í Selárdalsá en niðurstöður vöktunar hafa ekki verið birtar svo vitað sé. Vandamálið er að það er ekki til nein skilgreining á því hve mikil erfiðablöndunin má vera til þess að hún sé óásætlanleg fyrir villta laxastofna. Svo er það annað mál að viðmiðið ætti að vera að það væri óásætlanlegt að erfiðablöndun mældist í villtum íslenskum laxastofnum og allt ætti að vera gert til að kom í veg fyrir hana.

Vantar vöktun á hlutfalli eldislaxa?

Í áhættumati erfiðablöndunar eru eitt viðmiðið að hlutfall eldislaxa í veiðiám megi ekki vera meira en 4%. Í úttekt vísindanefndar á áhættumati erfiðablöndunar sem nú liggur hjá Alþingi er m.a. bent á að 4% viðmiðið sé of hátt fyrir litla laxastofna og vöktunin eins og hún er lögð fram í áhættumati erfiðablöndunar sé ekki nægilega umfangsmikil. Það er með ólíkindum að áhættumat erfiðablöndunar geri ekki ráð fyrir skipulagðri vöktun í litlu laxveiðiám í Arnarfirði þrátt fyrir umfangsmikið laxeldi í firðinum. Rannsóknafyrirtækið Laxfiskar hefur í samvinnu við heimamenn haldið úti vöktun á þremur veiðivötnum í Arnarfirði frá árinu 2015, og þar hefur komið fram að hlutfall eldislaxa er langt yfir viðmiðunarmörkum. Jafnframt hafa verið send sýni af laxi sem veiðt hefur í Mjólka til Hafrannsóknastofnunar sem staðfestu fjölmarga eldislaxa en þar er engin vöktun framkvæmd af stofnunni. Áhyggjur sumra vísindamanna Hafrannsóknastofnunar sem komu fram fyrir nokkrum árum síðan virðast ekki vera til staðar lengur þrátt fyrir tíðar slysasleppingar í Arnarfirði. Hér má spyrja hvort áhættumat erfiðablöndunar sé hindrun í vegi þess að Hafrannsóknastofnun framkvæmi fullnægjandi vöktun á laxastofnum í Arnarfirði þar sem slík vöktun er ekki fyrir hendi fyrir tilstilli annarra rannsóknnað-

ila? Því geta vísindamennirnir eða Hafrannsóknastofnun best svarað.

Blendingar geta dreift erfiðablöndun

Sérfræðingur Hafrannsóknastofnunar hefur bent á í fjölmiðli að „Erfiðablöndun getur dreift út fyrir eldisvæðin með strokulöxum úr eldi en einnig vegna blendinga villts lax og eldislax frá eldisvæðum. Rannsóknir sýna einmitt að blendingar hafa verri rötun en villtur lax og geta því gengið í ár til hrygningar langt frá sinni heimaá“. Það er óheppilegt að ekki sé fylgst með því hvað er að gerast á vestanverðum Vestfjörðum, vaktað hvort innblöndun eigi sér áfram stað og ef hún er til staðar að koma í veg fyrir að blendingar nái að dreifa og valda erfiðablöndun yfir stærra svæði. Það er töluvert erfiðara að greina blendinga en eldislax og því skynsamlegt að leggja áherslu á vöktun á eldislaxi í veiðiám og koma í veg fyrir frekari dreifingu.

Hugsanlegar skaðabætur til veiðiréttareignaða

Það getur komið upp sú staða að veiðiréttareignendur laxveiðiaá krefjist skaðabóta ef fram kemur í rannsóknunum veruleg erfiðablöndun. Hafrannsóknastofnun lagði til 50.000 tonna framleiðsluheimild á vestanverðum Vestfjörðum á árinu 2017 sem var samþykkt á Alþingi árið 2019 án þess að víðeigandi mótvægisáðgerðir væru gerðar til að koma í veg fyrir erfiðablöndun. Ef fram kemur í rannsóknunum áframhaldandi erfiðablöndun á litlu laxastofnunum á vestanverðum Vestfjörðum getur Hafrannsóknastofnun útvegað veiðiréttareignendum gögn sem styðja mál-sókn þeirra og skaðabótakröfur á þeim forsendum að upptaka áhættumati erfiðablöndunar sem stjórnsýslutækis hafi valdið erfiðablöndun á villtum laxastofnum.

E.t.v. skynsamlegt að taka engin sýni

Í áhættumati erfiðablöndunar eru lagðar til umfangsmiklar framleiðsluheimildir og aðferðafræði sem geta falið í sér brot s.s. á lögum nr. 55/2012 um umhverfisábyrgð. Í raun gefið norskættuðum strokulöxum frjálsan aðgang að veiðiám til að hrygna með íslenskum löxum í litlum veiðiám. Niðurstaðan gæti hugsanlega verið sú að íslenska ríkið þurfi að greiða skaðabætur til veiðiréttareignaða. Það er því e.t.v. best fyrir Hafrannsóknastofnun að taka engin sýni til erfiðarannsóknna úr litlum laxastofnum á vestanverðum Vestfjörðum.

Fórna til að skapa ávinning

Vinnubrögð við undirbúning og gerð laga um fiskeldi var mjög ábótavant og komu margir með alvarlegar athugasemdir við meðhöndlun málsins hjá Alþingi á árunum 2018 og 2019 m.a. veiðiréttareignendur á vestanverðum Vestfjörðum og rannsóknafyrirtækið Laxfiskar án þess að neitt hafi verið tekið tillit til þess. Í þessum átökum voru það fulltrúar laxeldisfyrirtækja í meiri hlutaeigu erlendrar aðila sem höfðu sigri enda var mikið lagt undir. Til að ná þeim fjárhagslegum ávinningi sem stefnt var að þurfti að fórnna m.a. litlu laxastofnunum á sunnanverðum Vestfjörðum. Það er með ólíkindum að svona vinnubrögð viðgangist á 21. öld hvorki íslenskir náttúru eða laxeldi í sjókvíum til hagsbóta þegar horft er til framtíðar.

Valdimar Ingi Gunnarsson Höfundur er sjávarútvegsfræðingur og hefur m.a. unnið við ýmis mál tengd fiskeldi í rúm þrjátíu ár.

Lely Center Ísland

STARTARAR í flestar gerðir dráttarvéla

Reykjavík: Krókháls 5F – Sími 414 0000 – www.vbl.is
Akureyri: Óðinsnes 2 – Sími 464 8600

Bílskúrs- og iðnaðarhurðir

- Stuttur afhendingartími
- Hágæða íslensk framleiðsla
- Val um fjölda lita í RAL-litakerfinu
- Vindstyrktar hurðir

Smíðað eftir máli

- Iðnaðarhurðir**
- Iðnaðarhurðir með gönguhurð**
- Bílskúrshurðir**
- Hurðir í trékarma**
- Tvískiptar hurðir**

Fyrsta flokks þjónusta og ráðgjöf

VP HURÐIR

Tunguháls 10, 110 Reykjavík, sími 567 3440, vagnar@vagnar.is, vagnar.is

HITA KÚTAR

Amerísk gæða framleiðsla

30-450 lítrar

Umboðsmenn um land allt

RAFVÖRUR

DALVEGI 16c · 201 KÓPAVOGI
SÍMI 568 6411 · RAFVORUR@RAFVORUR.IS

Rafhitarar í skip, hús og sumarhús

Ryðfrír neysluvatnshitarar með 12 ára ábyrgð

Hitöld (element), hitastillar, hitastýringar og flest annað til rafhitunar

Við erum sérfræðingar í öllu sem viðkemur rafhitun.



Rafhitun

Kaplahrauni 19 • Hafnarfirði
Sími: 565 3265
rafhitun@rafhitun.is • www.rafhitun.is

KAUP FÉLAGIÐ

MEÐ JÓNI GNARR



Hlustaðu á hlávarp Bændablaðsins á vefnum bbl.is og Soundcloud

Auglýsinga- og áskriftarsími Bændablaðsins er 56 30 300

Bændablaðið

Smáauglýsingar

Sími: 563 0300 | Netfang: augl@bondi.is | Veffang: www.bbl.is

Hægt er að skrá auglýsingar og greiða með auðveldum hætti á bbl.is

Verð: Textaauglýsing kr. 2.350 m. vsk (innan við 140 slög) og kr. 5.800 texti + mynd.

Skilafrestur: Fyrir kl. 16.00 á þriðjudegi fyrir útgáfu.



Ráðgjafarmiðstöð landbúnaðarmála á Grænlandi óskar eftir garðyrkjufræðingi í Upernaviarsuk frá og með 1. febrúar 2021 eða eftir samkomulagi. Rannsóknarstöðin í Upernaviarsuk er í um 10 km siglingafjarlægð frá Qaqortoq í suðvesturhluta landsins. Á staðnum eru 10 íbúar, þar af 3 fastir starfsmenn við Sauðfjarvarðaskólann, einn á garðyrkjustöðinni ásamt aðstoðarfólki á ákveðnum tímabilum. Óskað er eftir sjálfstæðum garðyrkjufræðingi til að reka gróðurhús og garðyrkju utandyra, ræktun á grænmeti og blómum ásamt fjölærum plöntum, trjám og runnum í vermireitum. Reynsla af plönturannsóknum er kostur. Svæðið utandyra er um 2.500 fermetrar, um 150 fermetrar af vermireitum og um 70 fermetrar af upphitðu gróðurhúsi. Laun eftir hæfni og samkomulagi, ferðir og húsnæði. Umsóknir skulu sendar til Hans Hansen hjá ráðgjafarmiðstöðinni á Postboks 153, 3920 Qaqortoq, Grænland eða í sínum +299 642306 og +299 534935, tölvupóstur info@nunalerineq.gl og hans@nunalerineq.gl fyrir 1. febrúar 2021.



Terra umhverfisþjónusta auglýsir eftir umsjónarmanni jarðgerðar-fyrirtækisins sem staðsettur yrði í höfuðstöðvum þess að Berghelli 1 í Hafnarfirði. Nauðsynleg réttindi, meirapróf og vinnuvélaréttindi. Nauðsynlegir eiginleikar; dugnaður, áhugi á umhverfismálum, geta til að vinna sjálfstætt, frumkvæði, umbótahugsun og hæfni til að vinna í hópi. Öll kyn eru hvött til að sækja um. Allar nánari upplýsingar gefa Sigurjón Guðmundsson, sigurjon@terra.is og/eða Arngrímur Sverrisson, arngrimur@terra.is



Nugent rúlluskeri með plastgrípara. Verð kr. 548.000 +vsk. vallarbraut.is – s. 454-0050.



Traktorsdrifnar rafstöðvar (Agro-Watt), www.sogaenergyteam.com. Stærðir: 10,8 kW – 72 kW. Stöðvarnar eru með eða án AVR (spennujafnara). AVR tryggir örugga keyrslu á viðkvæmum rafbúnaði t.d. mjólkurþjónum, tölvubúnaði, nýlegum rafsuðum o.fl. Hákonarson ehf. Uppl. í s. 892-4163, hak@hak.is, www.hak.is



Mercedes Benz Atego 1542, tækjaflutningabíll. Sjálfskiptur, ekin 500.000 km. Fastur pallur og loftdrifnar sliskjur. Burðargeta 8 tonn. Spil á palli. Góður bíll sem hefur fengið gott viðhald. Fast verð 4,9 mill. kr +vsk. Nánari uppl. í s. 692-9003.



Ifor Williams Kerra, 2020 árgerð, mjög lítið notuð Eiginþyngd er 1150 kg og getur borið 2350 kg, heildarþyngd má vera 3500 kg. Afturhurðir er bæði hægt að opna hver fyrir sig til hliðar, eða opna fleka niður og nota sem ramp. Dekkjastærð 155/70R12c kerran er skráð og skoðuð, næsta skoðun er 2024. Verð. 1.950.000 kr. +vsk. Frekari upplýsingar er hægt að fá í skilaboðum eða í s. 846-1850.



Nugent Power skúffur. Öflug græja á þritengi. vallarbraut.is – s. 454-0050.



Erum að taka niður pantanir í sænskar snjókeðjur. Flestar stærðir fánlegar. Uppl. Búvís í s. 465-1332.



Úrval af Tiki kerrum. Verð frá kr. 198.000 án vsk. Búvís, sími 465-1332.



Nýleg 9.500 l. Belmac haugsuga. Mjög lítið notuð. Sjálfvirkur áfyllibúnaður. Vökvaknúin dæla. Verð kr. 2.900.000 +vsk. vallarbraut.is – s. 454-0050.



Öflug Nugent hesta/gripakerra. Með milligólfi og skilrúnum. Verð 1.980.000 +vsk. vallarbraut.is – s. 454-0050.



Ný 110 kW rafstöð Cummins sem er sérhönnuð sem varaafli. Erum tilbúnir að taka þátt í flutningskostnaði til kaupanda. Helstu upplýsingar um stöðina veitir Máni í Rafey ehf. í s. 895-1916.



Vagnasmiðjan auglýsir: Eigum til flotta Hardoxskúffu á trailervagn. Botnplata sem nær upp á miðjar hliðar (50 cm), upp í gegn um allar beygjurnar er úr 8 mm. Hardox 450 stáll. Fram, afturgafli og hliðar, 5 mm. Hardox 450 stál. Fæst á gamla verðinu, aðeins kr. 2,5 millj. auk vsk. Til afgreiðslu strax. Einnig sterkar og ódýrar krókgrindur: Án gámalása, kr. 280.000 +vsk. Með gámalásam, kr. 380.000 +vsk. Styðjum íslenskan iðnað. Veljum íslenska framleiðslu. Vagnasmiðjan Eldshöfða 21 Rvk. S. 894-6000 og 650-7373.



Brettagafflar með Euro festingum. Burðargeta 2.000 kg. Lengd á göfflum 120 cm. Rammur, gataður fyrir rúlluspjót. Til á lager. Einnig með glussafærslu. Hákonarson ehf. S. 892-4163 - hak@hak.is



Gröfuarmar á ámoksturstæki. Gröfudypt, 1,5 m eða 2,0 m. Færsla til beggja hliða. Allar festingar í boði. Vandaður búnaður frá Póllandi. Hákonarson ehf. S. 892-4163 - hak@hak.is



VW-Touareg, 10/2004, 2,5 dísel, ekin 235000 km. Dráttarbeisli. Mjög gott ástand. Verð 850.000 kr. Uppl. í s. 897-8600.



Scania 113, 360 4x4 árg. '94. Nýskoðuð, í toppstandi. Verð: 1,3 mill. kr. +vsk. Uppl. í s. 694-8187.

VETRARTÆKI

- Mikið úrval á lager -



Fjölplogur PUV3300
Breidd 3,3m, án festinga
Verð: 865.000 kr. + vsk



Fjölplogur PUV „M“ Diagonal
Án festinga
2,6m Verð: 983.000 kr. + vsk
2,8m Verð: 995.000 kr. + vsk
3,3m Verð: 1.130.000 kr. + vsk



Fjölplogur PUV - Heavy Duty
Án festinga
3,6m Verð: 1.390.000 kr. + vsk
4,0m Verð: 1.490.000 kr. + vsk

Slitblöð
Eigum á lager slitblöð og bolta í flestar gerðir plöga



Snjótönn fyrir lyftara
2,5 m breið.
Verð: 129.000 kr. + vsk



Snjótönn, 3000 HD
3m, Euro festing
Verð: 299.000 kr. + vsk



Fjölplogur, 3p festing
VB-3200A, 3,2m, 1.155 kg
Verð: 1.290.000 kr. + vsk



Salt- og sanddreifari
H2S-10, 1 m3, glussadrifin,
með klumpabryt og tjakk
Verð: 1.590.000 kr. + vsk



Salt- og sanddreifari
EPT15, 1,5 m3, rafstýrður, 12V
Verð: 1.480.000 kr. + vsk

Framúrskarandi fyrirtæki

AFVLÉLAR

Vesturhrauni 3, 210 Garðabæ
Austurvegi 69, 800 Selfossi
Sími: 480 0000, www.aftvelar.is

Tokvam® Styrkur og gæði frá Noregi



Fjölplogur VT320

Vinnslubreiddir 258 til 320 cm
Þyngd 1.300 kg, hæð 125 cm

Fjölplogur VT380

Vinnslubreiddir 304 til 380 cm
Þyngd 1.560 kg, hæð 135 cm
Sterkir plógar fánlegir með
flotgrind fyrir mikinn hraða.
Fjöldi aukahluta í boði.



Salt- & sanddreifari, TSA2100

Vinnslubreidd: 1-10 metra.
Þyngd 1.070 kg / 4.220 kg
Mesta magn 2,1 m³. Glussadrif.



Snjóblásari F130H

Glussadrifinn, fyrir 1-3 tonna vél.
Vinnslubreidd 130 cm.
Þyngd 240 kg.



Snjóblásari F150 THS

Fyrir 25-45 hp vél.
Vinnslubreidd 150 cm.
Þyngd 260 kg.



Snjóblásari 256 THS Flex

Vinnslubreiddir 256-299 cm
Þyngd 1.200 kg, 3p tengi.
Fyrir + 110 hp vél.

260 THS MONSTER

Einn sá öflugasti með vinnslu-
getu allt að 1.700 tonn á klst.
Vinnslubreiddir 260-275 cm
Þyngd 1.850 kg, 3p tengi.
Fyrir 160-300 hp vél.
Fjöldi aukahluta í boði.



Vesturhrauni 3, 210 Garðabæ
Austurvegi 69, 800 Selfossi
Sími: 480 0000, www.aftvelar.is



Desember tilboðspakki á Cortec
vörum fyrir viðhald og rekstur á
vélum og tækjum kr. 12.900 +vsk.
Inniheldur 5 mismunandi vörur: Ep
2 grease, superpenetrant ryðleysi,
Electricorr hreinsi og ryðvörn fyrir
rafmagn, VpCi 369 þunn ryðvörn og
VpCi 368 vax ryðvörn. Sendum að
kostnaðarlausu um allt land. Uppl.
í síma 692-7573/ jon@cortaeagni.is



Kia sportage árg. 2016, nýr á götuna
2017. Einn eigandi, ekki bílaleigubíll,
frábært eintak. Beinskiptur, dísel,
keyrður 61.000 km, bakkmyndavél,
gps. Uppl. í s. 780-1331.



Verdo gæða spónaköggjar í 15 kg
pokum. Frábær undirburður fyrir
hross. Brettaafsláttur og breitið
keyrt frítt heim á höfuðborgarsvæði-
nu. Brimco ehf. S. 894-5111 - www.brimco.is Opið frá kl.13-16.30.



Álbrautir fyrir kerruna. Parið frá 400
kg. Í burðargetu og allt að 3.500 kg.
Ýmsar lengdir. Parið frá kr. 19.900
m.vsk. Sendum um land allt. Brimco
ehf. Efribraut 6, Mos. S. 894-5111,
opið frá kl. 13-16.30 - www.brimco.is



Sjálfsogandi dælur frá Japan
(Koshin). Fyrir vatn, skolp, mjög
óhreit vatn (trash). 2", 3", 4". Orginal
Honda vélur með smuruliúroyggi.
Hákonarson ehf. S. 892-4163,
hak@hak.is, www.hak.is



Lítið notaður Halvorsen olíukeill
tíll sölur. Verðhugmynd 4 millj. kr.
Árg. 2004. Afköst 2.000 kg gufa/
klst 12barg. Staðsettur í Hafnarfirði.
Uppl. veitir Helgi í s. 898-2267 eða
á helgi.laxdal.helgason@tempra.is



Innihærur fyrir haugkjallara. Raf-
drifnar (3 fasa) eða glussadrifnar.
Vinnudýpt: 130 cm eða meira. Einnig
hægt að fá hrærurnar glussadrifnar
með festingum fyrir gálga á lið-
léttingum. Hákonarson ehf. Uppl. í s.
892-4163, hak@hak.is / www.hak.is



Mercedes Benz B árg. 2007, sjálf-
skiptur og ekinn 123.000 km. Vel
við haldið og lítur vel út. Vetrardekk
og álfelgur. Verð 690.000 kr. Uppl.
í síma 864-2395.

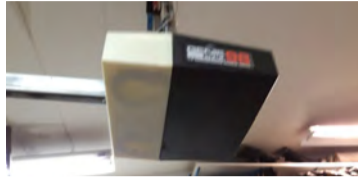

Til sölu notuð bílskúrshurð með mót-
or og braut, á Akureyri. Hún er 252
cm breidd og 220 cm há. Myndir inni
á Finnstaða fésbókar síðunni. Uppl.
í síma 868-1330.



Kia Sorento Ex, árg. 2006.
Ekinn 213.000 km. Nýskoðaður
2021. Dísel, 170 hestöfl. Sumar-
og vetrardekk. Dráttarkrókur
(aftengjanlegur). Reyklaust tæki. Bíll
í góðu standi. Verð 650.000 kr. Uppl. í
s. 865-0653.



Epoke SH4900 sand- og salt Dreifari
með pækiltanka, með skammtastýr-
ingu. Árgerð 2014. Allar nánari upp-
lýsingar í s. 892-1157.



Gunnar Hippe norskur kerrur í úrvali.
Búvís, sími 465-1332.

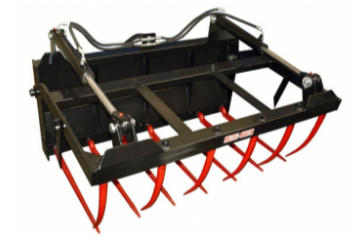

Taðklær. Breiddir 120 cm, 150 cm og
180 cm. Búvís ehf. Sími 465-1332.



Sjálfsogandi dælur úr sjóþolnum
kopar eða ryðfriú stáli. Stærðir: 1",
2", 3", 4". Aflgjafar: rafmagn, bensín
/ dísil, glussi, traktor. Framleiðandi:
GMP Ítalíu. Hákonarson ehf. S. 892-
4163, hak@hak.is, www.hak.is



Fjögur negld Michelin sóluð vetr-
ardekk á felgum til sölu á vörubíl
285-70-19,5. Nánari upplýsingar í
s. 892-1157.



Til sölu Recaro-barnabílstóll, lítið
notaður. Uppl. í síma 893-2761.

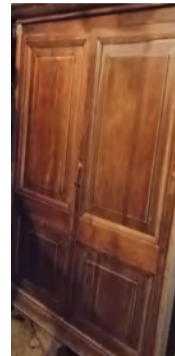

Til sölu gamall trénegldur viðarskáp-
ur, um 100 ára gamall. Verðtilboð.
Uppl. í síma 893-2761.



20 og 40 feta gámar til sölu.
Uppl. í síma 820-1071 og á
kaldasel@islandia.is



Glussaknúnar vatnsdælur fyrir
tankbíla og vinnuvélur. Sjálfsogandi
dælur í mörgum stærðum sem dæla
allt að 120 tonnum á klst. Einnig
dælur með miklum þrýstingi, allt að
10 bar. Hákonarson ehf. S. 892-4163,
hak@hak.is, www.hak.is

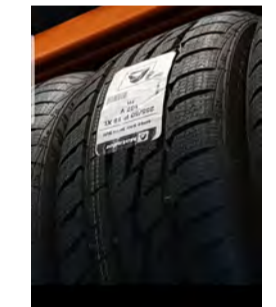

Matador - Continental brand 225/70
R 16, 225/65 R 16 C, 235/65 R 16 C;
215/70 R 17, 255/55 R 18, XL 250/55
R 19 XL. Tilboð. Sími 820-1071 og
kaldasel@islandia.is



Sanddreifari sjálfmökandi með tjakk.
106 cm vinnslubreidd: kr. 470.000
án vsk. 126 cm vinnslubreidd: kr.
490.000 án vsk. 146 cm vinnslu-
breidd: kr. 510.000 án vsk. 186 cm
vinnslubreidd: kr. 575.000 án vsk.
vallarbraut.is - s. 454-0050.



Lagerskúffur fyrir stóra og smá hluti.
Búvís ehf. Sími 465-1332.



Umfelgunar- og jafnvægis-
stillingavélur, lyftur sem lyfta 30 cm,
notaðar, til sölu. Sími 820-1071 og
kaldasel@islandia.is



Snjótönn 165 cm með festingara-
mma. Vökvastýrð hæðarstilling og
beygja. Kr 175.000 +vsk. Skoðaðu
úrvalið á www.hardskafi.is - sími
896-5486.



Hestakerrur 2ja og 3ja hesta,
ríkulegur útbúnaður. Frá kr.
1.345.000 m.vsk. Gæðakerrur - Góð
reynsla. Brimco ehf. Efribraut 6, Mos.
S. 894-5111. Opið kl. 13-16.30 -
www.brimco.is



Magnaðir gafflar í hirðinguna og
önnur störf. Álskaft og plastgreiða,
nær óbrjótanleg. Þyngd 900 gr. Verð
9.500 kr. m.vsk. Sendum um land
allt. Brimco ehf. Efribraut 6, Mos.
Sími 894-5111. Opið frá kl. 13-16.30.



Afkastamiklir kurlarar frá kr. 165.000
+vsk. Átta sortir í boði, með bens-
invél eða fyrir traktorinn. Skoðaðu
úrvalið á www.hardskafi.is - sími
896-5486.



VW Passat 2.0 4x4 árg. 2002. Ekinn
aðeins 147.000 km. Einn eigandi frá
upphafi. Beinskiptur. Heilsársdekk.
Gott viðhald og lítið slitinn bíll.
Skoðaður 10/2021. Uppl. í s. 893-
6818 (Baldur). Er í Reykjavík. Ásett
250.000 kr.



Haughræur galvaniseraðar með
eikarlegum. Búvís ehf. Sími 465-
1332.

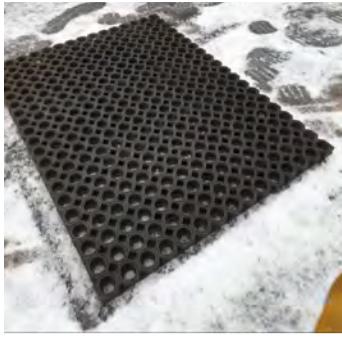

Nýjar gúmmimottur til sölu. Einnig 225/55 R 17, 225/55 R 16 vetrardekk á frábæru verði. Uppl. 773-0614 og á haraldur.matej@gmail.com



Traktorsdrifnar dælar í mörgum útfærslum og stærðum á lager. Sjálfsgandi dælar í mörgum stærðum fyrir magnþéttu vatni, skolpi, sjó, olíu. Háþrýstar dælar fyrir vökvun og niðurbrot í haughúsum. Slöngubúnaður með hraðkúplingum, flatir barkar á frábæru verði, 2" – 3" – 4". Allur búnaður fyrir vökvun á ræktunarsvæðum. Haugdælar með vacuum búnaði. Aðrir afgjafar: rafmagn, bensín/dísil, glussaknúnar (mjög háþrýstar). Við sérhæfum okkur í öllu sem viðkemur dælum fyrir iðnað og heimili. Gerum einnig við allar dælar. Hákonarson ehf. Uppl. í s. 892-4163, hak@hak.is, www.hak.is



Háþrýstidælar fyrir verktaka og iðnaðarmenn. Margar stærðir með bensín eða dísil. 500 bar, flæði 21 l/mín. 700 bar, flæði 15 l/mín. Vatnshitarar fyrir háþrýstidælar. Vandaður búnaður frá Comet - www.comet-spa.com. Hákonarson ehf. hak@hak.is - s. 892-4163.



Tökum að okkur hinar ýmsu viðgerðir á kerrum, hestakerrum sem og öðrum kerrum. Förum með þær í aðalskoðun. Pantíð tíma. Brimco ehf. Efribraut 6, Mos. Sími 894-5111. Opið kl. 13-16.30 - www.brimco.is



Taðklær á lager. Breiddir: 1,2 m - 1,5 m – 1,8 m. Eurofestingar og slöngur fylgja. Sterk og vönduð smíð. Hákonarson ehf. S. 892-4163. Netfang: hak@hak.is - www.hak.is



Til sölu Krone Comprima CV 150 XC x-treme fastkjarna sambyggð rúlluvél. Árgærd 2016. Notkun 15.700 rúllur. CCI 200 isobus snertiskjár, 26 hnifar, netbindibúnaður. Nýtt aftara belti 2019. Vélin alltaf geymd inni. Til sölu Krone Comprima V 150 XC x-treme fastkjarna stök rúlluvél. Árgærd 2016. Notkun 24.200 rúllur. Delta snertiskjár, 17 hnifar, netbindibúnaður. Nýtt aftara belti 2019. Vélin alltaf geymd inni. Uppl. í síma 866-6766.



Nugent rúllugreiparnar eru komnar aftur. Verð kr. 169.000 +vsk. vallahraut.is – s. 454-0050.



Rafdrifnir salt- og sanddreifarar aftan á pallbíl. Tvær stærðir, 900 og 1.200 lítra. Innbyggður pækiltankur. Dreifibúnaður úr ryðfríu stáli. Dreifimagni stýrt með GPS tengdum búnaði. Til afgreiðslu með stuttum fyrirvara. Allar nánari upplýsingar í s. 568-1504.



Nugent vélakerra 3.500 kg. Pallstærð 3,7 x 1,84 m. Verð kr. 1.100.000+vsk. vallahraut.is – s. 454-0050.



Gámarampar á lager. Heitgalvanhúðaðir. Burðargeta: 8.000 kg. Stærð: 160 x 200 x 16 cm. Lykkjur fyrir lyftaragaffla. Hákonarson ehf. hak@hak.is - s. 892-4163.



Bryningartæki. Úrval af bryningartækjum frá kr. 5.900 m.vsk. Brimco ehf. www.brimco.is. Efribraut 6, Mos. Sími 894-5111. Opið kl. 13-16.30.



Lemigo stígvél. Létt, stöðug og slitsterk. Kr. 8.485 með vsk. Búvís ehf. Sími 465-1332.



Glussadrifnar gólfhræur. Vinnudýpt: 1,9 m. Stærð á skrúfu: 48 cm. Rotor: 12 kW. Glussaflæði: 75 L/mín. 20 m af glussaslöngum fylgja. Mesta hæð frá gólfi: 2 m. Burðarvirki: Heitgalv. / SS stál. Hákonarson ehf. S. 892-4163. Netfang: hak@hak.is



Til sölu Göweil rúllupökkunarvél. Árg. 2005. Notkun 53.000 rúllur. Alsjálfvirk. Pakkar með tveimur plastkeflum. Getur verið aftan í rúlluvél ef vill. Vélin alltaf geymd inni yfir veturinn. Getur pakkað 160 cm rúllum. Uppl. í síma 866-6766.



Kranzle þýskar háþrýstidælar í úrváli. Búvís. Uppl. í síma 465-1332.



Kerrur á einum og tveimur öxlum á lager, með og án bremsum. Ýmsar útfærslur, breiddir og lengdir. Einnig gott úrval af 2ja og 3ja hesta kerrum. Gæðakerrur – Góð reynsla. Brimco ehf. Efribraut 6, Mos. S. 894-5111. Opið kl. 13-16.30 - www.brimco.is



Seljum vara- og aukahluti í flestar gerðir af kerrum. Sendum um land allt. Brimco ehf. Sími 894-5111. Opið frá kl. 13-16.30 - www.brimco.is



Eigum ávallt til sturtukerrur á lager. 3.500 kg. 8 tónna tjakkur. Verð frá kr. 1.280.000 +vsk. vallahraut.is – s. 454-0050.



Háþrýstipvottadælar fyrir allan iðnað. Öflugar og vandaðar dælar á frábæru verði frá Comet, www.comet-spa.com. Afgjafar; rafmagn, Honda bensín, Yanmar dísil, aflúrtak á traktor. Heitt og kalt vatn, mikið vatnsflæði og þrýstingur allt að 500 bar. Hákonarson ehf. Uppl. í s. 892-4163, hak@hak.is, www.hak.is



Rafstöðvar með original Honda-vélum og Yanmar dísil á lager. Stöðvarnar eru frá Elcos Srl. á Ítalíu, www.elcos.net. Eigum einnig hljóðlátar stöðvar fyrir ferðavagna. Við bjóðum upp á allar gerðir af rafstöðvum. Mjög hagstætt verð. Hákonarson ehf. www.hak.is, s. 892-4163, netfang: hak@hak.is



Tiki kerra, tilvalin fyrir fjárflutninga kr. 715.700 án vsk. Háar grindur kr. 138.457 án vsk. Búvís - sími 465-1332.



Hitahanskar! Í sleðasportið, buggy-túrinn, á skíðum eða bara í sveitina. Upphitaðir hanskar. Fást í netverslun www.509.is



Til sölu Volvo FLL árg. 2008, keyrður 240.000 km. Bill í mjög góðu standi, fengið topp viðhald. Kælivél, kassi sem er 6 m og vörulyfta, virkar allt mjög vel. Má laga krossvið í gólfi. Ásett verð kr. 2,2 mill. +vsk. Tilboð óskast. Frekari uppl. gefur Helgi í síma 825-2130.



Jólagjöfin í ár - gefðu gjöf sem gefur! Glæný stór steypuhrærivél sem tekur allt að 300 lítra til blöndunar. Græjan er framleidd í Evrópu og með Honda bensinvél í frábærum gæðum. Aðrar týpur mögulegar í sérþöntun, sjá á: www.partis.is Upplýsingar í s. 858-4755 eða partis@partis.is



Backhoe fyrir dráttarvélur og hjólaskóflur. Margar stærðir. Gröfudýpt: 1,3 - 4,2 metrar. Margar stærðir af skóflum og öðrum aukabúnaði. Hákonarson ehf. S. 892-4163, hak@hak.is, www.hak.is



Kjallaradælar fyrir klósett. Öflugur hnifur. Mótórar staðsettir fyrir utan votrymi. Inntak fyrir vask, sturtu, baðkar. Margar stærðir sem henta fyrir íbúðar- og atvinnuhúsnæði. Mjög öflugur og vandaður búnaður. Hákonarson ehf. S. 892-4163, hak@hak.is



YAMAHA

ÁREIDANLEIKI KRAFTUR GAEDI



Úrval af Nolan hjálmum



Yamaha VK540 V2020



Yamaha EF2000iS Ferðarafstöð



Yamaha EF2200iS Ferðarafstöð



Yamaha EF3000iSE Rafstöð

Nánari upplýsingar & verð á Yamaha.is



Kletthálsi 3 · 110 Reykjavík
Sími: 540 4900 · yamaha.is

Harðfiskur!
Frá Borgarfirði Eystra

Ýsa - Steinbitur - Þorskur - Keila

250 gr - 2200 kr
1 kg - 8800 kr

Fiskverkun Kalla Sveins
472 9980 - 892 9602
pantaniir.fks@simnet.is

Sendum hvert á land sem er!

JanusPro
PROTECTING PEOPLE

Frábær Jólagjöf!

JanusPro undirföt er tilvalin jólagjöf í ár. Einstök gæði, sem eru hönnuð og framleidd í Noregi, úr 78% merinó ull. Undirfötin eru með eldtefjandi eiginleika, stöðurafmagns- og ljósbogavörn.

Verð: 10.528 kr. Verð: 8.556 kr.

KH
VINNUFÖT

Nethyl 2a • 110 Reykjavík • Sími: 577 1000 • info@khvinnufot.is • www.khvinnufot.is

Lely Center Ísland

KEDJUR OG KEDJUVIÐGERÐAREFNI GOTT ÚRVAL

Reykjavík: Krókháls 5F - Sími 414 0000 - www.vbl.is
Akureyri: Óðinsnes 2 - Sími 464 8600

Bændablaðið
Smáauglýsingar 56-30-300

ÖNNUMST ALLAR ALMENNAR VINNUVÉLAVIÐGERÐIR

Vönduð og góð þjónusta

VHE

VHE • Melabraut 27 • Hafnarfjörður • Hraun 5 Reyðarfirði
Sími 575 9700 • Fax 575 9701 • www.vhe.is • sala@vhe.is

Alternatorinn eða startarinn bilaður?

Viðgerðir og sala á alternatorum og startörum í flestar gerðir bíla, báta og vinnuvéla.

Hjólástillingar, úrval af ljósum á kerrur og eftirvagna, kerrutenglar, kaplar, perur og tengi.

Sendum um allt land.

www.pgs.is
pgs@pgs.is
s 586 1260
Viðarhöfði 1, 110 Reykjavík

PG Startþjónustan
Alternatarar & Startarar

Skarðsstrandarrolla og Einræður Steinólfs í Ytri-Fagradal

Flugugi Hermannsson skráði

Skarðsstrandarrolla og Einræður Steinólfs í Ytri-Fagradal. Skemmti-efni. Menningarefni. Sölusími 861-8993 og finnbh@simnet.is, Finnbogi Hermannsson.



Glussadrifnir jarðvegsborar. Á traktora og allt að 60 tonna vinnuvélar. Margar stærðir og gerðir af borum. Margar festingar í boði. Hákonarson ehf. S. 892-4163. Netfang: hak@hak.is - www.hak.is



Ifor Williamskerra til sölu. Árg. 2017. Tvískiptur hleri. Kerra í góðu standi. Verð 1.300.000 kr. Uppl. í s. 865-0653.



Jólagjöfin í ár. Stærð 45x30 cm. Verð 5.900 kr. Sendum um allt land. Skoðaðu úrvalið á lavaland.is - sími 773-4249.



Öflug Nugent hesta/gripakerra. Heildarþyngd 3.500 kg. Verð 1.520.000 +vsk. vallahbraut.is - s. 454-0050.



Innflutningur & sala á vinnuvélum til Íslands. Við aðstoðum við kaup & flutning á nýjum/notuðum vinnuvélum & tækjum frá Bretlandi /Evrópu til Íslands. Yfir 20 ára reynsla, örugg og snögg þjónusta. Erum á Facebook undir: Suður England. Net-símar: Haukur 499-0588, Hafþór 499-0719 og á sudurengland@gmail.com



Hattat 113 hö Perkins mótur 56.600 kr. pr. hestafi Sennilega ódýrustu hestarnir :-). Verð kr. 6.400.000 +vsk. vallahbraut.is - s. 454-0050.



Stórar gjafagrindur. Auðveldar í flutningi. Verð kr. 177.000 +vsk. vallahbraut.is - s. 454-0050.



Glussadrifinn afrúllari. Festingar og slöngur fylgja. Vandaður og öflugur búnaður. Hákonarson ehf. Netfang: hak@hak.is - s. 892-4163.



Til sölu

Plast í fjárhúsgólf og stíur. Bása og drennottur, útileiktæki, gúmmihellur og gervigras. Heildarlausnir á leiksvæðum. jh@johannhelgi.is, s. 820-8096.

Sænskur Glimakra trissu vefstóll, ásamt skeiðum og höföldum til sölu á sanngjörnu verði. Símar 848-2462 og 892-3305.

Timbur í fjárhúsgólf 32 x 100 mm. Lengdir 4,8/5,1/5,4 m Verð kr. 265 lm með vsk. H. Hauksson ehf. Sími 588-1130. Netfang: hhaukssonehf@simnet.is

Timbur 25x150 mm. 182 stk. 4,5 m og 139 stk. 5,4 m. Verð kr. 240 lm m/vsk. Hauksson ehf. S. 588-1130 - hhaukssonehf@simnet.is

Weckman þak- og veggjastál. 0,5 mm galv. kr. 1.550 fm. 0,45 mm litað kr. 1.590 fm. 0,6 mm galv. kr. 1.890 fm. 0,5 mm litað. kr. 1.990 fm. Öll verð með vsk. Afgreiðslufrestur 4-6 vikur. H. Hauksson ehf. S. 588-1130. Netfang: hhaukssonehf@simnet.is

Svefnbækkur frá Kristjáni Siggeirssyni, málaratrönnur, skanni (myndvarpi). Ísskápur, uppþvottavél, hvíldarstóll. 5 skápar með skúffum og gleri mismunandi háir og breiðir frá Híbylprýði. Stór standlampaskermur. Tveir tekk bókaskápar. Svört kápa og ljós selskapsjakkur, hvort tveggja nýtt og nr. 44. Uppl. í s. 864-7670 og 553-4430.

Óska eftir

Rúlluplastvél fyrir plast 75 cm í góðu standi. Uppl. í síma 834-8444.

Atvinna

Ábyrgur 14 ára drengur frá Selfossi óskar eftir því að komast í vinnu á kúabúi á Suðurlandi um helgar og skólafríum. Hann hefur reynslu af að vinna á kúabúi með rómajaltakerfi og vinnu á liðléttning, Ferguson, Völtru, Case og Ford. Uppl. gefur Dís í s. 849-5060.

Veiði

Til sölu eru veiðileyfi í hrúta. Veiðin fer fram í Skagafirði á tímabilinu 1. október 2021 - 31. október 2021. Einungis verður selt eitt leyfi á dag og er verð hvers leyfis 1.499 bandaríkjadóllarar. Frekari upplýsingar: veidumhnut@gmail.com

Þjónusta

Tek að mér viðgerðir á flestum tegundum sjálfskiptinga. Hafði samband í síma 663-9589 til að fá uppl. og tilboð. HP transmission Akureyri, netfang: einar.g9@gmail.com, Einar G.

Eignaskiptayfirlýsingar. Yfir 20 ára reynsla af gerð eignaskiptayfirlýsinga, skráningartafna og ýmsum útreikningum er varða kostnaðarskiptingu fasteigna, t.d. vegna útleigu, framkvæmda o.fl. Pétur Hilmarsson, M.Sc. Löggiltur aðili í gerð eignaskiptayfirlýsinga. Sími 897-8776 og netfang petur.hilmarsson@gmail.com

Smáauglýsinga-síminn er: 563 0300

Er um með varahluti og þjónustu fyrir allar JCB vélar

S: 527 2600

Vélavit
Sala - Þjónusta
www.velavit.is



Classic 24E
 Vélarstærð: 208cc
 Vinnslubreidd: 61 cm
 Vinnsluhæð: 53,3 cm
 Blásturlengd: 12,2 m
 Afkastageta: Allt að 52,3t á klst
 Startari: Rafstart/handstrekur
 Gírar: 6 áfram/ 2 aftur
 Mótór: Ariens AX, fjörgengis
 Vnr.: 539920328
 Verð: 269.000 kr. m/vsk



Deluxe 24 DLE
 Vélarstærð: 254cc
 Vinnslubreidd: 61 cm
 Vinnsluhæð: 53,3 cm
 Blásturlengd: 15,2 m
 Afkastageta: Allt að 56,2t á klst
 Startari: Rafstart/handstrekur
 Gírar: 6 áfram/ 2 aftur
 Mótór: Ariens AX, fjörgengis
 Vnr.: 539921323
 Verð: 410.000 kr. m/vsk



Pro 28 DLE
 Vélarstærð: 420cc
 Vinnslubreidd: 71,1 cm
 Vinnsluhæð: 59,7 cm
 Blásturlengd: 18,3 m
 Afkastageta: Allt að 71,6t á klst
 Startari: Rafstart/handstrekur
 Gírar: 6 áfram/ 2 aftur
 Mótór: Ariens AX, fjörgengis
 Vnr.: 539926339
 Verð: 595.000 kr. m/vsk

Framúskarandi fyrirtæki
AFLVÉLAR
 Vesturhrauni 3, 210 Garðabæ
 Austurvegi 69, 800 Selfossi
 Sími: 480 0000, www.aflvelar.is

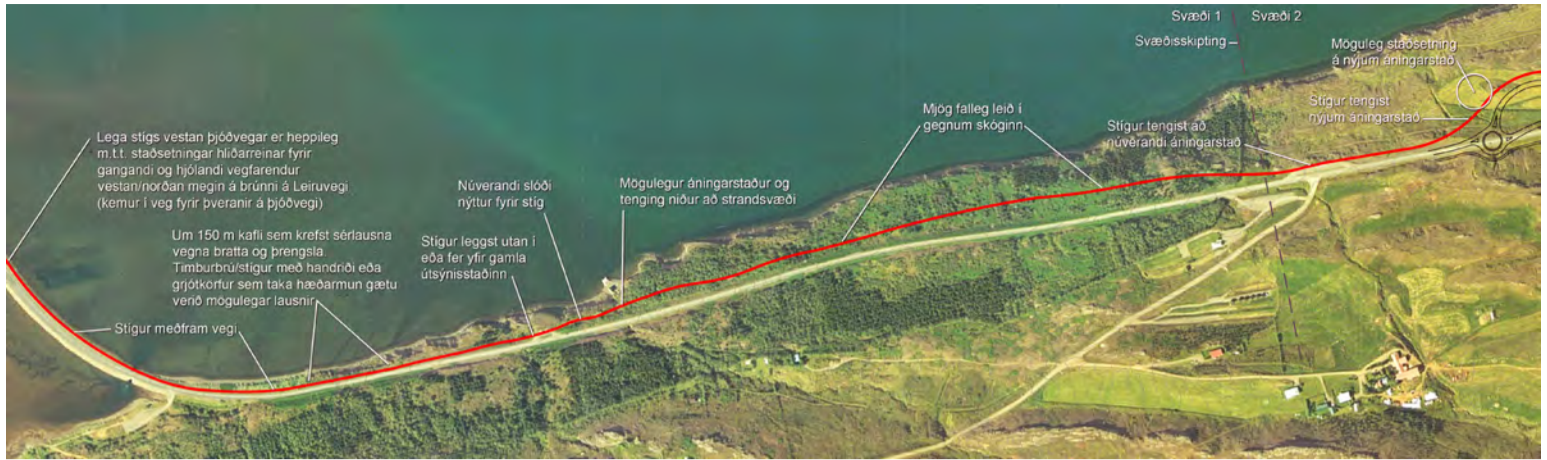

Með nýjum göngu- og hjólastíg flýst umferð gangandi og hjólandi fólks af umferðapungum og hættulegum vegarkafli í Eyjafirði.

Hjólreiða- og göngustígur er á teikniborðinu hjá Svalbarðsstrandarhreppi:

Umferð gangandi og hjólandi vex ár frá ári

Nýr hjólreiða- og göngustígur er á teikniborðinu hjá Svalbarðsstrandarhreppi, en hann mun í framtíðinni tengjast stígakerfum Akureyrar og Eyjafjarðarsveitar, ná frá bæjararmörkum við Akureyri, yfir Leirubrú og að Garðsvík þar sem hreppsmörk eru í norðri.

Björg Erlingsdóttir sveitarstjóri segir að þegar sé búið að vinna tilögur að legu stígsins eftir ströndinni. Hönnunargögn liggja fyrir en eftir sé að ákveða og fastsetja legu stígsins og fullhanna hann út frá því. Þá á eftir að endurskoða fjárhagsáætlanir og semja við landeigendur.

Vegagerðin hefur óskað eftir áfangaskiptingu verksins. Þeir verða þrír, einn liggur frá Leirubrú

við Akureyri að Vaðlaheiðagöngum, annar frá göngunum og að Svalbarðseyri og sá þriðji liggur þaðan og að Garðsvík. Björg segir ekki ákveðið á hvaða áfangna verði byrjað en líkur á að nyrsti hlutinn frá Svalbarðseyri og að Garðsvík verði síðastur í röðinni.

Hjólandi umferð af þjóðvegnum

Björg segir þeim fjölgja mjög sem hjóla sér til heilsuþótar.

„Við sjáum kippinn sem kom í umferð gangandi og hjólandi fólks þegar stígurinn fram að Hrafnagili var tekin í notkun og allir íbúar á svæðinu geta nýtt sér til útivistar. Við verðum líka vör við vaxandi umferð hjólreiðamanna ár frá ári.

Með göngu- og hjólastíg fáum við hjólandi umferð af erfiðum þjóðvegi og gefum gangandi vegfarendum tækifæri á að njóta náttúru og útivistar.“ segir hún. „Fyrst og fremst eru stígarnir gerðir fyrir heimamenn og íbúa í nágrennsveitarfélögum en nýtist augljóslega fyrir aðra gesti og ferðamenn.“

Stefnt er að því að ganga frá samningum við landeigendur og Vegagerð fyrir gerð fjárhagsáætlunar ársins 2022 og að hægt verði að hefja framkvæmdir á því ári. Björg segir að í millitíðinni hafi verið unnið að gönguleiðum innan Svalbarðseyrar, meðfram stöndinni og nú sé verið að vinna kort þar sem gestir geti séð hvar hentugt er að leggja bifreiðum, hvar sé að finna borð og

bekki, hversu langar gönguleiðir séu og hvað markvert ber fyrir auga á leiðinni.

Fyrir í sumar samþykkti sveitarstjórn Hörgársveitar að hefja undirbúning að göngu- og hjólastíg frá Lónsbakka við sveitarfélagamörkin við Akureyri og að Þelamerkurskóla. Samþykktin var gerð í tilefni af 10 ára afmæli Hörgársveitar. Hjólreiðafólk getur því hlakkað til að bruna á góðum stíg frá Þelamörk og út að Garðsvík einn góðan veðurdag innan fárra ára. Þá má geta þess að sumaríð 2018 var tekin í notkun 7,5 kílómetra langur göngu- og hjólastígur sem liggur meðfram Eyjafjarðarbraut vestari frá Hrafnagilshverfi að bæjararmörkum Akureyrar og er hann mjög mikið notaður. /MPB

HVELLUR.COM
 ..í einum grænum
Við bjóðum heildarlausnir í snjókeðjum
 Viðgerðir
 Breytingar
 Þjónusta
 Smiðjuvegur 30, 200 Kópavogur

RÉTTUR

- Bílaréttingar
- Sprautun
- Tjónaviðgerðir

Hamarshöfði 10 - S. 587-6350

GORMUR.IS
 öðruvísi gjafavara

Happy Holidays!

Öðruvísi gjafavara

Magnús Leópoldsson lögg. fasteignasali
FASTEIGNAMIÐSTÖÐIN
 Hlíðasmára 17, 201 Kópavogi - Sími: 550 3000 Fax: 550 3001
 Gott framboð af áhugaverðum jörðum
jardir.is
 fasteignamidstodin@fasteignamidstodin.is - www.fasteignamidstodin.is

EYJALIND Startarar og Alternatorar

- Vinnuvélar
- Lyftarar
- Dráttarvélar
- Bátar

Vertu vinur okkar á Facebook
Sími: 517-8240 - Súðarvogur 20 - www.eyjalind.is

Buick Lesabre til sölu

Mjög góður bíll, vel með farinn. Árgerð 1/1988, ekinn 126.000 km. Bensínknúinn, 3.800 cc slagrymi, 232 hestöfl, sjálfskiptur, cruise control, skráður 5 manna. Armpúði, litað gler, rafdrifnar rúður, tveggja svæða miðstöð, vökvastýri, samlæsingar, loftkæling, rafdrifnir hliðarspeglar, útvarp, gírskipting í stýri, rafdrifin framsæti, tauáklæði, veltistýri. Nýlega ryðvarinn.
Verð - tilboð. Á góðu verði í beinni sölu. Sími 893-7065

ÁSCO
 BÍLARAFMAGN

OKKAR ÆR OG KÝR
 — STARTARAR OG ALTERNATORAR —

Einnig á lager: Hjómflutningstæki frá Alpine. Varahlutir í startara. Rafgeymar. Aðalljósaperur. LED perur. Hátalarar. Tengir fyrir tögspil. Hléðlutæki. Útvarpsloftnet. Rafhlóður. Fjarlæsingar. Fjarstart í bíla. Radarvara. Startkaplar. Áriðlar 12V og 24V/240V. Hjólmænar fyrir rútur, voltmælur, amperemælur, spennufellur 24V/12V, truflanabættar, loftnetsframlingar. Kerutenglar. Breytar fyrir 13P kerutengla. Öryggi. Sjálfvirk öryggi í bíla. Gleröryggi 20 og 32mm. Postulinsöygg. Öryggiáhöldur. Stór öryggi uppi 250A. Smetuljós fyrir Landrover. Snúruhlíf fyrir bassakeulur. Krossakúllur. Övultrar. Spennuflötur. Ödur. Rafgeymar. Jarðamband. Bláblútur. Flúmskúllur fyrir alternatara. Vöðvæðing. Startarar. Lyftir í alternatara. Rör í alternatara. Vöðvæðing. Övultrar. Övultrar. Övultrar.

Glerárgata 34b við Hvannavelli • S 461 1092 • asco.is BÍLARAFMAGN

Eg bið Guð
 Drottins vors Jesú Krists,
 fædur dýrdarinnar, að gefa yður
 anda speki og opinberunar,
 svo að þér fáið þekkt hann.
 Eg bið hann að upplýsa
 sálarsjón yðar,
 svo að þér skiljið, hver sú von er,
 sem hann hefur kallað oss til,
 hver ríkdómur hans
 dýrlegu arfleifðar er, sem hann
 ætlar oss meðal hinna heilögu
 Bifusabréfið 1:17-18 biblían.is



Knowledge grows

Þökkum góðar móttökur við haustsölu áburðar



Ný verðskrá Yara
komin út!

Á heimasíðu www.yara.is má finna verð og upplýsingar um áburðinn

Verðin gilda frá 1. desember 2020 til 15. febrúar 2021

Yara tryggir gæði
og þekkingu



Sláturfélag Suðurlands svf.
Fosshálsi 1, 110 Reykjavík

Hægt er að panta Yara einkorna áburð á www.yara.is eða í síma 575-6070