

Danskir fjárfestar sýna  
Íslandi áhuga

2

Lífsstílsliðar  
tískubylgjur eða fordæmi  
komandi kynslóða?

22-23

40

Spil sem miðlar  
þekkingu um plöntur



# Bændablaðið

14. tölublað 2021 • Fimmtudagur 22. júlí • Blað nr. 591 • 27. árg. • Upplag 32.000 • Vefur: bbl.is



Sóldís Einarsdóttir myndlistarkennari, hestakona, hundþjálfari og hundasnyrtir, stendur nú fyrir námskeiðunum Dýr og list í annað sinn í hesthúsi sínu hjá Hestamannafélaginu Spretti í Garðabæ/Kópavogi. Hér má sjá Maríu Mist Siljudóttur, Ágústínu Líf Siljudóttur, Gabrielu Oragutrainan, Írenu Sóldísi, Sóldísi sjálfa og Sunnu Dís, sem sýndu blaðamanni hluta af þeim dýrum sem taka þátt í námskeiðunum. (Sjá bls. 24).

Mynd / ehg

## Allar hænur í lausagöngu

– Kostnaðurinn vegna breytinganna rúmir þrjár milljarðar króna

Samkvæmt reglugerð um velferð alifugla verður notkun á hefðbundnum búrum hætt í eggjaframleiðslu 31. desember 2021. Stefán Már Símonarson, formaður Félags eggjabænda og framkvæmdastjóri Nesbús, segir að vinna vegna breytinganna sé í fullum gangi. Kostnaður vegna breytinganna er um þrjár milljarðar króna.

„Að mér vitandi eru allir eggjabændur, sem ætla að halda áfram framleiðslu, á fullu við að breyta húsunum sínum í lausagönguhús og losa sig við búrin. Ég veit um tvo framleiðendur sem ætla að hætta vegna aldurs um áramótin en svo eru líka að koma inn ný bú eins og Hranastaðir. Eggjaframleiðendur á Íslandi eru tíu í dag.

Almennt ganga breytingarnar vel en skipulagsmálin taka oft lengri tíma en menn búast við í fyrstu og þvælast stundum fyrir okkur og þar sem breytingar sem þessar eru kostnaðarsamar verður að vanda vel til verka,“ segir Stefán.



Stefán Már Símonarson, formaður Félags eggjabænda og framkvæmdastjóri Nesbús.

### Þriggja milljarða kostnaður

Stefán segir að þar sem lausagönguhænur þurfi meira rými en búrhænur verði nýting húsananna verri en áður og að eggjaframleiðendur þurfi talsvert stærra hús en áður til að framleiða sama magn af eggjum. Kostnaðurinn við framleiðslu á eggjum er því hærri en hann var fyrir.



Breytingarnar ganga út á að hefðbundin búr fyrir hænur verða bönnuð og fuglarnir settir í lausagöngu.

„Áætlaður kostnaður við breytingarnar er um 15 þúsund krónur á hvern fugl og fjöldi varphaensna í landinu yfir 200 þúsund þannig að kostnaðurinn vegna breytinganna eru rúmlega þrjár milljarðar króna.“

### Engir breytingastyrkir í boði

Ólíkt löndum í Evrópusambandinu

og öðrum löndum í kringum okkur njóta íslenskir eggjabændur engra styrkja vegna breytinganna sem eru talsvert kostnaðarsamar auk þess sem þær leiða til minni nýtni húsananna.

Stefán segist ekki hafa sett sig vel inn í hvernig styrkjakerfið í ESB virkar en að breytingaferlinu þar sé víðast lokið.

„Covid-19 faraldurinn veldur

því að svona veigamiklar breytingar ganga hægar fyrir sig og það verður allt snúnara og tefst. Ég á samt von á að það verði flestir búnir að breyta húsunum um áramótin en hjá sumum getur vel verið að endanlegur frágangur tefjist tvo til þrjá mánuði inn í næsta ár.

Sjálfur er ég þokkalega á áætlun og á ekki von á öðru en að breytingarnar hafist á þokkalegum tíma.“

### Miklar breytingar

„Í stuttu máli má segja að breytingarnar gangi út á að hefðbundin búr fyrir hænur verða bönnuð og fuglarnir settir í lausagöngu. Hvers konar lausagöngu verður fyrir valinu er mismunandi milli búa. Algengast er að komið sé upp pallakerfum þar sem fuglarnir geta farið á milli hæða þar sem hreiðrin eru í miðjunni. Annað fyrirkomulag er svo hefðbundið gólfkerfi á einni hæð eða hluti þess uppþækkaður.“

NH

## FRÉTTIR

## Sumarlokun Bændasamtakanna

Skrifstofur Bændasamtakanna verða lokaðar frá og með 19. júlí til 9. ágúst. Ritstjórn Bændablaðsins verður þó að störfum og hægt er að ná sambandi við ritstjórn í síma 563-0300 meðan á lokun stendur.



Á landbúnaðarsýningunni 2018 kepptu Sigurgeir Sindri Sigurgeirsson, þáverandi formaður Bændasamtaka Íslands, og Kristján Þór Júlíusson landbúnaðarráðgjafi í að tutla gervikú. Mynd / Jón Svavarsson.

## Stórsýning í Laugardalshöllinni:

## Íslenskur landbúnaður

Undirbúningur fyrir sýninguna Íslenskur landbúnaður 2021, sem haldin verður í Laugardalshöll dagana 8.–10. október, stendur sem hæst.

Ólafur M. Jóhannesson sýningarhaldari segir að fjölmörg fyrirtæki og stofnanir hafi pantað bás og að það stefni í sannkallaða stórsýningu. Síðasta sýning var haldin 2018 og sló hún öll aðsóknarmet í Laugardalshöllinni.

„Ég er viss um að sýningin mun vekja mikla athygli og gagnast landbúnaðinum. Landbúnaður spannar allt landið og er afar mikilvægur fyrir samfélagið. Mín skoðun er að greinin mun eflast í framtíðinni. Ekki síst vegna þess að ungt fólk er farið að sjá hversu landbúnaður er fjölbreyttur og eftirsóknarvert að starfa við hann.“

Íslenskur landbúnaður hefur gott orðspor og getur vel byggt á því og framleitt hreinar og hollar vörur. Þá ber að hafa í huga að millistétin vex víða um heim með ógnarhraða og samhliða því opnast nýir markaðir fyrir heilnæmar landbúnaðarvörur.“

## Fjölbreyttir sýningaraðilar

Ólafur segir að gestir eigi von á fjölbreyttri sýningu þar sem fjölmörg fyrirtæki og stofnanir kynni starfsemi sína. „Það verður mikið af stórum og litlum tækjum, bæði á úti- og innisvæði. Þarna verða allir helstu

vélasalar landsins og þjónustufyrirtæki landbúnaðarins. Þá eru fyrirtæki sem tengjast ferðaþjónustu og húsbýggingum áberandi. Mikið af ýmsum rekstrarvörum verða kynnaðar og ekki síst framleiðsla bænda. Matvæla- og afurðafyrirtæki kynna einnig sínar fjölbreyttu og gómsætu afurðir.“

## Fyrirlestrar um landbúnað

Í hliðarsal Laugardalshallarinnar verða haldnir fyrirlestrar um allt milli himins og jarðar tengt landbúnaði, bæði fyrir lærða og leikna. Á síðustu sýningu voru afar áhugaverðir fyrirlestrar og vafalítið hefur bæst í hugmyndabankann segir Ólafur og minnir á að dagskráin verði birt á bbl.is, vef Bændablaðsins, þegar hún liggur endanlega fyrir.

Samhliða sýningunni mun Bændablaðið gefa út sýningarblað þar sem fjallað verður um landbúnað á fjölbreyttan hátt og sýningaraðilum gefst kostur á að kynna vörur sínar og starfsemi. Félagsmönnum í Bændasamtökunum er öllum boðið á sýninguna og þar að auki fá fyrirtækin sem taka þátt fjölda boðsmíða til þess að koma til sinna viðskiptavina. „Við finnum mikinn áhuga hjá almenningsi á sýningunni sem er til marks um áhuga á íslenskum landbúnaði í dag. Framtíðin í þessum geira er sannarlega björt.“ /VH

## Minkaeldi:

## Danskir fjárfestar sýna Íslandi áhuga

Um miðjan ágúst næstkomandi er væntanlegur til landsins hópur danskra fjárfesta sem hafa áhuga á að skoða möguleika á minkaeldi hér á landi. Hugmynd fjárfestanna er annaðhvort að kaupa bú í rekstri og eða byggja nýtt frá grunni.

Björn Halldórsson, bóndi og fyrrverandi formaður Sambands íslenskra loðdýrabænda, segir að aðdragandi komu Dananna sé sá að danski loðdýrabóndinn Finn Nielsen hafi haft samband við sig fyrir hönd danskra fjárfesta sem hafi áhuga á að koma til landsins og skoða möguleikann á loðdýraeldi á Íslandi.

„Hugmynd Dananna er að koma inn í loðdýra- eða minkaræktina hér með því að annaðhvort og helst að kaupa bú sem hægt er að koma í rekstur sem fyrst og eða að byggja upp nýtt bú. Áætlun Dananna gerir ráð fyrir að með tímanum muni þeir framleiða um 100 þúsund skinn á ári og því nokkuð stórt plan.“

## Unnið að söfnun upplýsinga

Björn segir að hugmynd Dananna hangi á því hvort hér fæst byggingapláss og hver verði líkleg þróun efnahagsmála. „Mitt hlutverk er að safna upplýsingum um möguleika á að koma verkefninu á koppinn með því að ræða við forsvarsmenn sveitarfélaga sem eru nálægt fódurstöðvum og líka þá sem reka fódurstöðvarnar og eigendur



Björn Halldórsson, bóndi og fyrrverandi formaður Sambands íslenskra loðdýrabænda. Mynd / HKr.

aflagðra minkahúsa.

Að mínu mati er full alvara að baki hugmyndinni og ég tel að ef við höldum rétt á spöðunum og þeir telji aðstæður nægilega ákjósanlegar geti hún orðið að veruleika, enda Ísland vænlegur kostur til minkaeldis í dag.“

## Hágæða og náttúruleg vara

„Satt best að segja veit ég ekki hvaða fjárfestar þetta eru annað en að þeir eru danskir. Ég er búinn að heyra nöfnin á þeim en þekki þá ekki að

öðru leyti. Ég þekki aftur á móti Finn Nielsen vel og átti í viðskiptum við hann í fjölmörg ár. Það sem ég veit er að fjárfestarnir eru ekki tengdir Copenhagen Fur eða loðdýrarækt eins og hún var í Danmörku. Samkvæmt því sem Nielsen hefur sagt mér er sá sem er í forsvari fyrir hópinn fullorðinn endurskoðandi.“

Danirnir vita að loðdýra- og minkaeldi á framtíðina fyrir sér og að notkun á skinnum á eftir að aukast enda um hágæða og náttúrulega vöru að ræða,“ segir Björn Halldórsson að lokum. /VH

## Býflugnarækt:

## Kalt vor og óvissa með flug setti strik í reikninginn

Vorið og fyrri hluti sumars var kalt. Auk þess sem óvíst var með flug vegna Covid-19 og því hefur ríkt ákveðin óvissa meðal býflugnaræktenda á landinu um ræktunina í sumar.

„Kuldinn í vor og fyrrihluta sumars hefur vissulega sett strik í reikninginn þegar kemur að býflugnarækt sumarsins,“ segir Egill Rafn Sigurgeirsson, formaður Býflugnaræktendafélags Íslands, „en að sjálfsögðu erum við vongóð um að úr rætist.“

## Óvíst með flug

„Óvissa með beint flug frá Arlanda í Svíþjóð með flugur leystist ekki fyrir en fyrir nokkrum dögum og býbændur á Álandseyjum gátu ekki afgreitt okkur um nema 24 býpakka þrátt fyrir að eftirspurn hafi verið mun meiri.“ Einar segir að í dag séu eitt hundrað býræktendur á landinu með um 150 bú.

„Búin er að finna um nánast allt land að Suðausturlandi undanskildu en flest þeirra eru á Suðurlandi.“

Hann segir að konur séu í meiri hluta þegar kemur að ræktendum.

## Erfitt að meta horfurnar

Egill segir að erfitt sé að meta horfur býræktarinnar í sumar. „Við fengum fáa pakka afgreidda en ræktendur eru búnir að búa til 20 afleggjara. Í fyrra voru afleggjararnir 40 og þá fengum við rúmlega 600 kíló af hunangi. Það má því alveg búast við minni uppskeru í ár.“ /VH

**TILBOÐ Á GARÐHÚSUM!**  
TIL Á LAGER

**BREKKA 34 - 9 fm** 25% afsláttur  
Tilboðsverð **369.750 kr.**  
Afar einfalt er að reisa húsin okkar. Uppsetning tekur aðeins einn dag

**STAPI - 14,98 fm** 25% afsláttur  
Tilboðsverð **697.500 kr.**

**NAUST - 14,44 fm** 30% afsláttur  
Tilboðsverð **449.400 kr.**

Ítarlegar upplýsingar og teikningar ásamt ýmsum öðrum fróðleik má finna á vef okkar  
www.kofaroghus.is - Sími 553 1545

**KOFAR OG HÚS**

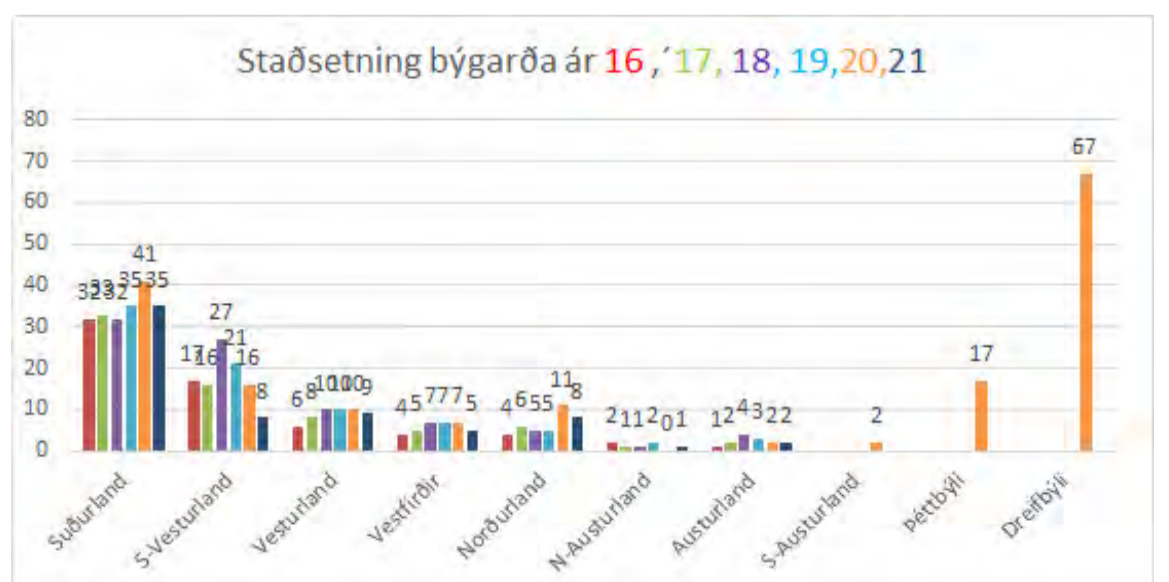



Vélfang ehf. selur og þjónustar jafnt nýjar sem notaðar vélar og tæki fyrir landbúnað, verktaka, golfvelli og sveitarfélög ásamt varahluta- og viðgerðarþjónustu.

## FENDT



Fer fremstur

## CLAAS



Fjölskyldufyrirtæki í fararbroddi



Leiðandi afl í 190 ár

## Kverneland



Framtíðarsýn í landbúnaði

Framúrskarandi þjónusta við viðskiptavinum

## Schäffer



Styrkur - afköst- skilvirkni

## JCB



Nýsköpun - metnaður - framsækni

## FRÉTTIR

## Bændafundur Bændasamtaka Íslands 23.–27. ágúst 2021

Stjórn og starfsmenn Bændasamtaka Íslands munu ferðast um landið dagana 23.–27. ágúst næstkomandi og hitta bændur og búalið til að fara yfir nýtt skipulag samtakanna og framtíðarhorfur. Fundirnir með fundarstöðum verða auglýstir nánar síðar.

Dagskrá fundanna er eftirfarandi:

1. Búðardalur 23. ágúst kl. 10.
2. Ísafjörður 23. ágúst kl. 20.
3. Blönduós 24. ágúst kl. 12.
4. Eyjafjörður 24. ágúst kl. 16.
5. Þingeyjarsveit 24. ágúst kl. 20.
6. Kópasker 25. ágúst kl. 10.
7. Egilsstaðir 25. ágúst kl. 16.
8. Höfn 25. ágúst kl. 20.
9. Vík 26. ágúst kl. 12
10. Selfoss 26. ágúst kl. 20.



## Könnun á meðal sauðfjárþænda

Atvinnuvega- og nýsköpunarráðuneytið hefur fengið rannsóknarfyrirtækið Maskínu til að framkvæma könnun á meðal sauðfjárþænda.

Hún fjallar um viðhorf sauðfjárþænda til innri og ytri aðstæðna í greininni, framtíðarhorfur og viðhorf til umhverfis og loftslagsmála. Könnunin er liður af aðgerðaráætlun til eflingar íslensks landbúnaðar sem sjávarútvegs- og landbúnað-

arráðherra kynnti í febrúar og snýr að sértækri vinnu vegna sauðfjarræktarinnar. Niðurstöður könnunarinnar munu gefa greinargott yfirlit yfir stöðu greinarinnar og nýttast m.a. við stefnumótun tengt endurskoðun sauðfjársamnings. Haft verður samband við þátttakendur í könnuninni með símtölum og tölvuþósti. Sauðfjárþændur eru hvattir til þátttöku. /ehg



**Gallina LED. Led ljós fyrir allan landbúnað. Alifuglar, svín, nautgripir, garðyrkja og fleira.**



Ánægðir viðskiptavinir um alla Evrópu  
Hafið samband

GALLINA LED LTD 2.3b The Beacon, Beaufront Park, Anick Rd, Hexham NE46 4TU, UK  
T: +44 (0)7738 102 100 E: sales@gallinaled.com www.gallinaled.com

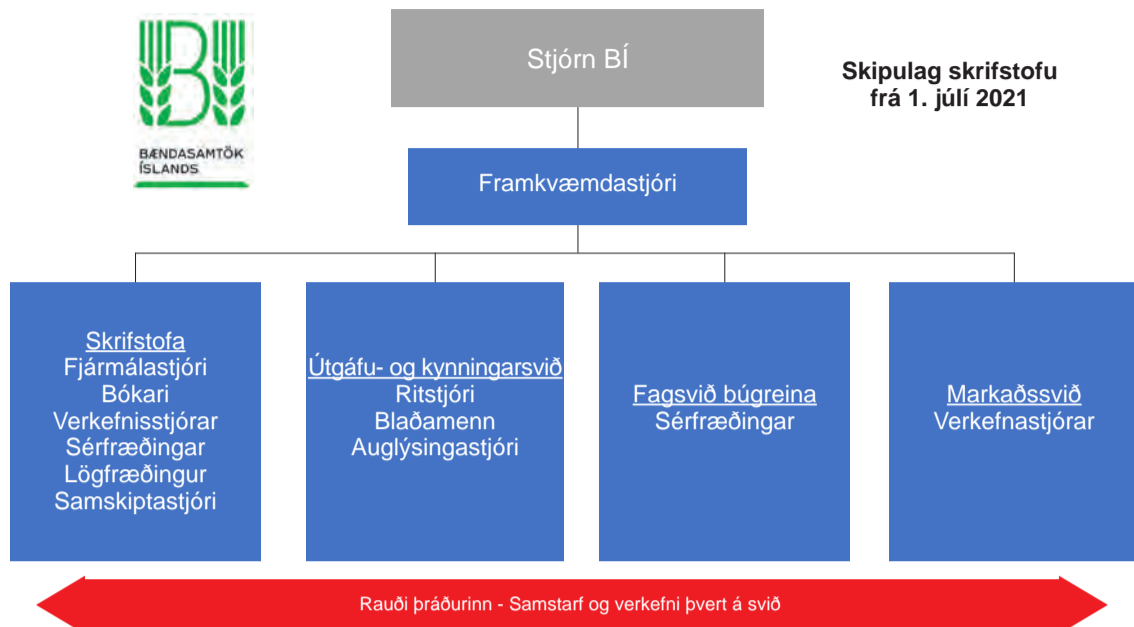

# Nýtt skipulag Bændasamtakanna hefur tekið gildi

Í samræmi við samþykkt aukabúnaðarþings Bændasamtaka Íslands frá 10. júní tók nýtt skipulag samtakanna formlega gildi frá og með 1. júlí. Nýir starfsmenn gengu til liðs við samtökin frá búgreinafélögum og hófu störf á sama tíma. Helstu breytingar á skipulagi skrifstofu eru að tvö ný svið hafa litið dagsins ljós, markaðssvið og fagsvið búgreina.

Markaðssvið samtakanna mun hafa heildarumsjón með öllu markaðsstarfi og sinnir starfsemi og verkefnum sem heyrir undir einstaka búgreinar og landbúnaðinn í heild, s.s. markaðsátök og tímabundin áhersluverkefni í markaðssetningu og kynningu sem er ætlað að styðja og efla íslenskan landbúnað. Á markaðssviði starfa Hafliði Halldórsson og Höskuldur Sæmundsson, sem sjá einnig um að miðla upplýsingum til allra markhópa um málefni tengd landbúnaði og matvælaframleiðslu og frumframleiðslu afurða.

Á fagsviði búgreina er starfað í deildum sem hafa það verkefni að annast um sérhæfð málefni einstakra búgreina. Fagdeildirnar sjá m.a. um ýmis málefni í ytra umhverfi búgreina, móta áherslur í hagsmunagæslu, taka þátt í skipan fagráða o.s.frv.

Til nánari upplýsinga þá verða verkefni viðkomandi búgreina í höndum eftirtalinnna aðila hjá samtökunum:

Deild kúabænda á fagsviði búgreina: Margrét Gísladóttir, margret@bondi.is

Deild sauðfjárþænda á fagsviði búgreina: Unnsteinn Snorri Snorrason, unnsteinn@bondi.is

Deild garðyrkju á fagsviði búgreina: Katrín María Andrésdóttir

Enn á eftir að ganga frá ráðningu sérfræðings deildar nýsköpunar- og þróunar (loðdyrarrækt, geitfjarrækt og skógrækt) og nýs tengiliðar fyrir garðyrkju. Þá munu verkefni deilda eggja- og kjúklingabænda og svínabænda skiptast yfir í markaðsmál, umhverfismál og ytra umhverfi greinanna og verða þau vistuð hjá Guðrúnu Vöku Steingrimsdóttur lögrfr. gudrun@bondi.is og Kára Gautasyni sérfræðingi kari@bondi.is og á markaðssviði samtakanna hjá Hafliða Halldórssyni hafliði@bondi.is og Höskuldi Sæmundssyni hoskuldur@bondi.is.

Æðarræktarfélag Íslands og Félag hrossabænda greiddu atkvæði með samþykktum BÍ á aukabúnaðarþingi 10. júní 2021. Aðalfundur beggja félaga verða haldnir meðfram haustinu. Þjónusta og ráðgjöf frá starfsmönnum Bændasamtaka Íslands verður áfram til staðar fyrir félagsmenn BÍ í báðum búgreinum. Þá verður áfram fylgst með þáttum í starfsumhverfi búgreinanna og hagsmunagæsla félagsmanna verður tryggð.

### Önnur verkefni sem eru í umsjón starfsmanna búgreina

Unnsteinn Snorri Snorrason, sérfræðingur. Hans helstu verkefni snúa að gerð áætlana um aukinn árangur landbúnaðar í umhverfismálum, samskiptum við hagsmunaaðila, þjónustuaðila og stjórnvöld tengd umhverfismálum. Unnsteinn mun sitja í starfshópum á vegum hins opinbera í tengslum við umhverfismál. Ásamt því að vera sérfræðingur í umhverfismálum landbúnaðarinnar verður hann jafnframt tengiliður sauðfjarræktarinnar innan fagdeildar búgreinarinnar og fylgst með þáttum og starfsumhverfi greinarinnar innan landbúnaðarkerfisins.

Margrét Gísladóttir, sérfræðingur. Hennar helstu verkefni snúa að Kolefnisbrúnni, einkahlutafélagi í eigu Bændasamtaka Íslands. Kolefnisbrúnni snýst um að ræktendur um land allt geti, með plöntun og umhirðu skóga, kolefnisjafnað sína eigin starfsemi og selt þá þjónustu til annarra, jafnvel til stórra og meðalstórra fyrirtækja.

Áhersla er lögð á að ferlið sé vottað og stuðli að umfangsmikilli kolefnisbindingu um land allt til að mæta skuldbindingum Íslands í alþjóðasamfélaginu og stefnumörkun stjórnvalda. Með Kolefnisbrúnni skapast tækifæri til atvinnusköpunar um land allt þar sem til verða störf við plöntuframleiðslu, skógrækt og skógarnytjar. Ásamt því að vera verkefnisstjóri yfir Kolefnisbrúnni mun Margrét jafnframt vera tengiliður kúabænda á fagsviði búgreina og fylgjast þar með þáttum og starfsumhverfi greinarinnar innan landbúnaðarinnar.

### Aðrir starfsmenn Bændasamtaka Íslands

Hjá Bændasamtökum Íslands starfar þaulreynt starfsfólk í öllum stöðum, með ólíkan bakgrunn sem búa að umfangsmikilli þekkingu

á atvinnugreininni. Með áorðnum breytingum er stefnt að því að gera samtökin að framsýnum vinnustað sem einkennist af samvinnu og samstarfi og stöðugri þróun til samræmis við þarfir atvinnugreinarinnar hverju sinni og að skapa gott vinnuumhverfi fyrir starfsmenn. Auk starfsmanna á fagsviði búgreina og á markaðssviði samtakanna starfa starfsmenn á skrifstofu og útgáfu- og kynningarsviði samtakanna.

### Skrifstofa:

Meginhlutverk sviðsins er að sinna rekstri samtakanna, stoðþjónustu við stjórn, félagsmenn og önnur svið samtakanna. Á sviðinu starfa sérfræðingar sem sinna fjármálum, mannauðsmálum, aðstoð við félagsmenn, greiningu á hagtolum og upplýsingasöfnun, ásamt lögræðitengdum málefnum.

### Starfsmenn skrifstofu:

- Vigdís Häsler, framkvæmdastjóri
- Gylfi Þór Orrason, fjármálastjóri
- Sigríður Þorkeldsdóttir, bókari
- Jóhanna Lúðvíksdóttir, þjónustufulltrúi
- Guðbjörg Jónsdóttir, verkefnisstjóri með innleiðingu á nýrri innheimtu félagsgjalda
- Erla Hjördís Gunnarsdóttir, samskiptastjóri/upplýsingafulltrúi
- Kári Gautason, sérfræðingur í úrvinnslu og greiningu hagtalna landbúnaðarinnar
- Guðrún Vaka Steingrimsdóttir, lögræðingur

### Útgáfu- og kynningarsvið:

Mikilvægur hluti af starfsemi Bændasamtakanna snýr að útgáfu- og kynningarmálum. Samtökin gefa út Bændablaðið og tímarit Bændablaðsins, fréttabréf til félagsmanna og reka vefina bondi.is, bbl.is og Hlaðvarp Bændablaðsins.

### Starfsmenn útgáfu- og kynningarsviðs:

- Hörður Kristjánsson, ritstjóri
- Vilmundur Hansen, blaðamaður
- Sigurður Már Harðarson, blaðamaður
- Guðrún Hulda Pálsdóttir, blaðamaður
- Sigrún Pétursdóttir, umbrot og hönnun

Líkt og að framan hefur verið rakið eru samtökin í miklu umbreytingarferli og því má gera ráð fyrir að skipurit samtakanna sem gildir frá 1. júlí taki breytingum. /ehg

# Hrein íslensk fæðubót frá EYLÍF

Eylíf vörurnar fást í öllum apótekum, Hagkaup, Heilsuhúsinu Fjarðarkaupum og Nettó Ókeypis heimsending af [www.eylif.is](http://www.eylif.is)



Ólafía Ingólfssdóttir

Ólafía er 69 ára og starfaði sem rekstrarstjóri á N1 á Hvolsvelli. „Ég vann langar vaktir, var mikið á ferðinni og var orðin mjög slæm í hnénu að ég tók stundum hátt í 10 verkjatöflur á dag og svaf mjög slitrótt vegna verkja. Ég var á leiðinni í hnéliðskipti þegar ég byrjaði að taka Active JOINTS síðasta sumar. Ég sá auglýsingu með Active JOINTS frá EYLÍF og hugsaði með mér ég hef engu að tapa og ákvað að prófa vöruna.

Það var alveg ótrúlega góður árangur sem ég fann fljótlega eða eftir ca 2-3 vikur. Í september þá var ég farin að sofa betur og var orðin það góð að ég þurfti ekki lengur að taka verkjatöflur alla daga.

Ég finn svo mikinn mun á mér, mér líður svo miklu betur, ég hef miklu meiri liðleika sem eru mikil lífsgæði fyrir mig. Núna fer ég í jóga og get gert allar æfingar sem ég gat aldrei gert áður. Mér finnst orðið svo auðvelt að hreyfa mig og núna get ég gengið um allt án vandræða, sem ég gat ekki gert áður“.

Svo er gaman að segja frá því að það eru tíu manns í kringum mig sem eru einnig að taka inn Active JOINTS og finna líka mikinn mun á sér líkamlega til hins betra.

Þetta er það allra besta bætiefni sem ég hef tekið inn. Ég mæli 100% með Active JOINTS frá EYLÍF.

Þar sem ég hef fulla trú á virkni íslensku efnanna þá er einnig byrjuð að taka inn Smoother SKIN & HAIR frá EYLÍF og finn strax mun á hárinu því ég var búin að glíma við hárlos, finn einnig mun á húðinni og nöglum.

Ég mæli 100% með vörunum frá EYLÍF.

## Þórdís S. Hannesdóttir



Ég mæli eindregið með Happier GUTS frá EYLÍF það hefur reynst mér mjög vel. Ég hef alltaf verið með lata þarmastarfsemi og hef verið að prófa ýmislegt í gegnum tíðina til að laga meltinguna en var bara hætt að hugsa um þetta því ekkert virtist koma að gagni og ég hugsaði bara „ég er bara svona og lítið við því að gera“.

Ég var svo heppin að kynna Happier GUTS nýlega eftir ábendingu um að þetta virkaði vel, en ég var búin að vera í langri hvíld frá öðrum bætiefnum. Ég ákvað ég að prófa Happier GUTS sem ég sé ekki eftir, því eftir ca 2ja mánaða notkun fann ég gríðalegan mun á mér, allt annað líf en áður. Ég mæli eindregið með Happier GUTS því það hefur hjálpað mér mjög mikið.

## Vörulínan frá EYLÍF

Vörulínan EYLÍF býður upp á fjórar vörur, Active JOINTS, Stronger BONES, Smoother SKIN & HAIR og nýjasta varan er Happier GUTS, allt vörur sem hafa reynst fólki vel. Vörurnar eru unnar úr hreinum, íslenskum hráefnum, engum aukaeftum er bætt við og framleiðslan er á Grenivík. Ólöf Rún Tryggvadóttir er stofnandi vörulínunnar EYLÍF, en hugmyndin að henni kom til vegna þess að hana langaði að setja saman þau frábæru hráefni sem eru framleidd á á Íslandi á sjálfbæran hátt frá náttúrulegum auðlindum á Íslandi og auka þannig aðgengi fólks að þessum gæðahráefnum. Framleiðslan fer fram á Grenivík og þróun varanna er í samstarfi við sérfræðinga frá Matís.

„Vinsælasta varan er Active JOINTS sem inniheldur fjögur íslensk næringarefni og margra ára rannsóknir sýna fram á staðfesta virkni þeirra“ segir Ólöf Rún. „Við vöndum til verka og sækjum í sjálfbærar auðlindir úr sjó og af landi. Við notum hreina, íslenska náttúruafurð, hrein hráefni sem eru framleidd af viðurkenndum íslenskum framleiðendum. Öll framleiðsla EYLÍF fer fram á Grenivík.“

„Við vitum öll að heilsan er dýrmætust því er svo mikilvægt að gæta vel að henni og fyrirbyggja ýmis heilsuvandamál. Heilbrigð melting er grunnurinn að góðri heilsu, þess vegna vildum við hjá EYLÍF bjóða upp á hágæðavöru fyrir meltinguna, Happier GUTS“ segir Ólöf Rún.

Íslensku hráefnin sem notuð eru í allar EYLÍF vörurnar eru:

- Kalkþörungur frá Bíldudal
- Smáþörungur (Astaxanthin) frá Reykjanesbæ
- GeoSilica frá Hellisheiði
- Kollagen frá Sauðárkróki
- Kítósan frá Siglufirði
- Íslenskar jurtir handtíndar frá fjölskyldufyrirtæki í Hafnarfirði

## Hreint óerfðabreytt hráefni Íslensk framleiðsla

## Heilsan er dýrmætust

Fæðubótarefni kemur ekki í staðinn fyrir fjölbreytta fæðu. Ekki ætlað börnum eða barnshafandi konum. Ekki er ráðlagt að taka meira en ráðlagður dagskammtur segir til um. Geymist þar sem börn ná ekki til.



Rakel Jónasdóttir

Rakel Jónasdóttir starfar sem snyrtifræðingur og vinnur oft mjög langa vinnudaga. Rakel hefur verið greind með beinþynningu og þarf að fá nægilegt kalk og D-vítamín. Hún segir að Stronger BONES frá EYLÍF hafi reynst sér mjög vel.

Rakel segist hafa verið að prófa allar vörur frá EYLÍF og líkað þær virkilega vel. „Þar sem ég hef verið með beinþynningu hef ég þurft að passa mjög vel upp á að fá nægt kalk og D-vítamín,“ segir hún. „Þegar ég heyrði um Stronger BONES frá EYLÍF var ég mjög spennt að prófa þessa vöru þar sem hún inniheldur náttúrulegt kalk og auk þess ríkulega af stein- og snefilefnum sem öll eru fengin úr náttúrunni. Ég hef fulla trú á að hrein íslensk hráefni séu betri fyrir líkamann en þau efni sem eru venjulega í kalktöflum,“ segir hún. „Það er síðan bara bónus að þetta eru tuggutöflur sem eru mjög góðar á bragðið.“

Rakel segir að Stronger BONES hafi reynst sér mjög vel. „Ég vildi taka á vanda mínum og sporna við beinþynningunni án þess að taka inn lyf. Ég finn mikinn mun á mér með Stronger BONES og það hefur komið mér á óvart hversu góð áhrif það hefur á meltinguna,“ segir hún.

## Nýjasta varan frá EYLÍF er Happier GUTS sem inniheldur fjögur íslensk hráefni:

- Kítósan er unnið úr rækjuskel, sem eru náttúrulegar trefjar og hefur staðfesta virkni
- Kalkþörungur sem eru mjög kalkríkir og innihalda 74 stein- og snefilefni frá náttúrunni, margar rannsóknir staðfesta virkni þess.
- GeoSilica kísillinn sem hefur reynst vel og rannsóknir staðfesta virkni þess.
- Fjallagrös sem eru vel þekkt fyrir sína góðu áhrif í gegnum tíðina
- Við styrkjum blönduna með öflugri blöndu af meltingarensýmum, C vítamíni, krómi, joði og sink.

Athugið að ekki má taka D vítamín eða önnur fituleysanleg vítamín á sama tíma. Látið líða ca 2 klst á milli.



# Bændablaðið

– Mál gagn bænda og landsbyggðar –

Ritstjóri: Erla H. Gunnarsdóttir (ábm.) ehg@bondi.is – Sími: 563 0339 – Rekstur og markaðsmál: Tjörvi Bjarnason tjorvi@bondi.is – Blaðmenn: Erla Hjördís Gunnarsdóttir ehg@bondi.is – Margrét Þóra Þórsdóttir mth@bondi.is – Sigurður Már Harðarson smh@bondi.is – Vilmundur Hansen vilmundur@bondi.is – Auglýsingastjóri: Guðrún Hulda Pálsdóttir ghp@bondi.is – Sími: 563 0303 – Netfang auglýsinga: augl@bondi.is – Vefur blaðsins: www.bbl.is – Netfang blaðsins: (fréttir og annað efni) er bbl@bondi.is Frágangur fyrir prentun: Sigrún Pétursdóttir – Prentun: Landsprent ehf. – Upplag: sjá forsiðu – Dreifing: Landsprent og Íslandsþóstur. ISSN 1025-5621

Bændablaðið kemur út 24 sinnum á ári. Því er dreift ókeypis á yfir 400 stöðum á landinu og á öll lögbýli landsins.

Lesendur geta einnig gerst áskrifendur að blaðinu og fengið það sent heim í pósti gegn greiðslu. Árgangurinn kostar þá kr. 11.600 með vsk. (innheimt í tvönnu lagi). Ársáskrift fyrir eldri borgara og öryrkja kostar 7.600 með vsk.

Heimilisfang: Bændablaðið, Bændahöll við Hagatorg, 107 Reykjavík. Sími: 563 0300 – Fax: 562 3058 – Kt: 631294-2279

Bændablaðið er í eigu Bændasamtaka Íslands.

## SKOÐUN

# Í góðra vina hópi

Sveitin iðar af lífi. Í bókstaflegri merkingu þess orðs. Það er ekki nóg með að tjaldsvæði landsins, sérstaklega norðan- og austanlands, séu troðfull, heldur eru erlendur ferðamennirnir farnir að streyma til landsins. Þannig heyrast fréttir af metfjölda farþega í gegnum Leifsstöð á degi hverjum og að bílaleigur nái vart að anna eftirspurn, svo snarpur er kippurinn.

Það sést nú, sem áður, hversu mikilvægir bændur eru í okkar þjóðfélagi og hvaða gildi það hefur að halda sem flestum stöðum á landsbyggðinni í byggð. Fréttist af bændum við Kirkjubæjarklaustur sem kallaðir voru út að kvöldlagi til sláttustarfa til að hægt væri að koma öllum gestum fyrir á tjaldstæði þegarinn. Ekki var að sökum að spyrja, bændur stukk til, tóku síðustu heyrúllur af túninu þannig að hægt væri að opna nýslegið aukatjaldsvæðið fyrir ferðabýstra hjólsýsæigendur.

Þó eru ekki nærri allir sem verja sumrinu í að sleikja sólina fyrir austan og norðan með aftaníðna í eftirdragi heldur eykst nú aftur ástókn fólks í að ganga upp um fjöll og firnindi landsins, í öllum landsfjórðungum. Ferðafélag Íslands greinir nú um 70% aukningu í þátttöku, skráningu í ferðum og bókunum í skála frá síðasta sumri. Þetta er sennilega ein besta leiðin fyrir fólk til að kynna landinu sínu betur, aftengjast og njóta alls hins besta sem náttúran hefur upp á að bjóða. Staðirnir eru óteljandi um allt land og víða hefur að finna gönguleiðir við allra hæfi.

Ferðabjónustubændur vítt og breitt um landið eru farnir að brosa aftur, ef marka má orð Sölva Arnarssonar, formanns Félags ferðabjónustubænda. Enda ekki nema von þegar menn hafa haft lokað hjá sér í hátt í 18 mánuði, þá hlýtur að glæðast í hjórtum manna að sjá aftur líf um þjóðvegi landsins, geta tekið á móti ferðalöngum aftur og sjá atvinnugreinina lífna við, sennilega með meiri hraða en menn óraði fyrir. Það er mikilvægt, líkt og Sölvi bendir á, að allir þurfa að vanda sig og taka skynsamlegar ákvarðanir þannig að ekki þurfi að koma upp aftur það óvissuástand sem hefur ríkt mánuðum saman. Við skulum ganga hægt um gleðinnar dyr.

Þrátt fyrir að lífið sé alla jafna yndislegt og gleðiefni að aftur sé hægt að fara á mannabót og gera sér glaðan dag í góðra vina hópi er mikilvægt að hafa í huga að við erum ekki alveg laus við veiruna sem hefur snúði heimsbyggðinni á hvolv síðasta rúma árið. Enn þurfum við að fara að öllu með gát svo ekki þurfi að skella öllu fyrirvaralaust aftur í lás. Með samhentum átaki tekst okkur það, hef ég trú á, en síðan verður tíminn að leiða í ljós hvernig veiran hagar sér og til hvaða ráðstafana verður tekið hverju sinni. En eitt er víst að félagsþyrstur almúginn á svo sannarlega skilið að fá að sletta aðeins úr klaufunum eftir langan þurrðartíma sem við vonum að komi ekki aftur. Það er nefnilega best þegar sveitin og tilveran iðar af lífi.

/ehg

## Samlegð í háskólum

Gunnar Þorgeirsson  
formaður Bændasamtaka Íslands  
gunnar@bondi.is



Síðastliðna daga og mánuði hefur farið fram mikil vinna í geymslum Bændasamtakanna við það að flokka, fara yfir og koma í geymslu því sem þar er. En í geymslum Bændasamtakanna úir og grúir af efni sem skrásetja langa sögu samtakanna og forvera þeirra.

Fyrir nokkru fór ég þar í leiðangur og það vakti eftirtekt hversu mikill hluti af því efni sem þar var að finna var tengt menntun og fræðslu bænda. Þar voru leiðarvísar frá upphafi síðustu aldar um meðhöndlun á mjólk, leiðbeiningar um lokræsi frá því á kreppuárunum og svona mætti lengi telja. Menntun hefur lengi verið aflvaki framfara í landbúnaði.

### Þróun náms í landbúnaði

Það var því heillaskref þegar bjartsýnir Íslendingar komu sér upp búnaðarskólum víða um landið á ofanverðri nítjándu öld og svo að lokum háskóla á Hvanneyri árið 1947. Einn af búnaðarskólunum, Hólar í Hjaltadal, fékk heimild til þess að starfa sem háskólastofnun og starfar sem háskóli í dag. Menntakerfið í landbúnaði hefur alltaf tekið breytingum. Nærtækt dæmi eru búnaðarskólarnir sem voru víða en með bættum samgöngum og fjarskiptum fækkaði þeim þangað til eftir urðu tveir, búfræðideildin á Hvanneyri og garðyrkjuskólinn á Reykjum. Ég tel vera kominn tíma á það að íhuga næstu skref í þróun náms í landbúnaði.

### Samvinna við leiðandi háskóla í fjarkennslu og lífvísindum

Nýsköpun og aukin verðmætasköpun eru forsendur fyrir því að landbúnaðurinn nái að dafna á komandi árum. Því er mikilvægt að greint sé hvort hægt sé að hvata nýsköpun með því að auka samvinnu milli Landbúnaðarháskólans og Háskólans á Akureyri. Báðir þessir skólur hafa



### Síðustu fimmtán ár hafa reynst Landbúnaðarháskólanum erfið

öflugar auðlindadeildir sem ætla má að gætu skapað mikla samlegð. Sjávarútvegsdeildin við Háskólann á Akureyri er í fremstu röð í heiminum en jafnframt er þar öflug lífvísindadeild. Augljós samlegð er á milli lífvísinda og landbúnaðar. Sem dæmi má nefna grasprótunframléiðslu sem mikið er til umræðu í Danmörku þessi misserin, en hún spratt upp úr samvinnu lífvísinda og búvísindadeilda í háskólum þar ytra. Háskólinn á Akureyri hefur verið deigla nýsköpunar í sjávarútvegi síðustu ár og fjölmörg verkefni þaðan náð að blómstra og auknið verðmætasköpun við Íslandsstrendur.

### Sífræðsla og endurmenntun

Á tímum þar sem nauðsynlegt er að styrkja þær búgreinar sem fyrir eru með nýsköpun og efla verðmætasköpun í landbúnaði má ætla að það geti verið mikils virði að auka samvinnu milli HA og LbhÍ. Þá er HA leiðandi í fjarkennslu og hefur verið í fararbroddi í að nýta fjarkennslulausnir um árabíl. Fyrir landbúnaðinn kann það að reynast mikilsvert að auka þekkingu í þeim efnum þar sem á komandi árum verður sífræðsla og endurmenntun æ mikilvægari. Með aukinni tæknivæðingu og nákvæmnivæðingu landbúnaðarins vegna hinna svokölluðu fjórðu iðnbyltingu mun þörf á slíkum úrræðum aukast. Náminu í búskapnum lýkur aldrei og síst ekki nú til dags.



## ÍSLAND ER LAND ÞITT



Súðavík við Álftafjörð. Súðavíkurreppur er hreppur við sunnanvert Ísafjarðardjúp. Aðalatvinnuvegir eru landbúnaður og sjávarútvegur. Hinn 1. janúar 1995 sameinuðust Ögurreppur og Reykjarfjarðarhreppur Súðavíkurreppi. Árið 1995 féll stórt snjóflóð á þorpið og fórust 14 manns. Þá var ákveðið að flytja fasta búsetu manna innar í fjórðinn þar sem stór hluti af gamla þorpinu stendur á snjóflóðahættusvæði. Byggt var undir fjallinu Kofra í landi Eyrardals, sunnan Saurdals og ofan við Langeyri. Búist er við mikilli atvinnuuppbyggingu í Súðavík á komandi misserum, bæði vegna laxeldis og ekki síður vegna byggingar kalþörungaverksmiðju, líkt og gert var á Bíldudal.

Mynd / Hörður Kristjánsson



Guðrún Birna Brynjarsdóttir, verkefnisstjóri yfir tiltekt í geymslum Bændasamtakanna í kjallara Hótel Sögu stendur hér vígreif með Gunnari Ah. Jensen hjá Nýju sendibilastöðinni, sem sá um að flytja gögnin á Þjóðskjalasafnið.

# Gersemar og gögn úr geymslu Bændasamtakanna send í varðveislu

– Níu bretti til Þjóðskjalasafns

Guðrún Birna Brynjarsdóttir, verkefnisstjóri yfir tiltekt í geymslum Bændasamtakanna í kjallara Hótel Sögu, hefur unnið hörðum höndum síðan í maí að flokka og taka til í gömrum gögnum, margt af því frá tíma Búnaðarfélag Íslands. Á dögunum fór síðan stór farmur til varðveislu á Þjóðskjalasafni Íslands, níu bretti með gögnum sem spanna um 100 ára sögu. Mest var af nautgripaskýrslum úr gömlu skjalasafni Búnaðarfélag Íslands en einnig fór heill kortaskápur og skjalakassar með uppdráttum frá Byggingaþjónustu landbúnaðarins til varðveislu á Þjóðskjalasafnið. /ehg



Það voru níu bretti sem fóru á dögunum til varðveislu í Þjóðskjalasafninu af gögnum sem spanna 100 ára sögu landbúnaðar hér á landi.



Það var skemmtilegt að rýna í handmáluð gögnin sem meðal annars innihéldu handskrifuð skjöl um þunga hrúta, tveggja vetra og eldri, á sýningum frá 1929-1946, kjötneyslu á Íslandi frá 1934-1946, túnstærð og töðufeng og síðan heldur Guðrún Birna á fjórum tegundum ræsa, grjótræsi, hnausræsi, pípuræsi og viðarræsi.



Ragnhildur Helga Jónsdóttir, safnstjóri Landbúnaðarsafns Íslands, var kampakát að fá muni úr geymslunni til varðveislu, meðal annars bronsstytta af Halldóri Vilhjálmssyni, skólustjóra Bændaskólans á Hvanneyri um áratuga skeið.

Ár	Kg	Kg	Kg	Kg	Kg
1934	3237491	2382	28095	12749	12749
1935	3352840	3344	259239	12749	12749
1936	3008244	4136	218160	12749	12749
1937	4291696	4136	218160	12749	12749
1938	420256	4136	218160	12749	12749
1939	5453005	4136	218160	12749	12749
1940	6310200	4136	218160	12749	12749
1941	6848852	4136	218160	12749	12749
1942	72209380	4136	218160	12749	12749
1943	7307429	4136	218160	12749	12749
1944	7053772	4136	218160	12749	12749
1945	65769703	4136	218160	12749	12749

Framboð á íslensku kjötmeti rétt fyrir miðja öld.

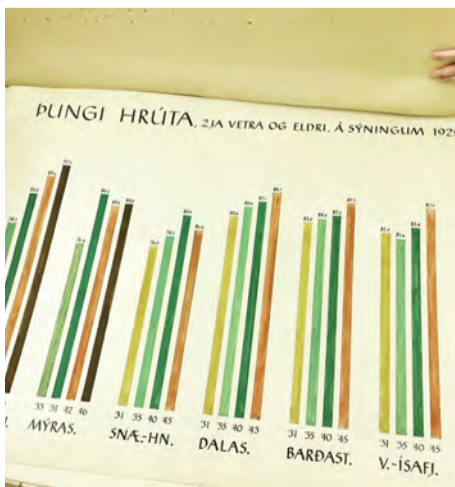

Þyngdarmælingar á hrútum, 2 vetra og eldri.

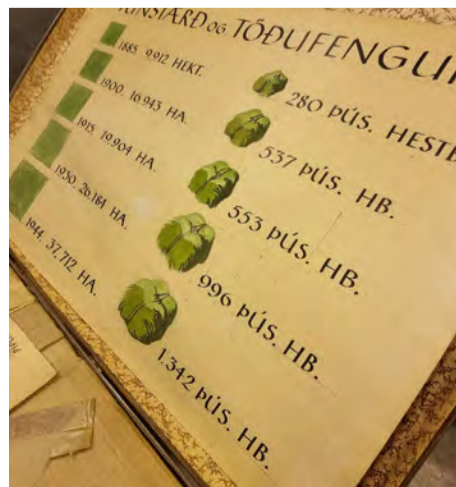

Túnstærð og töðufengur er áhugavert til lestrar.

S egir nú af Sigrúnu Haraldsdóttur. Hennar hefur þó verið lítillega getið hér í Bændablaðinu og birtar eftir hana stökur, en frekari ítarefni fara hér eftir lesendum til glöggvunar. Sigrún fæddist á Blönduósi á árinu 1953, dóttir hjónanna Elínar Ólafsdóttur og Haraldar Karlssonar, þá bænda í Litladal í Svínavatnshreppi A-Húnavatnssýslu. Sigrún á þannig sveitarætur sterkar þó hún sé vistuð í Reykjavík frá tíu ára aldri. Hagnæmsku sækir hún til beggja foreldra, móðir Sigrúnar af kunnri Guðlaugsstaða- og Snæbjarnarætt í Vatnsdal og faðir hennar Haraldur hagarður í betra lagi. Mestan sinn starfsaldur hefur Sigrún átt á Landspítalanum í Reykjavík sem einn af okkar tilvitnuðu „sérfræðingum“ á heilbrigðis- og tæknisviði. Á árinu 2015 kom út ljóðabókin Hvítir veggir eftir Sigrúnu, í meira lagi eiguleg ljóðabók. En lausavísur Sigrúnar hafa víða ratað í blöð og tímarit, og í þessum vísnaðálki verða mestanpart birtar hestavísur sem orðið hafa til, enda Sigrún dolfallin hestamanneskja. Nú er líka tími hestaferða vítt um okkar fagra land, og Bændablaðið atað í hestamyndum.

Um gæðinginn Frakka eru fyrstu fimm vísur þessa þáttar:

Lífi þegar leyst verð frá  
lýt ég höfði og þakka,  
góða fyrir Guðs-umsjá  
og gæðinginn hann Frakka.

Undan fæti glymur grund,  
gott er sæti í hnakki.  
magnar kæti, mýkir lund  
minn ágæti Frakki.

Víst ég þakka veröld má  
vetrar hlakka brýnu.  
Hef ég Frakka að horfa á  
háu makka línu.

Vökul unaðs- vakir -þrá,  
villta bærir strengi.  
Vildi ég láta teygja tá  
töfrafák á engi.

Klýfur vindinn klárinn minn  
kjarkur aldrei hikar.  
Fagurgengi fákurinn  
fram á veginn stikar.

Hart þó leiki heimsins puð  
hef ég margt að þakka.  
Af stakri elsku gaf mér Guð  
gæðinginn hann Frakka.

Ótal gæðinga hefur Sigrún átt og alið um sína daga. Hestinum Sprota hefur hún ort marga afbrigðs vísuna:

Sproti fríður löppum létt  
lyftir gríðarlega.  
Töltir þýður, tekur sprett,  
talinn þrýði vega.

Hástigur og frískur fer  
fasmikill um götur,  
lítt sá góði gandur er  
gerður fyrir lötur.

Hnarreistur með gust og gný  
götu stikar vota,  
það er kyngikraftur í  
klárnum honum Sprota.

Um hestinn Nóa frá Stóra-Hofi orti hún margar vísur:

Montinn töltir, mjúkur, knár,  
makkinn lipurt sveigður,  
finbyggður og fótahár,  
fagurlega eygður.

Væri ég hryssa vors um nótt  
vafin angan frjóa,  
hve ég mundi falla fljótt  
fyrir honum Nóa.

Jakob á Hóli í Svartárdal trúði Sigrúnu fyrir því, að hann hefði haft hestinn Blakk hakkaðan til hádegisverðar. Sigrún orti þá þessa tíðindavísu:

Endar jafnan allra leið  
og ævitörn.  
Blakkur rann sitt Skúlaskeið  
í skeifugörn.

Umsjón:  
Árni Geirhjórtur Jónsson  
kotabyggð1@gmail.com



## FRÉTTIR

Norðlenska, Kjarnafæði og SAH:

## Samkomulag um samruna uppfyllt

Samkomulag um samruna Kjarnafæðis, Norðlenska matborðsins og SAH afurða var undirritað í júlí 2020. Samkeppniseftirlitið heimilaði samrunann með skilyrðum í apríl síðastliðinn. Skilyrði hafa verið uppfyllt og geta samrunafélögin því hafið sameiningarferlið.

Rekstrarskilyrði félögunna hafa versnað verulega á liðnum árum og auk þess hafa áhrif samdráttar í kjölfar Covid-19 gert þá stöðu enn þyngri.

Sameining félögunna og sú hagræðing sem stefnt er að með henni er nauðsynleg svo standa megi vörð um þá mikilvægu framleiðslu og þá þjónustu sem félögin veita bændum, viðskiptavinum og neytendum.



Vonir standa til þess að samruni félögunna verði formlega frágenginn í lok sumars en eigendur samrunafélögunna hafa komið sér saman um að formaður stjórnar sameinaðs félags verði Helga Björk Eiríksdóttir og forsvarsaður félagsins verði Ágúst Torfi Hauksson. /NH



Starfsfólk Haga og þeirra átta frumkvöðlafyrirtækja sem fengu styrk úr nýsköpunarsjóðnum „Uppsprettni“, þegar tilkynnt var um styrkina á dögnum. Mynd/Hagar

Styrkir Haga:

## Íslensk matvælaframleiðsla

Hagar hafa veitt átta frumkvöðlafyrirtækjum styrk að verðmæti 11 milljóna króna til að vinna að nýsköpunarverkefnum í matvælaíðnaði.

Peningarnir koma úr nýsköpunarsjóðnum „Uppsprettni“ hjá Högum, sem hefur það markmið að styðja við frumkvöðla til þróunar og nýsköpunar í íslenskrum matvælaframleiðslu. Sjóðurinn leggur sérstaka áherslu á að verkefni sem hljóta styrkveitingu taki tillit til sjálfbærni og styðji innlenda framleiðslu. Alls bárust tugir umsókna um styrk í sjóðinn og valdi matsnefnd átta verkefni til styrkveitingar.

Verkefni sem hlutu styrkveitingu eru eftirfarandi:

The Optimistic Food Group framleiðir ferskar og góðar grænkeravörur. Þeirra fyrsta vara á markað verður Happyroni.

Responsible Foods vinnur

að framleiðslu á ostasmánslinu Crunchy Toppers sem er framleitt með nýstárlegri tækni og eykur nýtingu á hráefnum við framleiðslu á þurrkuðu ostanasli.

Vegangerðin framleiðir matvörur sem innihalda engar dýrafurðir úr nærumhverfi. Fyrsta vara Vegangerðarinnar verður Tempeh sem er kolvetnari grænkeravara.

Kokteilaskólinn hlaut styrk til framleiðslu á kokteilasírópi í hæsta gæðaflokki. Sírópið er ætlað að auðvelda gerð kokteila, bæði óáfengra og áfengra.

Plantbase Iceland vinnur að framleiðslu á næringarríku kjötlíki úr plönturíkinu og nota til þess náttúrulega gerjunarferla. Bongó Bongó verður fyrsta próteinríka vara Plantbase á markað.

Livefood ehf. vinnur að framleiðslu á hágæða íslenskum grænkerastum. Ostarnir verða unnir úr íslenskum kartöflum og því einstakir á heimsvísu. /MHH



Matvælaráð: Nýtt Matvælaráð Samtaka iðnaðarins, talið frá vinstri í efri röð, Sigurður Hannesson, framkvæmdastjóri SI, Stefán Magnússon, markaðsstjóri CCEP á Íslandi, Gunnar Sigurðarson, viðskiptastjóri hjá SI, Sæmundur Sveinsson, fagstjóri Matvís, og Sigríður Mogensen, sviðsstjóri iðnaðar- og hugverkasviðs SI. Í neðri röð eru Valmundur Pétur Árnason, framkvæmdastjóri Lostæti Austurlyst, Rannveig Tryggvadóttir, framkvæmdastjóri Kötlu og formaður Matvælaráðs SI, og Auðjón Guðmundsson, framkvæmdastjóri markaðs- og sölusviðs Nóa Sírius. Mynd/Birgir Isleifur.

## Nýtt Matvælaráð Samtaka iðnaðarins tekið til starfa

Nýtt Matvælaráð Samtaka iðnaðarins (SI) hefur verið sett á laggrinnar.

Í ráðinu sitja Rannveig Tryggvadóttir, framkvæmdastjóri Kötlu, sem er formaður ráðsins, Auðjón Guðmundsson, framkvæmdastjóri markaðs- og sölusviðs Nóa Sírius, Gunnlaugur Karlsson, framkvæmdastjóri Sölufélags garðyrkjumanna, Sigurjón R. Rafnsson, aðstoðarkaupfélagsstjóri

Kaupfélags Skagfirðinga, Stefán Magnússon, markaðsstjóri CCEP á Íslandi, Sæmundur Sveinsson, fagstjóri Matvís, og Valmundur Pétur Árnason, framkvæmdastjóri Lostæti Austurlyst.

Þetta kemur fram í tilkynningu frá SI. Matvælaráð er vettvangur umræðu um stöðu matvælaíðnaðar á Íslandi, greininga og margvíslegrar stefnumótunar ólíkra matvæla- og drykkjarframleið-

enda innan Samtaka iðnaðarins. Matvælaíðnaður á Íslandi skapar 4,6% landsframleiðslunnar, sem eru ríflega 122 milljarðar króna og í greininni eru starfandi um 10.400 manns, sem er 5% af heildarfjölda starfandi í landinu. Nýja ráðið áformar í haust að efna til umræðu um stöðu íslenskra matvælaframleiðenda, helstu áskoranir og tækifæri í atvinnugreininni. /MHH

Karolina fund:

## Lífræn ræktun á Íslandi

Anna María Björnsdóttir hefur í eitt og hálf ár unnið að heimildarmynd um lífræna ræktun á Íslandi.

Tilrög myndarinnar eru sú að Anna bjó í Danmörku í tíu ár þar sem tengdforeldrar hennar reka lífrænt bú og mikil áhersla er lögð á lífræna ræktun. Allt annað umhverfi og viðhorf blöstu við henni og fjölskyldu hennar þegar hún flutti til Íslands.

Að sögn Önnu er Ísland töluvert á eftir löndunum í kringum okkur þegar kemur að lífrænni ræktun. „Á meðan ég bjó í Danmörku varð ég ólétt og þar var mikil umræða um lífræna ræktun og mikilvægi lífrænnar fæðu á meðgöngu til að draga úr magni eiturefna sem fóstrið verður fyrir. Einnig komst ég að því að stefna margra sveitarfélaga í Danmörku er að börnum í leikskólum sé boðið upp á lífrænt fæði og þannig var það þar sem við bjuggum. Þetta vakti áhuga minn á lífrænni ræktun og þeim mun meira sem ég kynnti mér málið óx áhugi minn á því. Lífræn ræktun snýst ekki bara um heilbrigði okkar heldur líka jarðarinnar. Við fjölskyldan vorum því farin að neyta nánast eingöngu matar sem hafði verið ræktaður með aðferðum sem viðurkenndar eru sem lífrænar.“

Allt annað umhverfi

„Allt annað umhverfi og viðhorf blöstu við okkur þegar við fluttum til Íslands. Mun minna er af



lífrænum matvælum í boði á Íslandi en í Danmörku. Það er því erfitt að neyta einvörðungu lífrænna afurða og umræðan um lífræna ræktun og lífrænt mataræði lítil. Ég komst fljótt að því að Ísland er langt á eftir löndunum í kringum okkur hvað varðar lífræna ræktun og aðeins eru um 30 lífrænar bændur á Íslandi af u.þ.b. 3.000. Sú tala hefur nánast staðið í stað í áratugi.

Margir þessara bændu hafa synt á móti straumnum í áratugi en hafa á sama tíma sýnt og sannað hvernig er hægt að stunda lífræna ræktun á Íslandi. Sögur þessara bændu eru einstakar og sýna mikið

frumkvöðlaeðli blandað við eldmóð og ástríðu fyrir að rækta matvæli í sátt við jörðina og umhverfið. Í heimildarmyndinni heimsæki ég nokkra þessara bændu og frumkvöðla í lífrænni ræktun á Íslandi.“

Anna er að safna fyrir seinni hlutanum á upptökum og eftirvinnslu á myndinni á Karolina fund og stendur söfnunin til 31. ágúst næstkomandi. Til stendur að frumsýna myndina 2022. /NH

Linkur á söfnunarsíðuna: <https://www.karolinafund.com/project/view/3433>







# NÁTTÚRULEGA GOTT GRILLSUMAR

MEÐ ÍSLENSKU LAMBAKJÖTI

Langþráð sumar með samveru, gleði og góðum mat. Njótum daganna með því besta sem við eigum og grillum lambakjöt – náttúrulega.

Skoðaðu uppskriftirnar á [islensklambakjot.is](http://islensklambakjot.is)

## FRÉTTIR



Sölvi Arnarson, formaður Félags ferðapjónustubænda.

## Góður gangur hjá ferðapjónustubændum: Hjólin snúast hratt

„Það má alveg segja að við sem störfum innan ferðapjónustunnar erum aðeins farin að brosa aftur. Það fór allt vel í gang um leið og hömlum var aflétt af landamærunum og straumur ferðafólks farið vaxandi síðan þá,“ segir Sölvi Arnarson, formaður Félags ferðapjónustubænda. „Hjólin fóru strax að snúast hratt.“

Hann segir að staðan nú sé víðast hvar með ágætum, margt fólk á ferli og nýting alls staðar góð. Bandaríkjamenn séu þeir útlendingar sem eru áberandi flestir um þessar mundir en aðrar þjóðir vissulega líka á ferðinni. „Það er gaman að sjá að bílaleigubílar eru aftur komnir á þjóðvegina, þetta er að verða lífflegt og skemmtilegt,“ segir Sölvi.

### Töluvert áttak að opna aftur

Hann segir að margir hafi átt í erfiðleikum með að opna sína starfsemi á ný eftir langa lokun, frá 14 og upp í 18 mánuði þar sem mest var. „Það er ekki svo erfitt að skella í lás, en það er töluvert áttak að opna aftur. Það er að mörgu að huga og margt sem þarf að gera. Eitt af því sem reyndist mörgum ferðapjónustubændum erfitt núna var að fá nægan mannskap í vinnu. Það var alls ekki auðvelt alls staðar, einhverjir gripu til þess ráðs að hafa skemmri afgreiðslutíma til að mæta því,“ segir hann.

Annað sem við ferðapjónustubændum blasti þegar landamærin voru opnuð var óvissan um á hverju menn gætu átt von. „Það vissi auðvitað enginn hver fjöldinn yrði, það voru ákveðnar væntingar í

gangi en enginn vissi nákvæmlega hvernig þetta yrði. Staðreyndin er að hraðinn varð meiri en menn áttu von á fyrst,“ segir Sölvi.

### Innviðir til staðar

Nú í júlí eru margir Íslendingar á ferðinni og veðurblíða á austanverðu landinu hefur dregið marga þangað. Tjaldvæði eru víða svo gott sem yfirfull og gístmöguleikar aðrir eru vel nýttir. Sölvi segir að innviðir séu í lagi og oft áður hafi verið fleira fólk á ferðinni en nú.

„Þannig að þetta mun allt bjargast, það voru allir tilbúnir að taka á móti ferðafólki og ég finn að það er allt að smella og gengur vel smurt,“ segir hann.

### Ekkert villtvestursástand

Sölvi segir að fólk innan ferðapjónustunnar fái auka hjartaslag þegar Þórólfur boði blaðamannafund og svo hafi verið á dögnum. „Þetta er samt ósköp einfalt, þetta er ekki búið og við verðum að teysta því fólk sem er í forystunni og það hefur sýnt að það veit hvað það er að gera. Það hefur gengið betur hjá okkur en flestum Evrópuríkjum,“ segir hann og bætir við að menn hafi skilning á því að grípa þurfi til ráðstafana nú.

„Ég tek eftir því að menn eru að virða sóttvarnir, það er alls staðar spritt í boði og það er til að ferðahópar óski eftir að þjónustufólk beri grímur þegar það er að störfum. Það er ekki eins og þetta sé eitthvað villtvestursástand, menn eru að vanda sig,“ segir Sölvi. /MPÞ



Íslenski sportbíllinn „Adrenalín“, sem var hannaður og smíðaður af Gunnari E. Bjarnasyni og Theódóri H. Sighvatssyni, er á safninu og vekur þar mikla athygli. Myndir/Aðsendar

### Breiðdalsvík:

# Frystihúsið – nýtt og glæsilegt bílasafn

Laugardaginn 26. júní, á 53 ára afmælisdegi Guðna Th. Jóhannessonar, forseta Íslands, var opnað nýtt og glæsilegt bílasafn á Breiðdalsvík.

Safnið heitir „Frystihúsið bílasafn“ eða „Factory Car Museum“ á ensku. Safnið eru í eigu þeirra Ólafs Hvanndals, Ingólfs Finnssonar, Guðbjartar Guðmundssonar og Ingólfs Finnbogasonar. Þar eru rúmlega 20 bílar af ýmsum tegundum, m.a. Porsche, Mercedes Benz, Lotus, BMW, Morgan og Jaguar. Þá er á safninu eintak af íslenska sportbílum „Adrenalín“, sem var framleiddur í aðeins tveimur eintökum skömmu fyrir síðustu aldamót.

„Bílarir eru flestir í einkaeigu og þá ýmist í eigu okkar eigenda safnsins eða annarra sem hafa verið svo velviljaðir að lána safninu bíla. Safnið mun verða lifandi á þann hátt að safngripum verður reglulega skipt út svo alltaf verði eitthvað nýtt að sjá fyrir gesti,“ segir Ólafur.

En hvaða bíll fær mesta athygli á safninu?

„Það er Mercedes Benz 290B árgerð 1937 en sá bíll var embættisbíll Werner Gerlach, ræðismanns Þýskalands á Íslandi á stríðstímanum og líklega einn sögufrægasti bíll Íslandssögunnar,“ segir Ólafur. Safnið, sem er í gamla frystihúsinu á Breiðdalsvík verður opið í allt sumar alla daga frá kl. 10.00–18.00 og kostar þúsund krónur inn á safnið en frítt er fyrir börn 12 ára og yngri. /MHH



Guðbjartur Guðmundsson (lengst til vinstri), Ólafur Hvanndal Ólafsson, Ingólfur Finnbogason og Ingólfur Finnsson að opna safnið laugardaginn 26. júní 2021. Þeir hvetja alla til þess að leggja leið sína til Breiðdalsvíkur til þess að skoða bílasafnið og njóta alls þess sem bærinn hefur upp á að bjóða.



Tveir af bílunum á safninu, Mercedes Benz 290B árgerð 1937 (til vinstri) og Mercedes Benz 170V árgerð 1936.



Mikið af glæsilegum bílum eru á safninu þar sem bílaáhugamenn, karlar og konur geta gleymt sér við að skoða bílana.

## KONUR 40 ÁRA OG ELDRÍ

VIKAN YKKAR Á SPÁNI: 19. OKT ALBÍR / 27. OKT TENERIFE

Vinsælar kvennaferðir til Spánar og Tenerife í boði í haust. Vandað uppbyggjandi lífsgæðanámskeið hagnýtt og skemmtilegt. Frábærar skoðunarferðir og hæfilegar gönguferðir.

Beint flug og gott hótél með morgun og kvöldverði, notaleg samvera og tækifæri til nýrrar vináttu. Uppbyggjagarferðir sem hafa fengið frábærar umsagnir. Kjörrið fyrir stakar konur hvaðan af landinu sem er enda vönduð dagskrá, örugg fararstjórn og hlý stemming, en líka gaman fyrir vinkonur og hópa. Sól, sæla og útivera á Spáni í góðum félagsskap, gerist ekki betra!

Allar upplýsingar: <http://www.skotganga.co.uk/sjalfsraektarferdir>

Inga Geirs fararstjóri Skotgöngu – [inga@skotganga.co.uk](mailto:inga@skotganga.co.uk)  
Kristín Linda sálfræðingur Huglind – [kristinlinda@huglind.is](mailto:kristinlinda@huglind.is)

**Bændablaðið**  
**Kemur næst út**  
**12. ágúst**

# Ný og öflug vefverslun fyrirtækja

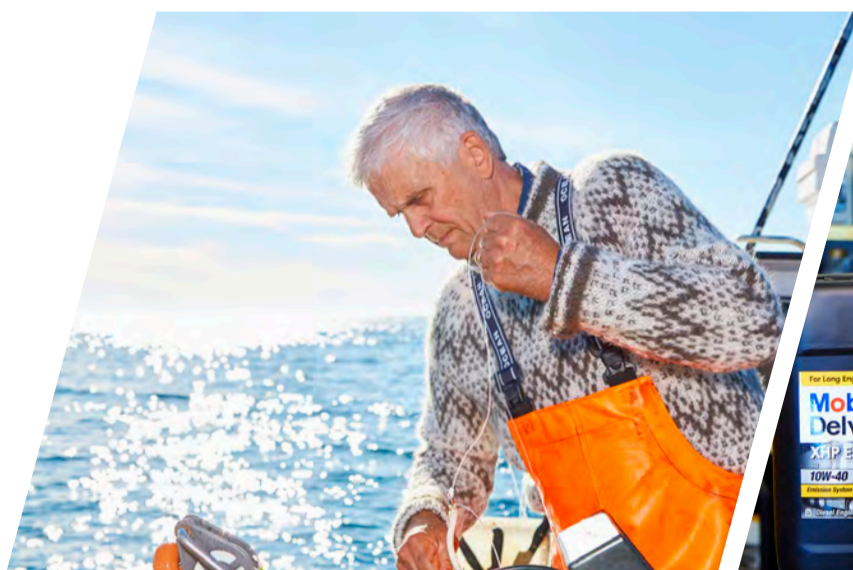

## Við tökum vefverslunina alla leið

Við kynnum nýja vefverslun N1 með um 5.000 vörunúmer fyrir fyrirtæki og fólk í rekstri, hvort sem er til sjávar eða sveita. Fyrsta skrefið er að skrá sig og skoða úrvalið – svo sendum við þér það sem þú kaupir. Við tökum hlutina nefnilega alla leið á netinu líka!

Skráðu þitt fyrirtæki á [vefverslun.n1.is](https://vefverslun.n1.is)



440 1000 [n1.is](https://n1.is)

## FRÉTTIR



Verkefnið Glæðum Grímsey mun standa út árið 2022 og þess vænst að það muni styrkja búsetu í eyjunni. Myndir / Kristján Þ. Halldórsson á vef Bygðastofnunar

## Glæðum Grímsey: Framlengja verkefnið til loka næsta árs

Ákveðið hefur verið að halda verkefninu Glæðum Grímsey áfram út næsta ár. Bygðastofnun leggur verkefninu til fjármuni úr Brothættum byggðum líkt og verið hefur undanfarin ár og eru þau nýtt til verkefnastjórnunar og til að styrkja framfaraverkefni.

Akureyrarbær og Samtök sveitarfélaga leggja verkefninu einnig lið og annast umsýslu þess með Bygðastofnun.

Þáttur íbúa í Grímsey snýst um að styrkja samfélagið með ýmsum framfaraverkefnum en þyngst vegur þó dugnaður þeirra sjálfra í verkefninu. Íbúar komu saman á dögnum til fundar sem loks var hægt að boða eftir að kórónuveirufaraldur er í rénun, en farið var yfir stöðuna og framhaldið rætt. Mæting á fundinn var mjög góð.

Halla Björk Reynisdóttir, formaður verkefnisstjórnar og forseti bæjarstjórnar Akureyrarbæjar, setti fundinn og gerði grein fyrir ákvörðun um framlengingu verkefnisins til loka árs 2022, í kjölfar samtals fulltrúa Akureyrarbæjar við stjórnvöld og samþykktar ríkisstjórnar þar að lútandi.

Nánar var farið yfir helsta árangur



Á bryggjunni í Grímsey.



Góð mæting var á íbúafund sem haldinn var um verkefnið nýverið.

verkefnisins til þessa og áherslur næstu mánaða. Í framhaldi af því var gerð grein fyrir stöðu markmiða í verkefnisáætlun og að því loknu skiptu íbúar sér í hópa til að ræða áherslur í vinnu næstu missera í framlengdu verkefni. /MMP



Jón Jóhannsson í Mosskógum í Mosfellsdal hefur ræktað grænmeti um árabíl og byrjaði með grænmetismarkað á staðnum fyrir 20 árum sem hefur þróast út í líflegan bændamarkað allar helgar yfir sumarið.

# Alls konar gómsætt og gott úr sveitinni

Jón Jóhannsson er staðarhaldari að Mosskógum í Mosfellsdal þar sem haldinn hefur verið grænmetismarkaður í 20 ár.

Á hverju ári bætist við úrvalið og er þar að finna fjölbreyttan varning frá ræktendum og framleiðendum í nágrenninu, blóm, glænýjan silung úr Þingvallavatni, hunang, umhverfisvænar sápur með ýmiss konar jurtum ásamt veitingum frá ýmsum þjóðlöndum.

Blaðamaður Bændablaðsins átti leið um Mosskóga á dögnum, þegar annar markaður sumarsins var haldinn. Opíð er allar helgar, laugardag og sunnudag fram í september/október, allt eftir því hvað veðrið leyfir. Það var hin fínasta sumarstemning á markaðnum en Jón segir þau fara rólega af stað og auglýsa lítið í byrjun þannig að þau nái að anna eftirspurn.

„Við auglýsum okkur á Facebook en þegar á líður sumarið verður meira úrval og því förum við hægt í sakimar til að byrja með. Ég byrjaði hér með trjárækt en fór svo smátt og smátt út í grænmetið og var í raun algjör tilviljun að við byrjuðum með markaðinn á sínum tíma. Það kom viðtal í Morgunblaðinu og það varð algjör sprenging hér, komu um tvö þúsund manns og allt tæmdist á augabragði. Síðan hefur þetta fest sig í sessi og það er alltaf jafn góð og hugguleg stemning hérna sem fólk sækir í, en núna má eiginlega segja að þetta sé orðið bændamarkaður því úrvalið er mun meira en eingöngu grænmeti,“ útskýrir Jón Jóhannsson í Mosskógum. /ehg

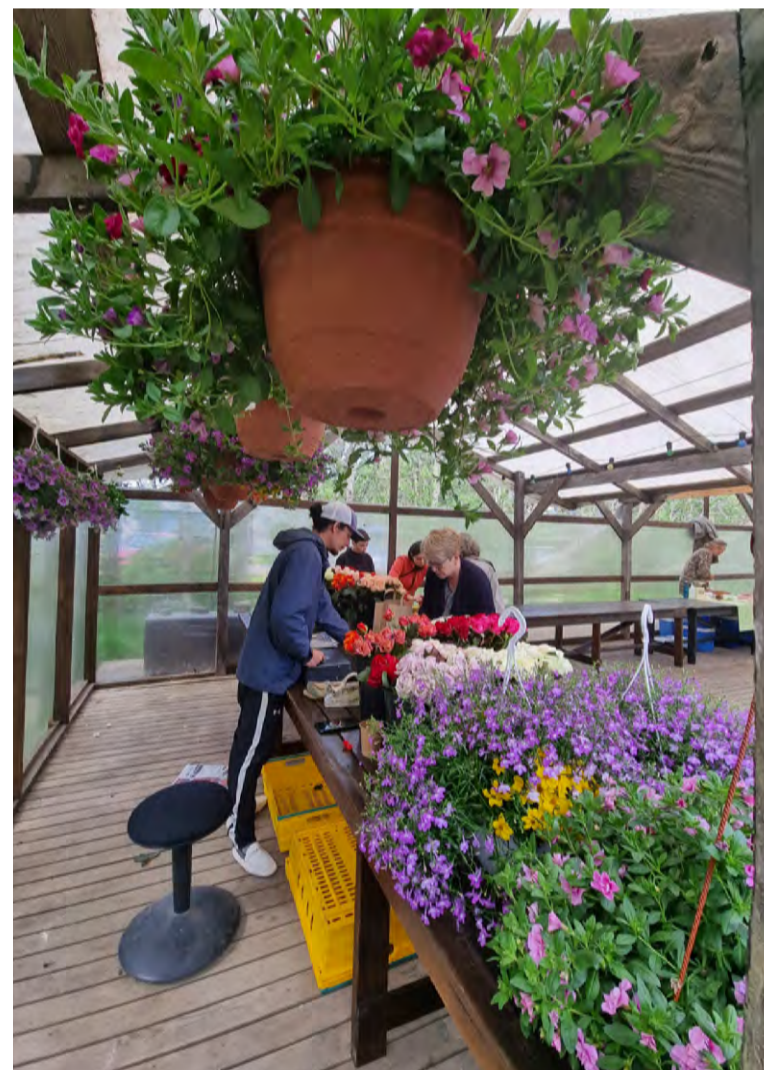

Glæsileg blóm voru til sölu frá Dalsgarði.



Það er ekki amalegt að geta keypt sér nýveiddan silung beint upp úr Þingvallavatni.



Þessi mæðgin seldu alls kyns tegundir af hunangi frá heimalandi sínu.

**Donaldson**  
Filtration Solutions



**REKI**

REKI EHF ER STOLTUR UMBOÐSAÐILI DONALDSON Á ÍSLANDI. EIGUM MIKIÐ ÚRVAL AF SÍUM Á LAGER.

Reki ehf Höfðabakka 9 110 Reykjavík  
Sími: 562 2950 Fax: 562 3760  
E-mail: bjorn@reki.is www.reki.is

# OPIÐ FJÓÐS í Réttarholti í Skagafirði laugardaginn 24.júlí frá kl. 15 - 19

Allir velkomnir  
Léttar veitingar

Nýtt hátækni fjós í algerum sérflokki var tekið í notkun 12. júní 2020 en ekki hefur gefist tækifæri til að hafa opið fjós fyrr en nú sakir aðstæðna.

Fjósið er búið eftirfarandi búnaði:

- 2 x GEA Dairy Robot R9500 mjaltþjónar
- Innréttingar frá GEA
- Kúabursti frá GEA
- Flórsköfupjarkur með úðakerfi frá GEA
- Wela longline legumottur frá Kraiburg
- Sjálfvirk tóðurkerfi með 20 m<sup>3</sup> heilfóðurblandara og gjafabandi frá GEA
- Steinbitar frá Thye-Lokenberg
- Fullkomið loftræstikerfi frá Big Dutchman

Lífland óskar ábúendum þeim Anniku og Róbert hjartanlega til hamingju með þetta glæsilega fjós.



GEA

Big Dutchman

thye-lokenberg  
Betonwerke GmbH

KRAIBURG



LÍFLAND

Sala og ráðgjöf  
Sími 540 1100

www.lifland.is  
lifland@lifland.is

## HUSQVARNA GÓLFSLÍPIVÉLAR, RYKSUGUR, VATNSSUGUR OG SLÍPIVERKFÆRI



Husqvarna



Wendel  
Stofnað 1957

Tangarhöfða 1  
110 Reykjavík  
S: 551 5464  
wendel.is

Umboðsaðili fyrir Husqvarna slípivélar, ryksugur, vatnssugur og slípiverkfæri á Íslandi eftir sameiningu HTC og Husqvarna.

## FRÉTTIR

Sveitarstjórn Dalabyggðar horfir í kringum sig með hugsanlega sameiningu í huga:

# Horfum á sameiningu sem uppbyggjandi sóknaraðgerð en ekki vörn

– segir Kristján Sturluson, sveitarstjóri í Dalabyggð

„Okkar viðleitni miðar að því að styrkja stjórnsýsluna, sjá hvaða möguleikar eru fyrir hendi í því skyni að stækka og eflast. Í okkar huga er þetta sóknaraðgerð, við horfum svo á að við séum í sókn og að byggja upp en þetta verði ekki varnaraðgerð,“ segir Kristján Sturluson sveitarstjóri í Dalabyggð. Sveitarstjórn Dalabyggðar lét á liðnum vetri vinna fyrir sig valkostagreiningu varðandi hugsanlega möguleika á sameiningu við önnur sveitarfélög.

Markmið þess verkefnis var að greina styrk- og veikleika, tækifæri og ógnanir Dalabyggðar kæmi til sameiningar sveitarfélagsins við önnur. Valkostagreiningin á að auðvelda sveitarstjórn að meta hvort og þá við hvaða sveitarfélög hefja skuli sameiningarviðræður við. Bent var á 6 möguleika og völdu þátttakendur á rafrænum íbúafundi á milli þeirra. Fýsilegast þótti að snúa sér fyrst til nágretta í Helgafellssveit og Stykkishólmi og Húnaþingi vestra.

*Þráðurinn tekinn upp á ný í haust*

„Við höfum nú í júní átt fundi með fulltrúum í sveitarstjórn Húnaþings vestra annars vegar og Stykkishólmsbæjar og Helgafellssveitar hins vegar. Þeir komu til skrafs og ráðgerða við okkur hér í Búðardal og við gerum ráð fyrir að endurgjalda heimsóknina með því að fara til þeirra í haust,“ segir Kristján. „Það er engin niðurstaða úr þessum fundum enda var það ekki ætlunin, þetta var samtalið um möguleika og næstu skref,“ segir hann. Niðurstaða sveitarstjórnar í vetur hafi verið sú að hefja samtalið við áður nefnd sveitarfélög, það hafi verið gert og verði þráðurinn tekinn upp að nýju á komandi hausti.

*Margir kostir fyrir hendi*

Hugsanlegt nýtt sveitarfélag með Dalabyggð, Helgafellssveit og Stykkishólmi innanborðs yrði með 1.936 íbúa, en Dalabyggð og Húnaþing vestra hefði 1.854 íbúa. Fleiri kostir voru listaðir upp í valkostagreiningunni, einn þeirra var að horfa til Vesturlands,



Dalabyggð liggur að Breiðafirði og nýtur einstaks umhverfis og lífríkis fjarðarins.



Kristján Sturluson, sveitarstjóri í Dalabyggð.

íbúa, en auk Dalabyggðar væri um að ræða Eyja- og Miklaholtshrepp, Grundarfjarðarbæ, Helgafellssveit, Reykhólahrepp og Stykkishólmi. Þá er nefndur sá kostur að horfa til Stranda og Reykhólahrepps en við það yrði til sveitarfélag með 1.523 íbúum og samanstæði af fimm sveitarfélögum, Dalabyggð, Árneshreppi, Kaldrananeshreppi, Reykhólahreppi og Strandabyggð. Ef Húnaþing vestra kæmi með þessum áður nefndum fimm sveitarfélögum yrði til sveitarfélag með 2.704 íbúa.

*Dalabyggð er búsældarlegt landbúnaðarhérað*

Dalabyggð varð til árið 1994 við sameiningu sex hreppa á svæðinu en síðar bættust tveir við. Kristján segir sveitarfélagið landfræðilega stórt en það sé fámenn, íbúarnir um 640 talsins. Stærstu atvinnugreinar sveitarfélagsins eru landbúnaður og matvælaframleiðsla. „Þetta er búsældarlegt landbúnaðarhérað með margvíslega möguleika, en ferðaþjónusta hefur verið vaxandi hér um slóðir og skapað ný störf í stað þeirra sem tapast hafa og þannig að hluta til bætt tapið upp. Við búum svo vel að eiga mörg sérstæð náttúrufrýrberi innan okkar samfélags sem draga að sér gesti, hér eru þekktar laxveiðiár og lág-hitasvæði með hverum og laugum,“ segir Kristján. Landbúnaður hefur aðeins verið á undanhaldi, sama þróun í Dalabyggð og hvarvetna um landið, búum fækkar og þau stækka en þurfa að jafnaði ekki mikinn mannafla í reksturinn.

Kristján nefnir einnig að samgöngur vegi þungt þegar horft sé til sameiningar, víða sé pottur brotinn þegar að þeim komi. Vegtengingar við bæði Snæfellsnes og Húnavatnssýslu gætu verið mun betri. Auk þess sé ástand héraðs- og tengivega ekki alls staðar gott. „Það er alveg ljóst að ef til sameiningar kemur, hver svo sem hún verður, þurfa samgöngur innan nýs sveitarfélags að vera eins greiðar og kostur er,“ segir Kristján.



Dalabyggð er landfræðilega stórt sveitarfélag en fámenn, íbúarnir eru 640 talsins.



Stærstu atvinnugreinar í Dalabyggð eru landbúnaður og matvælaframleiðsla, en ferðaþjónusta sækir í sig veðrið.

*Skiptir mestu að styrkja stjórnsýsluna*

Hann segir að í hugsanlegum sameiningaviðræðum sé einkum horft til þess hvað Dalabyggð varðar að styrkja stjórnsýsluna, að tryggja þjónustu og vöxt í atvinnumálum. Fámenn sveitarfélög eigi erfitt með að sinna lögbundnum skyldum sínum og standa ekki undir þeim kröfum sem gerðar eru á ýmsum sviðum. Mörg þeirra kaupi þjón-

ustu af nágrannasveitarfélögum. „Það má alveg setja spurningamerki við sjálfstæði sveitarfélaga sem eru í þeirri stöðu að kaupa þjónustu af næsta sveitarfélagi. Með því fyrirkomulagi höfum við fært valdið á málaflöknum yfir til annarra, þeir fulltrúar sem íbúar sveitarfélagsins hafa kosið til að annast um sín mál hafa lítill áhrif, valdið á málaflöknum hefur færst út fyrir sveitarfélagamörkin,“ segir Kristján. /MPB

**ÖNNUMST ALLAR  
ALMENNAR  
VINNUVÉLAVIÐGERÐIR**

*Vönduð og góð þjónusta*

**VHE**

VHE • Melabraut 27 • Hafnarfjörður • Hraun 5 Reyðarfirði  
Sími 575 9700 • Fax 575 9701 • www.vhe.is • sala@vhe.is

## FRÉTTIR

## Húnavatnshreppur og sameiningarmálin:

## Skoðanakönnun um vilja íbúa gerð í alþingiskosningum

Sveitarstjórn Húnavatnshrepps hefur tekið jákvætt í ósk forsvarsmanna Blönduósþæjar um að hefja formlegar viðræður um sameiningu sveitarfélaganna tveggja. Sameining var samþykkt í báðum þessum sveitarfélögum í íbúakosningu í byrjun sumars. Tvö sveitarfélög í Austur-Húnavatnssýslu, Skagaströnd og Skagabyggð felldu þá sameiningu.

Fram kemur í fundargerð sveitarstjórnar Húnavatnshrepps að áður en lagt verði í þá vegferð sem sameiningarviðræður eru telji hún

rétt að leggja fyrir skoðanakönnun samhliða alþingiskosningum í lok september.

„Ástæða þess er að tryggja umboð sveitarstjórnar frá íbúum sveitarfélagsins til að fara í slíkar sameiningarviðræður,“ segir í bókun frá fundinum.

Samþykkt var á fundinum að leggja skoðanakönnun fram í þeim kosningum og mun verða lögð fram spurningin; Vilt þú að Húnavatnshreppur fari í sameiningarviðræður við Blönduósþæ?

## Viðræðum verði lokið í síðasta lagi í janúar á næsta ári

Mikil undirbúningsvinna hefur þegar farið fram en sveitarstjórn segir þó að grundvallarmunur sé á þessari sameiningu en þeirri sem felld var í júní síðastliðnum. Verði niðurstöður skoðanakönnunar þær að meirihluti íbúa sveitarfélagsins vilji fara í formlegar sameiningarviðræður ætli sveitarstjórn að leggja allt kapp á að ljúka sameiningarviðræðum og kosningu eins hratt og hægt er og eigi

síðar en í janúar árið 2022. Þá segir í bókun sveitarstjórnar að enn standi þeir fjármunir til boða sem lagt var upp með í fyrri viðræðum og það þrátt fyrir að formlegar viðræður hefjist ekki fyrr en í október. „Mikill og góður grunnur hefur verið lagður fyrir þessar sameiningarviðræður en þó er ljóst að nokkra vinnu þarf að leggja í nýjar viðræður,“ segir enn fremur.

## Brunavarnir í þjónustusamning?

Bent er á vegna bókunar frá Blönduós-

bæ um undirbúning að uppsögn vegna byggðasamlaga að gerðar séu í bréfi frá samgöngu- og sveitarstjórnarráðuneytinu athugasemdir við samþykktir byggðasamlags um Brunavarnir Austur-Húnavetninga.

„Vegna þess ágreinings sem uppi hefur verið um rekstur byggðasamlags um brunavarnir felur sveitarstjórn sveitarstjóra að kanna hvort rekstur brunavarna hjá sveitarfélaginu sé betur kominn í þjónustusamningi milli sveitarfélaganna í stað byggðasamlags.“ /MPP



Viðbygging er að hefjast við leikskólann á Stykkishólmi.

## Stykkishólmur:

## Viðbygging við Leikskóla Stykkishólms

Framkvæmdir eru hafnar við viðbyggingu við Leikskólann í Stykkishólmi. Fyrsta skóflustungan var tekin nýverið við hátíðlega athöfn og því ekkert að vanbúnaði að hefja byggingaframkvæmdir.

Núverandi leikskóli er með þremur deildum og er nú verið að bæta þeirri fjórðu við til að mæta auknum nemendafjölda við skólann. Laus kennslustofa hefur verið nýtt til að bera fjórðu deildina frá árinu 2017, sem þá var orðinn fullsetinn, en í frumhönnun leikskólans var gert ráð fyrir að hægt væri að fjölga deildum skólans um eina. Þá var einnig gert ráð fyrir því í deiliskipulagi hvað varðar nýtingarhlutfall og stærð byggingarreits að því er fram kemur í frétt á vefsíðu Stykkishólms.

## Verklök í febrúar á næsta ári

Verkefnið felst í því að fullbyggja nýju deildina að innan sem utan með innréttingum, og öllum tilheyrandi frágangi og skila tilbúnu til notkunar. Verklegar framkvæmdir voru boðnar út í heild sinni í maí 2021. Tvö tilboð bárust í verkefnið og var því lægra tekið, frá Þ.B.Borg upp á ríflega 57 milljónir króna. Stefnt er að verklokum í lok febrúar 2022. /MPP

## Flúðir:

## Starfsmenn hætta

Halldóra Hjörleifsdóttir, oddviti Hrunamannahrepps, vekur athygli á Facebook-síðu íbúa sveitarfélagsins að þegar leikskólinn Undraland á Flúðum verði opnaður eftir sumarfrí verði átta starfsmenn hætta.

Fjórir af þeim eru að færa sig upp um skólastig og fara þrír af þeim til starfa í Flúðaskóla. Hinir eru að hverfa til annarra starfa og að fara í nám. „Það er óneitanlega slæmt þegar svo stór hluti starfsmannahópsins hætta á sama tíma og er það krefjandi verkefni að ráða inn í þær stöður.“

Við horfum þó bjartsýn á framtíðina og vonum að þetta fari á besta veg,“ segir Halldóra meðal annars og bætir við: „Ljóst er eins og staðan er núna að ekki verður hægt að taka inn ný börn eftir sumarfrí ef ekki bætast fleiri starfsmenn við. Nú er því um að gera fyrir alla að yta við efnilegum starfsmönnum og hvetja þá til að sækja um starf í leikskólanum okkar.“ /MHH

# ÓBOÐLEG AÐFERÐ VIÐ MATVÆLAFRAMLEIÐSLU



Sjókvíaeldi er skaðlegt fyrir umhverfið, lífríkið og eldisdýrin. Um 20% eldislaxa drepast í sjókvíunum og um helmingur þeirra er vanskapaður, nær ekki fullum þroska eða er heyrnarlaus.

Myndin sýnir eldislax í sjókví í Berufirði.

**SEGJUM NEI VIÐ OPNU SJÓKVÍAELDI**



LAXINN LIFI  
FÉLAG UM VERND VILTRIA LAXPISKA









Hnúfubakurinn í Faxaflóa.

Mynd / Special Tours

**Hafrannsóknastofnun:**

**Víðförliir hnúfubakar**

Fyrir skömmu sást til hnúfubaks í Faxaflóa. Vegna alþjóðlegs samstarf um skráningu hnúfubaka var hægt að sjá að sami hvalur hafði verið myndaður við Grænhöfðaejyar, aðeins þremur mánuðum áður en hann var myndaður í Faxaflóa.

Greining hnúfubaksins sýnir svo ekki verður um villst hversu nauðsynlegt samstarf er þegar far dýra er rannsakað og sýnir að hnúfubakar ferðast langar vegalengdir enda eru 5.400 kílómetrar á milli staðanna þar sem myndirnar voru teknar.

Í tilkynningu á vef Hafrannsóknastofnunar segir að Hnúfubakar í Atlantshafi eyði yfirleitt sumrum sínum á fæðuslóð í norðri, til dæmis við strendur Íslands og Noregs, en að á veturna haldi þeir sig við miðbaug, frá Karíbahafi til Grænhöfðaejya. Áður hefur Hafrannsóknastofnun fjallað um hnúfubak sem sást í Cape Samana við Dóminíska Lýðveldið í Karíbahafi í janúar 2020 en hafði áður verið ljósmyndaður og skráður við Ísland. Íslenska hnúfubakaskráin ISMN (IS Megaptera Novaeangliae



Staðsetning Grænhöfðaejya.

Catalog), sem er að finna á Hafrannsóknastofnun, geymir skráningar á yfir 1.500 hnúfubökum frá 1980 til dagsins í dag. Þeim hefur verið safnað í leiðöngrum Hafrannsóknastofnunar og af ýmsum samstarfsaðilum sem sent hafa inn myndir af hnúfubökum ásamt upplýsingum um staðsetningu.

Hægt er að senda inn upplýsingar og myndir á vefslóðina Submit-photo. *NH*

**Röggi ehf.**

Þjónusta við iðnaðinn

Járnsmíðavélar, borar, sverðsagarblöð, stingsagarblöð, demantsblöð



Smiðshöfða 12 · 110 Reykjavík · sími 586 8000 · verslun@roggi.is · www.roggi.is

**NIELSEN SONIC**



**Hljóðeyfar**

Ghost 50

Paradox 45 kr. 44.900

Paradox 40 kr. 38.900

Sonic 45 kr. 38.900

Sub Sonic 6mm kr. 15.900

Ghost 50 kr. 56.000

**Vesturröst**

Sérverslun veiðimanna - Laugaveg 178 - sími: 551 6770 - www.vesturröst.is

**Lely Center Ísland**

**Grammer sæti**



Reykjavík Krókháls 5F – Sími 414 0000 – www.LCI.is  
Akureyri Óðinsnes 2 – Sími 464 8600

**Bændablaðið Smáauglýsingar 56-30-300**

## LANDSJÁ

Landsjá:

## Bændur standa frammi fyrir tvöfaldri vá

„Ég borga aldrei“, sagði bóndinn fyrir austan á hverju hausti þegar kaupfélagsstjórnin var búinn að útlista fyrir honum hvernig hann gæti gert upp við kaupfélagið.

Ekki kunni þessi afstaða góðri lukku að stýra, hvorki fyrir bóndann né kaupfélagið. Bændur standa nú frammi fyrir tvöfaldri vá, annars vegar ógn loftslagsbreytinganna sjálfra og svo hins vegar hugsanlegri ógn vegna vanhugsaðra ákvarðana stjórnvalda í loftslagsmálum. Þess vegna kann að vera ráð að borga stax, grípa til kostnaðarsamra ákvarðana og aðgerða þegar í stað, að því gefnu að það fái stöð í formi sanngjarnra mótvægisáðgerða.



Kári Gautason.

## Bændur í Danmörku óttaslegnir

Fyrirheit um að kolefnisjafna íslenskan landbúnað á næstu níttján árum er tröllaukið verkefni sem mun kosta mikið fé. Það fé mun bætast ofan á framleiðslukostnað íslenskra búvara svo að samkeppnishæfni þeirra mun minnka komi ekkert annað til. Íslenskir bændur gætu framleitt kolefnishlutlaust kjöt en það yrði svo dýrt að neytendur myndu í hrönnum kaupa ódýrara innflutt kjöt sem ekki væri framleitt með jafn ströngum kröfum.

Niðurstaða þeirrar jöfnu yrði hin versta fyrir þjóðarbúið, kolefnisútblástur minnkaði ekki neitt en afkomu íslensks landbúnaðar hefði verið kollvarpað. Íslenskir bændur eru ekki einir um að óttast slíka tvöfalda vá. Bændur í Danmörku horfa upp á það að ríkisstjórn krata hyggst leggja gríðarmiklar álögur á þarlandan landbúnað sem miða að því að draga úr kolefnisspori hans. Álögurnar eru með þeim hætti að ólíklegt verður að teljast að landbúnaðurinn í Danmörku þoli þær öðruvísi en að draga verulega úr framleiðslu og umfangi.

## Grænir tollar til að vernda lífsviðurværi

Landbúnaðarráðherra Þýskalands lýsti því á hinn bóginn yfir síðastliðinn vetur að nauðsynlegt yrði að setja græna tolla á innflutt matvæli til þess að verja lífsviðurværi bænda í Evrópu. Hið sama er upp á teningnum þar ytra og hér. Kolefnisjafna á þýskan landbúnað eigi síðar en 2050 – á meðan Íslendingar stefna að árinu 2040. Þjóðverjar gefa sér samsagt 10 árum lengri tíma en við Íslendingar.

Leiðin sem þýski ráðherrann og fleiri hafa velt upp er að leggja vörugjöld á landamærum sem miða að því að jafna samkeppnisgrundvöll þýskra bænda og afurðastöðva, sem þurfa að standa straum af ákveðnum kostnaði við kolefnisjöfnun, og erlendrar aðila sem þurfa þess ekki. Sé slík gjaldheimta rétt sett upp er talið að hún komist í gegnum nálarauga Alþjóðaviðskiptastofnunarinnar (WTO).

## ESB-kaupfélagið

Í vikunni sem leið kynnti svo Ursula von der Leyen, forseti framkvæmdastjórnar

Evrópusambandsins, aðgerðaáætlun ESB-kaupfélagsins í loftslagsmálum, „Í formi fyrir 55“, sem miðar að 55% samdrætti í útblæstri gróðurhúsalofttegunda 2030. Ein aðgerðanna er sú að setja upp slík vörugjöld á innflutt stál, sement, ál og raforku. Innflytjendum yrði gert að greiða andvirði kolefniseininga fyrir hvert tonn af stáli sem framleitt er með lakari umhverfisáðferðum heldur en tíðkast í ESB. Það kaupfélag hræðist ekki tolla og gjöld til að jafna metin og Íslendingar eru á félagssvæði þess gegnum Evrópska efnahagssvæðið, EES.

Samhliða vörugjöldunum á að flýta fyrir því að fækka kolefniseiningunum sem í umferð eru innan ESB hverju sinni. Það mun hækka á þeim verði (verðið á einingu, tonni af CO2 er rúmar 50 evrur í dag). Gjald á kolefnisútblástur er þegar til staðar hvað iðnað varðar í Evrópu. Það er hins vegar ekki fyrir hendi í landbúnaði. Til þess að leggja kolefnisgjald á landbúnað þarf að leggja mat á kolefnisspor búvöru. Þar er um að ræða mikinn frumskóg.

Og sitt sýnist hverjum um það hvar eigi að draga mörkin utan um rammann sem reiknaður er. Hér á landi hefur til að mynda mun að býsna miklu í útreikningum sama fyrirtækis á kolefnisspori nautakjöts.

## Sömu kröfur til erlendra sem innlendra matvæla

Að mínu viti er eina leiðin til þess að koma í veg fyrir að kostnaður við að kolefnisjafna búvörur hefti íslenskan landbúnað sú, að drífa í boðuðum verkefnum og ná árangri sem fyrst. Jafnframt þyrfti að setja fram það eðlilega og ófrávíkjanlega skilyrði gagnvart íslenskum stjórnvöldum að sömu kröfur séu gerðar til innfluttra matvæla og þeirra sem framleidd eru hérlendis.

Eitt ber þó að hafa í huga, að verði íslenskur landbúnaður ekki loftslagsvænni en sá sem við keppum við – þá mun þessi aðferð ekki virka. Því þarf að kappkosta að ná forskoti í loftslagsmálum, það er einfaldlega lífsspursmál fyrir innlendan landbúnað. Sé ekki hugsað stórt og af framsýni í þessum efnum með því til dæmis að auka framleiðni og afurðasemi grípa, koma á fót kolefnissamlagi, tryggja orkuskipti, innleiða græna tækni og gervigreind munu margar sveitir verða eins og býli bóndans sem nefndur var í byrjun, eyðibýli.

## FRÉTTIR

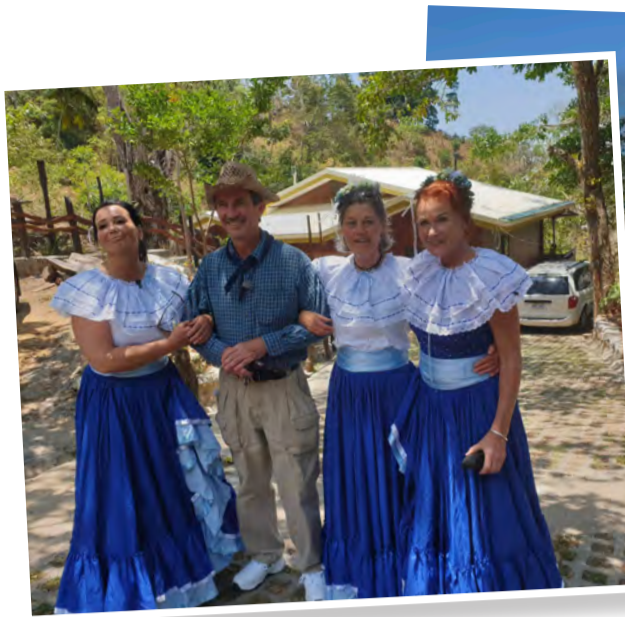

Þó tengslamyndun gangi misjafnlega virðast keppendur þó njóta sín vel.

Raunveruleikapáttur fyrir allan peninginn:

## „Bauer sucht Frau“

Þýska sjónvarpsstöðin RTL heldur um taumana á einum ástsælasta raunveruleikapátti landsins, „Bauer sucht Frau“ – eða Bændur í bónoröðsfor.

Hefur þetta augnakonfekt kætt og kitlað þýskan almenning síðan árið 2005, en um ræðir bændur, þá bæði konur og menn, sem leita eftir lífsförunauti. Efnistökin eru án efa mörgum hjartans mál, enda má finna sömu þáttaraðir í um þrjátíu löndum auk Þýskalands.

Í Þýskalandi hefur þó örlítill breyting verið á síðastliðin misseri, en nú leita bændur utan landsteinanna eftir maka og koma því þáttimír út undir nafninu „Bauer sucht Frau International“. Nýjasta þáttaröðin hefur göngu sína nú í haust og er, sem stendur, leitað logandi ljósi að einhleypu fólki sem til er í tuskið. Viðkomandi þarf að vera einhleypur, þýskumælandi, og/eða með þýskan, austurrískan eða svissneskan uppruna auk þess að starfa við landbúnað á einhvern hátt. Starfssvið þátttakenda er vítt, allir frá kúrekum til kaffiræktenda mega óska eftir þátttöku – í raun eru sem flestir hvattir til að gefa kost á sér. Þeir sem valdir eru munu svo kynna innbyrðis eftir kúnstarinnar reglum.

Samkvæmt þáttunum kemur í ljós að alls hafa tuttugu og tveir bændur frá fjórtán mismunandi löndum nú þegar verið í sviðsljósinu. Bændurnir hafa komið frá Ungverjalandi, Paragvæ, Mexíkó, Kosta Ríka og Suður-Afríku svo eitthvað sé nefnt og afar spennandi væri nú að fá íslenska landvætti með í þann litríka hóp keppinauta.



Borg:

## Sveitahátíðin Grímsævintýri 7. ágúst

Sveitahátíðin Grímsævintýri í umsjón Kvenfélags Grímsness verður haldin laugardaginn 7. ágúst á Borg.

Á hátíðinni fer meðal annars fram ein elsta tombóla landsins, sem hefur hefur verið árlega frá árinu 1926. Dagskrá hátíðarinnar hefst klukkan 13.00 og stendur til klukkan 16.30. Hoppukastalar verða á staðnum, klifurveggur, blíndukaffi, markaður, popp og candyfloss, auk þess sem BMX brós sýna listir sínar á hjólum. Frítt verður í sundlauginu á Borg á meðan hátíðin stendur. Reiknað er með fjölmenni og mikilli stemningu á Grímsævintýri á Borg í Grímsnesi laugardaginn 7. ágúst enda löngu búið að leggja inn pöntun fyrir góðu veðri. /MHH



Mynd / MHH

Sumarblóm:

# Lengdu sumarið í garðinum

Öllum finnst okkur sumarið á Íslandi vera helst til of stutt fyrir okkar smekk. Gjarnan vildum við hafa sól og sumaryl lengi fram eftir haustinu en það er víst ekki eitthvað sem við getum stjórnað.

En eitt sem við getum hins vegar gert er að gera sumarlegt í kringum okkur og ýmist valið blóm sem blómstra seint eða standa lengi fram eftir haustinu.

Prenningarfjólán er íslensk tegund sem er bæði harðgerð og svo er hún lengi að koma með blóm eftir að hún byrjar að blómstra í júní. Hægt er að smella þeim út í garð og þær lifa frekar lengi fram eftir haustinu með sínum fallega fjólu-bláa, gula og hvíta lit. Hún er falleg og mikil garðaprýði ásamt því að vera tákn Garðyrkjuskólans á Reykjum.

Skrautkál getur verið virkilega skemmtilegt og litríkt í garðinum. Það er harðgerð og þolir vel frost fram eftir ári og getur jafnvel staðið af sér veturinn á skjólgóðum stöðum sunnanlands eða í þau skipti sem við Íslendingar fáum mildan vetur.

Stjúpur eru löngu orðnar að hálfgerðri klassík í íslenskum gördum. Þær eru til í ótal litum og litasamsetningum og eru þær ekki bara fallegar heldur virkilega duglegar að halda sér lengi fram eftir hausti með blómin sín stór og falleg. Stjúpurar eru tvíærar og mynda fræbelgi að blómstrun lokinni og sá sér fyrir komandi sumar. Þá er ómögulegt að spá fyrir um hvaða litir koma upp og getur það verið virkilega spennandi að fylgjast með því um komandi sumar.

Snædrífa er lágvaxin og fíngerð en virkilega harðgerð og falleg planta sem blómstrar hvítum, fölbleikum eða fjóluubláum blómum. Hún stendur í blóma allt sumarið, þekur vel þar sem hún er gróðursett og vill helst fá góðan og hjartan stað. Þessi fallega planta stendur vel og er mikið prýði alveg inn í haustið en þolir þó ekki frost.

Ljónsmunni er tignarlegt fjólært sumarblóm sem vex helst á skjól-



Ljónsmunni.



Silfurkambur.



Skrautkál.

göðum og sólríkum vaxtarstað en er einnig harðgerð og duglegt. Það getur orðið allt að 90 sentimetrar á hæð en algengast í gördum er um 40 sentimetrar háar plöntur. Blómin eru í klasa upp eftir blómstönglinum, fremur óregluleg með blóm sem eru oftast einlit og er um virkilega fallega liti að velja.

*Guðrún Birna Brynjarsdóttir, garðyrkjunemi.*

**RAFVER**  
síðan 1956

- Iðnaður
- Aukahlutir
- Verkstæði
- Þjónusta

NT Ryksugur fyrir blautt & þurrt Margar stærðir

HDS Gufudælur Öflugar hreinsivélur

HD Háþrýstidælur

**KÄRCHER**

Skeifan 3 • 108 Reykjavík • Sími 581 2333 • rafver.is • rafver@rafver.is

## FULLWOOD M<sup>2</sup>ERLIN

### Mjaltapjónn

**Hröð úsetning | Hljóðlátur | Viðhaldsífill | Sveigjanleiki í uppsetningu**

**LANDSTÓLPI**

📍 Gunnbjarnarholti, 804 Selfossi 📍 Kaupvangi 10, 700 Egilsstöðum 🌐 www.landstolpi.is  
☎ 480 5600 ☎ 480 5610 ✉ landstolpi@landstolpi.is

**Lely Center Ísland**

**KÚPLINGAR í flestar gerðir dráttarvéla**

Reykjavík: Krókháls 5F – Sími 414 0000 – www.LCI.is  
Akureyri: Óðinsnes 2 – Sími 464 8600

**LYFTI BÚNAÐUR**

HAMPIÐJAN

## Nýr vörulisti og vefverslun

Hampiðjan hefur um árabíl verið sölu- og þjónustuaðili fyrir lyftibúnað með víðtæka þjónustu við sveitarfélög, verktaða og aðra framkvæmdaaðila.

Við höfum eft þessa starfsemi og gert enn betur, aukið við vöruúrvalið, bætt aðgengið og gert pantanir og kaup auðveldari með vefverslun.

**Skoðaðu**  
nýja vörulistann og vefverslunina á:  
[hampidjan.is](http://hampidjan.is)

# HAMPIÐJAN

**HAMPIÐJAN**

Hlífbúnaður	Keðjubúnaður	Keðjuþullarar	Híflaugu
Lásar	Blakkir	Virar	Hólar - Kosar Stálaugu Viraklemmur
Væðispenngir Radíasar Spíttir - Verkfæri	Ströfuc	Strekkjarar	Garn og kaðlar
Hlíflutar og aslúttarúnaður	Dráttarög	Þyrlubúnaður	Flutninganet
Öryggisnet	Öfurstroffur		

## FRÉTTASKÝRING

# Sigurður Sigurðarson dýralæknir hefur verið óbilandi við að merkja stórhættulegar miltisbrunagrafir á Íslandi: Vitað er um 160 miltisbrunagrafir á 130 bæjum á landinu

– Sjúkdómurinn er hættulegur fyrir grasbíta og líka menn og dæmi eru erlendis um að smitefni hafi lifað í jörðu í 550 ár

Hörður Kristjánsson  
hk@bondi.is



Sigurður Sigurðarson dýralæknir hefur um árabil safnað saman upplýsingum um miltisbrunagrafir á Íslandi. Sumarið 2017 hóf Sigurður ásamt konu sinni, Ólöfu Erlu Haraldsdóttur, að merkja allar miltisbrunagrafir sem hann vissi um á landi. Allar götur síðan hafa verið að koma fram upplýsingar um áður óþekktar grafir og eru þær nú alls orðnar 160 á um 130 bæjum víðs vegar um land.

Í júnímánuði síðastliðnum fór Sigurður enn af stað ásamt Ólöfu Erlu til að merkja miltisbrunagrafir. Er þetta gert með númeruðum málmstautum sem Sigurður lét útbúa og reknir eru niður þar sem grafirnar eru. Þetta gerir hann til að þeir sem á eftir koma geti forðast að róta í jarðvegi á þeim stöðum



Sigurður Sigurðarson dýralæknir kemur fyrir einni af mörgum merkingum sínum á miltisbrunagröf 2017.

Mynd / Ólöf Erla Halldórsdóttir.



Sár og vefjadrep á húð eftir miltisbrand.

með hættu á að dreifa úr gróum sykilsins sem þar leynast.

**Baktería sem hefur verið á áhugasviði hernaðarsérfræðinga**

Sjúkdómurinn miltisbruni, miltisbrandur eða anthrax, stafar af eitri sem bakterían „Bacillus anthracis“ myndar. Getur hann verið bráðdrepanði og hafa hernaðaryfirvöld ýmissa landa því sýnt þessari bakteríu sérstakan áhuga í gegnum tíðina. Gallinn við notkun hennar er þó að hún fer ekki í pólitískt manngreinaralit og virðir heldur engin landamæri. Dánarlíkur eru taldar allt að 50 til 80%, ef um smit í öndunarfærum er að ræða, jafnvel þótt sýklalyfjum sé beitt. Húðsýking er þó algengust, eða í 95% tilvika, og er ekki talin eins hættuleg. Þar er dánarlíkur sagðar um 24%.

Sjúkdómurinn er oftast bundinn við grasbíta, en ef hann kemst í menn er hann m.a. sagður valda óvenjumiklum verkjum, þar á meðal brjóstverkjum, öndunarfærum, öndunarfærum, háum hita, ógleði, sljóleika, niðurgangi og ljótum útbrotum sem orsaka drep í vefjum. Talið er að um 2.000 menn smitist árlega í heiminum af völdum miltisbrands. Smit eru algengust í Afríku, en einnig þekkt í Suður-Evrópu og í Bandaríkjunum.

**Fékk nýjar fregnir af gröfum á Tjörnesi**

Sigurður segir að þau hafi nýlega frétt af miltisbrunagröfum á Tjörnesi og við Þistilfjörð.

„Ég vona að þá fari fækkandi ómerkum sýktum stöðum. Skýrslur um miltisbrunagrafir eru tilbúnar og hafa verið sýndar ráðuneyti landbúnaðar og Matvælastofnun.“

**Hefur oft talað fyrir daufum pólitískum eyrum**

Sigurði er mjög umhugað um að Íslendingar framtíðarinnar hafi vitneskju um þessar hættulegu miltisbrandsgrafir. Af óbilandi ráðamanna þjóðarinnar á liðnum árum til að tryggja að þessar upplýsingar falli ekki í gleymisku. Stjórnmalamenn og ráðherrar koma og fara og ekki hafa undirtektir alltaf verið í takt við alvarleika málsins. Enda er umræða um einhverjar grafir dýra og manna þó hættulegar séu, ekki líklegar til að skora hátt á pólitískum vinsældalistum. Samt hefur Sigurður ekki gefist upp og heldur enn áfram.

## Miltisbrunagrafir á Íslandi 1866–2004

\*=Stjórnumerkt, óvíst eða ekki merkt

<b>Rangárvallasýsla:</b> (A490-500-1, A01, A1-5) Yztabæli (**2 staðir: Sitjandi og Torflækur, *Öndurhorn?), *Skúmsstaðir, Meiritunga (2 st), Kaldakinn (2 st), Lýtingsstað	Birnustaðir, Lágidalur.	Teigarhorn, Búlandsnes, Djúpvogur.	Ása og dó hesturinn af því þar en nautin síðan. Maður einn bar þaðan nokkuð af þessu til síns heimilis. Þar af fékk hann mein aptan á hálsinn og bólgu um allar kverkarnar, svo var hann dauður eftir fáa daga.“
<b>Vestmannaeyjar:</b> (A10) *1 maður	<b>Strandasýsla:</b> (A191-200) *Ófeigsfjörður, Grund (á Drangnesi), Gautshamar, Smíðuhús í Húsadal, Brunngil í Bitru.	<b>Austur-Skaftafellssýsla (austan fljóta):</b> (A391-400) Bær í Lóni, Brekkubær í Nesjum, Bjarnanes (*ómerkt)	<b>Ár 1635-6 Fjall á Skeiðum.</b> „Nautadauði á Skálholtsbúinu Fjalli og nokkrum bæjum í kring.“
<b>Árnessýsla (austan Ölfusár):</b> (A11-24) Hamrar, Úthlíð, Hjálmsstaðir(2st), Ketilvellir, *Eyvindartunga, *Lækur, S-Sýrlækur, Krókur, Tunga/Hólur, V-Íragarði, Eyrarþ(2st).	<b>Vestur- og Austur-Húnavatnssýslur:</b> (A201-210) Ánastaðir (2 staðir), Höskuldsstaðir, Þóromstunga, Guðrúnarstaðir, *Grímsstunguheiði.	<b>Austur-Skaftafellssýsla (vestan fljóta):</b> (A401-404 Stóraból, Einholt (2st.), Fell.	<b>Ár 1660 Hamrar.</b> „Þá andaðist Jón Jónsson lögrétumaður. Strax eftir hans dauða skeði sérkennilegur nautadauði á Hömrum og bæjum þar í kring. Líka dóu hestar og sumir misstu mikið. Kom faraldur þetta á aðra bæi, ef hestar þeirra átu áfóður eða moð á Hömrum, eður ef nokkuð af þessu slátri kom á aðra bæi. Þessir gripir dóu skyndilega... helst var það í kringum Fjall, sem það slæma kjöt var keypt. Naut sem komust að því og lyktuðu dóu öll og hestar, sem það hráa kjöt báru heim. Þeir dóu.“
<b>Árnessýsla (vestan Ölfusár):</b> A31-40) Hagavík, Þórastaðir (3st), Stóri-Háls, Gljúfurárholt, Hvammur, Arnarbæli, Þorkelsgerði.	<b>Skagafjörður:</b> (A221-230) Skarðsá, Lækur (Viðvíkurhr), Hólakot (í Fljótum).	<b>Miltisbrunagrúnur á fyrri öldum:</b>	
<b>Gullbringusýsla:</b> (A41-50) Suðurkot, Sjónarhóll, Ás, Jófríðarstaðir, Úrriðakot (2st), *Hraunsholt (2st).	<b>Eyjafjörður:</b> (A231-240) Háls, Gata, Krossanes (2 staðir), Ytragil, Hólsgarði, Svertingsstaðir (2 staðir).	<b>Ár 1203, Skúmstaðir (í Landeyjum).</b> „...7 menn fallnir, auk þess bæði naut og hross. Guðmundur góði var tilkvaddur og allt fall hætti með vígðu vatni, sem Guðmundur stökkti á fólk, fénað og umhverfi.“	
<b>Reykjavík og Kjós:</b> (A11-80) Reykjavík (*?staðir), Breiðholt, Sunnuhvoll, Klambrar, *Hlemmur, Miðdalur(2st), Hraðastaðir, Sólvellir.	<b>Suður-Þingeyjarsýsla:</b> (A241-250) Grænavatn (2 staðir), Grundartóft, Kálfaströnd, Hallbjarnarstaðir Tjörnesi.	<b>Ár 1430, Skálholt.</b> „Nautadauði mikill (óvíst hvort ástæðan var fódurskortur, harðæri eða miltisbrandur).“	
<b>Borgarfjarðarsýsla:</b> (A101-110) Skáneyjarkot, Skáney (*5 staðir a.m.k.), Laugavellir, Giljar, Grímsstaðir, Árdalur.	<b>Norður-Þingeyjarsýsla og Norður-Múlasýsla:</b> (A301-330) Jaðar, Engihlíð, Svínabakkar, *Fáskrúðsbakki, Hauksstaðir, Hof, Hrappsstaðir, Heiðarsel, Sleðbrjótssel, Hofteigur, Vellir v.Þistilfjörð	<b>Ár 1545, Hamrar.</b> „Naut 14 á Hömrum – Sakaði hvorki blóð né gor nema kæmi við andlitið 1 maður bar heim slátur, sem hann keypti, fékk mein af því á hálsi og dó. Naut og hundar urðu bráðdauðir, ef lyktuðu af því dauða hraei.“	
<b>Mýrarsýsla:</b> A121-130) Síðumúli, Fróðastaðir, Hallkelsstaðir, Galtarholt	<b>Hérað:</b> (A331-350) Hafrafell, Staff., Ekkjuf., Kross, Ormarsst., Refsmýri, Hlíðasel, Skeggjast., Meðalnes, Skriðuklaustur.	<b>Ár 1552-3, Hamrar.</b> „...12 kúr og 6 naut dóu. Menn skaðaði hvorki blóð né gor, þótt það kæmi við andlitið, þá varð strax mein og margir misstu sýnina af því	
<b>Dalassýsla:</b> (A141-160) Háafell, Hamraendar, Skriðukot, Hólur, Stóri-Galtardalur, Kjallaksstaðir, Harastaðir, Skarðsstöð	<b>Vellir:</b> (A351-351) Víkingsstaðir, Jaðar, Ketilsstaðir(3), Keldhólur, Mjóanes	<b>Ár 1564, Hamrar.</b> „...13 naut á Hömrum og víða naut á bæjum í Grímsnesi, Eyvík, Fjall á Skeiðum.“	
<b>Austur- og Vestur-Barðastrandarsýslur, Vestur- og Norður-Ísafjarðarsýslur:</b> (A170-180) Gillastaðir, Barmar, Reykhólur, Saurbær, Minni-Hattardalur,	<b>Austfirðir:</b> (A361-365) Brekka, Norðfjörður (Júdasarballi), Hólmaháls, Hólmar, Slétta	<b>Ár 1566, Austurhlíð.</b> „Nautadauði. Þar dóu 16 naut.“	
	<b>Suðurfirðir Austfjarða:</b> (A370-390) Skálavík, Berunes, Dalir (3 staðir), Hólagerði, Berufjörður,	<b>Ár 1567, Miðdalur.</b> „Þar dóu fyrst 2 hestar og eftir það 13 naut.“	
		<b>Ár 1568, Kálfhóll.</b> „...Sá 2 nautadauði 1568.“	
		<b>Ár 1580.</b> „...var sá 3. nautadauði á Kálfhóli þar dóu 13 naut. Þaðan bar maður nokkuð á hesti upp til	

## Skýrsla um miltisbrunagrafir

Sigurður lét Bændablaðinu í té lista sem hér er birtur yfir staði sem hann hefur merkt þar sem ýmist er full vitneskja um miltisbrunagrafir, eða taldir líklegir greftunaraðir. Hann óskar samt enn eftir ábendingum frá þeim sem vita um staði, sem vantar inn í fyrirbyggjandi upplýsingar og líka staði sem óvissa er um.

Í grein í Bændablaðinu sem Sigurður ritaði í ágúst 2017 sagði hann m.a.:

„Miltisbruni er bráður smitsjúkdómur, sem er hættulegur fólki og skepnum. Smitefnið er baktería „Bacillus anthracis“. Smitkrafturinn á jörðinni dofna á fáum mánuðum, líklega fyrir áhrif sólarljóssins. Enginn veit nákvæmlega hve lengi smithættan varir í yfirborði en niðri í jörðinni virðist smitefnið lifa með fullum krafti í dvalargróum nær endalaust. Dæmi eru um erlendis að smitefni hafi lifað í 550 ár. Þess vegna skiptir svo miklu máli að vita, hvar grafnar hafa verið skepnur, sem drápu úr sjúkdóminum til að afstýra jarðraski og tryggja sem best friðun hættulegra svæða og bletta til framtíðar.“

Miltisbrandur – *Bacillus anthracis*

Miltisbrandur, eða „antrax“ eins og það heitir á erlendu máli, er lífshættulegur sjúkdómur sem stafar af eitri sem sýkill að nafni *Bacillus anthracis* myndar. Sjúkdómurinn hefur gengið undir ýmsum nöfnum, eins og miltisdrepp, miltisbráðadauði og skinnapest, en Páll Pálsson nefnir hann miltisbruna í Bók Davíðs sem Háskólaútgáfan gaf út árið 1966.

## Barst til landsins með ósútuðum hertum húðum frá Afríku

Talið er að miltisbrands hafi fyrst orðið vart á Íslandi árið 1865 eða 1866, en árið áður hófst innflutningur á ósútuðum, hertum húðum sem áttu uppruna í Afríku. Sjúkdómsins varð síðar vart af og til og olli hann talsverðum búisifjum og einnig manntjóni á Suðurland- og Vesturlandi.

Það eru einkum grasbítandi dýr sem taka þennan sjúkdóm en menn geta þó af og til sýkst af honum. Sjúkdómar sem finnast í dýrum en geta jafnframt lagst á menn eru nefndir súnur (zoonosis), að því er fram kemur í grein eftir dr. Harald Briem sem finna má á Vísindavefnum.

Sýkillinn getur myndað dvalagró eða spora. Sporarnir geta lifað áratugum saman í jarðvegi og jafnvel í aldir, einkum í rökum og súrum jarðvegi. Af þessum ástæðum getur miltisbrandur verið alvarlegt vandamál í búfjárrækt.

Stærð sporanna, sem eru 2-6 mikron (míkrómetrar, milljónustu partar úr metra) í þvermáli, gerir þá kjörna til að setjast á slímhúð í öndunarvegum manna og dýra. Sporarnir loda hins vegar við jarðveginn en það dregur úr líkum á því að menn smitist með beinum hætti frá jarðvegi. Þegar sporar komast í hásil þar sem skilyrði eru hagstæð breytast þeir í það form sem sýkillinn hefur þegar hann er að vaxa. Sýkillinn ber með sér eitrefni eða toxín sem er afar skaðlegt og veldur drepni.

## Þjórsárdalur:

## Björgun birkiskóganna í Áslákstungu

Í Áslákstungum í Þjórsárdal má enn finna allstórar birkitorfur. Talið er að það birkiabrigði sem þar vex sé það sem óx í dalnum við landnám. Birkið hefur í langan tíma hörfað undan náttúruöflunum, skógarhöggi og beit.

Það ferli heldur áfram og nokkuð víst að torfurnar munu eyðast algjörlega með tímanum nema gripið sé til aðgerða.

Sigþrúður Jónsdóttir beitarsérfræðingur og Bryndís Marteinsdóttir, verkefnastjóri Grólindar, gerðu nýlega úttekt á Áslákstungum. Í framhaldi af úttektinni verður gerð áætlun um hvernig hentugast er að bjarga birkiskóginum frá frekari eyðingu og hvaða aðferðum megi beita.

## Flókið verkefni

Við úttekt kom í ljós að verkið er mikið og flókið. Loka þarf rofjörðum, græða upp rofsvæði í kring og búa í haginn fyrir nýliðun og útbreiðslu birkis á svæðinu. Með því hefst endurheimt og verndun gróðurs, jarðvegs og líffræðilegrar fjölbreytni. Mikilvægur fræbanki, bæði af birki og öðrum plöntutegundum, er á svæðinu.

Talsvert er einnig af ungum birkiplöntum á svæðinu sem hafa náð að vaxa upp við erfiðar aðstæður. Ekki hefur verið plantað né sáð í Áslákstungum eins og víða í Þjórsárdal og því bendir allt til þess að það afbrigði birkis sem þarna vex sé upprunalegt staðarbirki, aðlagð umhverfisáðstæðum.

Birkitorfurnar eru enn þykkar og háar og þar er lagskiptur jarðvegur sem inniheldur mold og vikurlög.

## Mörg örnefni tengjast skógum

Þegar horft er til þess hversu mörg örnefni í dalnum tengjast skógi á nú skóglausum svæðum er ljóst að skógurinn hefur verið útbreiddur. Eyðingin var firnamikil en með landgræðslu og skógrækt hefur

Einkenni miltisbrands ráðast að nokkru af því hvernig dýr og menn smitast. Þegar sýkilsins er neytt með mengaðri fæðu kemst hann í blóðrásina og sogæðakerfið um meltingarveginn. Milti dýra bólgnar upp og skemmist af völdum dreps. Af þessu er nafnið miltisbrandur dregið. Þá getur sýkillinn komist gegnum húð sem er rofin. Þetta er algengasta smitleið til manna.

Þeir sem meðhöndla sýkt dýr eða afurðir dýra sem hafa drepist af völdum sjúkdómsins, svo sem húðkeipi, ull eða kjöt, eru í mestri hættu. Veldur sýkillinn þá kyli sem rofnar síðar og er þá með svörtum sárbotni vegna dreps (af því er væntanlega nafnið antrax dregið en það merkir kol). Að lokum geta sporar sýkilsins borist í öndunarveg og þaðan í eitilvef og valdið þar sýkingu, drepni og blóðsýkingu. Þeir sem eru í mestri hættu að smitast á þann veg eru starfsmenn í ullariðnaði og sláturhúsum.



Sigþrúður Jónsdóttir beitarsérfræðingur og Bryndís Marteinsdóttir, verkefnastjóri Grólindar.

Myndir/ Landgræðslan/Dúi J. Landmark

þróuninni verið snúið við. Þó eru enn þá svæði sem þarfnast aðhlynningar þar sem virkt rof er enn þá í gangi.

Þar á meðal Áslákstungur sem hafa lifað af svo stórfellda eyðingu. Svæðið er í senn vitnisburður um fyrri landkosti og inniheldur dýrmætun fræbanka. Þar þarf því að koma í veg fyrir frekari eyðingu og hefja aðgerðir sem hjálpa vistkerfinu að ná viðsnúningi sem er ákveðið grunnstef í starfsemi Landgræðslunnar eða að hjálpa náttúrunni að hjálpa sér sjálf.

## Beitarfriðun vænlegasti kosturinn

Beitarfriðun Áslákstungna er vænlegasti kosturinn til endurheimtar. Án hennar er besti kosturinn sá að dreifa heyrúllum á þá jaðra svæðisins þar sem upplásturinn er hvað mestur til að stöðva frekari upplástur.



Birkið er harðger planta. Hér má sjá örsmáan græðling sem reynir að komast af í vikurjarðvegi.



Úr lofti sést hvernig birkitorfurnar hafa einangrast.

Það er hægar sagt en gert, því ómögulegt er að koma rúllunum með tækjum á svæðið og því þarf að flytja þær með þyrlu. Landhelgisgæslan mun sjá um þá framkvæmd en hún er mikilsverður samstarfsaðili Landgræðslunnar og verkið í raun óframkvæmanlegt án

slíkrar samvinnu. Verkið verður jafnframt unnið í góðu samstarfi við Afréttarmálaráðgjaf Flóa- og Skeiða- og Gnúpverjahrepp.

Fyrstu aðgerðir hefjast á þessu ári. Þeim verður haldið áfram á komandi árum og reglulegt endurmat gert í framhaldinu. /VH

# Husqvarna®

HÁ verslun ehf tók við umboði Husqvarna byggingavörum á Íslandi þann 11. júní.

- Steinsagir
- Kjarnaborvélar
- Jarðvegsþjökkur
- Sagarblöð
- Kjarnaborar



Þjónustuverkstæði og varahlutir

**HÁ**  
VERSLUN

Víkurhvarfi 4 - 203 Kópavogur  
Opið mán. - fös. kl. 8-17.  
S. 588-0028  
haverslun@haverslun.is  
haverslun.is

Lely Center Ísland



**STÝRISENDAR í flestar gerðir dráttarvéla**

Reykjavík: Krókháls 5f – Sími 414 0000 – www.LCI.is  
Akureyri: Óðinsnes 2 – Sími 464 8600

# Lífsstílsliðaþar tískubylgjur eða fordæmi komandi kynslóða?

— Kitty Von-Sometime grænmetisfrömuður



Vilmundur Hansen grænmetisgæðingur hreifst af ræktunarhæfileikum Kittyar og heimsótti hana fullur eftirvæntingar í gróðurhúsið. Má segja að með þeirri heimsókn hafi blómgastráttubönd.

Í gegnum tíðina hefur sjálfbærni matvælaframleiðslu jafnan þótt umræðuverfni. Grenndargarðar Reykjavíkurborgar, kartöflugarðar í Skammadal, matjurtagarðar kennara í Katlagili svo eitthvað megi nefna, hafa yfir árin verið sjálfsagðir staðir að heimsækja reglulega. Þó ekki alltaf.

En hvernig er staðan í dag? Með flokkun, moltugerð og almennri meðvitund þegar kemur að því að bjarga heiminum – eru hetjur daglegs lífs farnar að sá í moldarbeðin að vori með von um uppskeru að hausti? eru gróðurhús komin í tísku? Kartöflubeð? Tómatarækt? Eplarækt? Vínber? Ræktar einhver gras?

Með þessar brennandi spurningar á vörnum þurfti svör. Hver er framtíðarsýn þeirra sem standa í fæturna?

Viðmælandi minn er ung kona, móðir stúlku á tólfta ári og íbúi í Vesturbænum. Hún hefur í nokkurn tíma haldið úti hóp kölluðum „Adopt a vegetable plant“, á Facebook auk síðunnar #kittysfoodwastetips á instagram og verið iðin við að pósta þar dýrindis réttum úr heimaspróttu góðgæti í bland við grænmeti sem hún verslar á 99 kr. í Krónunni.

Kitty hefur til umræða garðskika bak við heimili sitt, auk stórfenglegs gróðurhúss áföstu við húsið. Þar stígur maður inn í nytjarækt og

núvitund eins og hún gerist best. Þegar liðið er á sumarið má sjá vínberjaklasa þekja loftið, kál, kryddjurtir og tómata í hinum fegurstu litum. Má segja að hún sé bæði með nytjahyggu og útsjónarsemi í blóðinu enda fædd og uppalin í sveitinni í Devon á Englandi. Meðal þeirra sem mótuðu lífsviðhorf hennar var fjölskyldan, afi hennar ræktaði mikið af sínu eigin grænmeti á meðan móðir hennar hafði og hefur þá afstöðu að versla einungis beint við slátrara og vörur „beint frá býli“. Kitty minnst ökuferða sem barn til að sækja egg á næstu bæi auk þess að eyða stórum hluta vasapeninga sinna í grænmeti, hvort sem var á nærliggjandi býlum eða við vegkantinn. Þar stunduðu bændur það að setja afgangsvörur í kassa við vegginn og máttu gestir og gangandi setja þar framlag og fá sér grænmeti í staðinn.

En fáum nú þessa frábæru konu til að ræða við okkur.

## Grænir fingur, grænt hjarta

—Að nýta það sem er til, auk þess að rækta sitt eigið verður eitt þeirra grundvallaratriða sem næstu kynslóðir taka sér fyrir hendur. Á hvað hefur þú sem foreldri lagt áherslu, ef eitthvað, í þeim efnum?

„Lilja dóttir mín er mjög meðvitund um nytjahyggu og finnst



Þrýstir og þéttir vínberjaklasar.



Tómatar af öllum stærðum og gerðum.



Lilja Constance, dóttir Kittyar, er meðvitund um nýtingu náttúrunnar og gæði – meðal annars það að djúpsteikt fíflahöfuð eru herramannsmatur.

ekkert eðlilegra en að rækta sér til matar – enda alist upp við að geta gengið í það grænmeti sem ég kem á legg. Þegar hún var yngri rölti hún oft um húsið og tindi í sig kál, tómata og annað sem ég var að rækta og neytti því mun meira en þeirra fimm skammta á dag sem ráðlagt er. Eftir því sem hún eltist hefur hún oft en ekki boðið vinum sínum í gróðurhúsið til að smakka (þar sem hún veit að það er bæði betra og ferskara á bragðið) og er ófeminn við að tilkynna að kvöldverðurinn sem var að klárast sé mestmegnis keyptur á 99 kr. í boði Krónunnar. Lilja hlustar á og nemur það sem ég fræði hana um, en við eigum góðar stundir saman bæði við garðyrkju og spjall. Um daginn settu hún og vinkona hennar niður kartöflur sem voru farnar að spíra hjá mér, enda tel ég mikilvægt að börn hafi skilning á hvaðan matvæli koma, kunni undirstöðuatriði í ræktun auk þess að fá að upplifa stoltið þegar plönturnar vaxa og dafna.

Allt of oft er einblínt á hve meira spennandi það er að eiga eitthvað tölvutengt, eitthvað nógu dýrt og fint sem kostar nógu mikla peninga – á

þessum aldri þegar manneskjan er hvað móttækilegust. Ég tel hins vegar mun mikilvægara að finna gleði yfir öðrum hlutum, virkja meðvitund og áhuga barna þegar kemur að sjálfbærni, vita að hægt sé að rækta mat og kunna það. Neysluhyggja er nefnilega ekki sjálfbær. – Þetta skiptir máli! Einnig hvetur þetta börn til að smakka á grænmeti sem þau eru ef til vill hikandi við að vilja prófa, en er meira spennandi tilhugsun ef þau rækta það sjálf.

Sama á við um fullorðna. Síðan ég stofnaði hópinn „Adopt a vegetable plant“ á Facebook hef ég fengið endalaust af myndum, myndböndum og orðsendingum frá ókunnunni fólki – hve stolt og glöð þau eru þegar vel hefur gengið með ræktun. Í gegnum Covid-tímabilið má segja að fólk hafi tviéflst, fólk sem hafði aldrei ræktað neitt í lífinu var allt í einu komið með nýjan tilgang. Með því að gefa ræktuninni athygli, áhuga og tíma fór eitthvað að vaxa. Bæði bókstaflega og svo innra með þeim – sem er bráðnaðsynlegt öllum. Andlegur ávinningur, fjárhagslegur og nærandi – þessi reynsla er jákvæð á svo margan hátt.“



Kál í fullum skrúða.



Ferskt grænmeti í regnbogans litum enda beint úr gróðurhúsinu.



Nýttindar kryddjurtir.



Girnilegar gulrætur.



Jarðarber með náttúrulegan sjarma.



Kúrbítur af kringlóttri tegund.

eftir að þetta borgar sig fjárhagslega. Þó er líka áhugavert að Íslendingar hafa í árávis talið fullkomlega í lagi að versla annars flokks ávexti og grænmeti sem send eru til landsins – hálfskemmdu og varla ætluðu til manneldis. Annars þekki ég til fólks sem stundar það sem er kallað „dumpster diving“ (gámagrams á ísl.) en sjálf kys ég frekar að kaupa vörurnar ef það hvetur verslanir til að bjóða almenningi upp á slíkt – en þannig minnkar einnig kolefnissporið þeirra.“

að framleiða fötin við ómannúðlegar aðstæður – auk þess sem óseldan fatnað má finna í miklum mæli á urðunarstöðum úti um allan heim. Þetta er ekki sú framtíðarsýn sem ég tel æskilega og eitthvað sem fólk mætti vera meðvitaðra um.“

**Leggjum hönd á plóg**

–Hver er þín framtíðarsýn? Stutt og laggott?

„Ég held að það sé mjög mikilvægt að forsvarsmenn sérhvers iðnaðar, og hver einstaklingur, geri sér raunverulega grein fyrir þeirri staðreynd að fyrirbyggjandi breytinga er þörf. Allir ættu að geta gert minni háttar breytingar sem svo saman hafa áhrif.“

Það er sorglegt hvað peningar koma mikið við sögu í þessum málefnum. Þeim mun meiri peningum sem fólk eyðir í

verslunum sem eru að standa sig í meðvituðum stjórnarháttum, hefur opin augun þegar kemur að matarsóun eða passar upp á að tryggja rétta framkvæmd framleiðsluferlis yfir höfuð ... Þarna er framtíðin, þetta eru fyrirtækin sem fólk á að hafa viðskipti við. Ekkert okkar fer í gegnum lífið alveg á fullkominn hátt, en öll ættum við þó að geta lagt hönd á plóg. Og það er mín framtíðarsýn!“ /SP

**Urðun óseldrar tísku**

–Varðandi tískubylgjur almennt. Fyrir nokkrum árum voru varla til nýttjaverslanir sem finnast nú víða, vel sóttar af bæði áhrifavöldum jafnt sem hinum almenna borgara sem versla þar og selja grimmt, og má jafnvel við slagsmálum í Barnaloppunni þegar vel lætur! Telur þú að fólk geri sér grein fyrir hver ávinningurinn af endurvinnslu fatnaðar er – eða er þetta einungis móðins akkúrat núna?

„Sem unglingur verslaði ég fötin nær eingöngu í nýttjaverslunum, meira til að skapa minn eigin stíl, og það á sjálfsagt einnig við um hluta þeirra sem versla í slíkum búðum. Hvað varðar barnaföt finnst mér eðlileg skynsemi að nýta þau sem mest því börn vaxa mjög hratt upp úr fötum. Verðlag nýttjaverslana á Íslandi er því miður enn þá í hærri kantinum og vegna þess þurfa neytendur oft að gera upp við sig hvort þeir kaupi tíu stuttermaboli í HM eða leyfi sér að kaupa flotta 80's hettupeysu í búð sem selur notuð föt.“

Há verðlagning hvetur því miður til „fast fashion“ (skynditíska á ísl.) sem er hugtak yfir fatnað, framleiddan eins fljótt og hægt er, í þeim tilgangi að neytendur geti sem fyrst klætt sig í afurðir tískupallanna. Hugmyndin á bakvið „fast fashion“ er einnig að gera stórum hópi neytenda kleift að klæðast nýjustu tísku á sem lægstu verði – en þeir sem gjalda fyrir slíkt er stór hópur jarðarbúa sem vinnur við



Skrautblómin í gróðurhúsi Kittyar eru ma. fingurbjargarblóm og liljur.

**Trimmað að tómötunum**

–Nú ert þú ófeimin við að versla matvæli sem sett eru á lægra verð (99 kr.) í verslunum á meðan almenningur hefur gjarnan veigrað sér við því. Þó er þetta að breytast. Viltu meina að fólk sé meðvitaðra en áður?

„Það er áhugavert – fyrst þegar Krónan og aðrar verslanir fóru að bjóða upp á vörur með afslætti þá þótti fólk ekki við hæfi að láta sjá sig nálægt slíku – líkt og þeim þætti það vera að taka niður fyrir sig með því að versla ódýrari vörur. Nú í dag hins vegar liggur við kapphlaupum að 99 kr. tómataboxum og þess háttar varningi. Þannig ég tel að hugsunarhátturinn sé að breytast til hins betra auk þess sem fólk tekur

**HAGKVÆM DEKK FYRIR ALVÖRU KRÖFUR**

Þegar velja skal vinnuvéla- og landbúnaðardekk skipta gæði, ending og áreiðanleiki höfuðmáli.

**Maxam dekkinn eru hagkvæmur kostur og hafa reynst vel við krefjandi aðstæður.**

**Gerðu kröfur - hafðu samband við sölumenn okkar í síma 590 5280 og kynntu þér kosti Maxam dekkjanna.**



**KLETTUR / SALA OG ÞJÓNUSTA / KLETTAGARÐAR 8-10**  
104 REYKJAVÍK / 590 5100 / klettur.is



**Lely Center Ísland**

**EURO - TRIMA - ALÖ**  
**Ásuðufestingar**  
Reykjavík: Krókháls 5F - Sími 414 0000 - www.lci.is  
Akureyri: Óðinsnes 2 - Sími 464 8600

Hestamannafélagið Sprettur:

# Fjölbreytt sambland af dýraum-hirðu og kennslu ólíkra listforma

Sóldís Einarsdóttir, myndlistarkennari, hestakona, hundapjálfi og hundasnyrtir, stendur nú fyrir námskeiðunum Dýr og list í annað sinn í hesthúsi sínu hjá Hestamannafélaginu Spretti í Garðabæ/Kópavogi.

Þar stendur börnum á aldrinum 5-11 ára til boða að koma á námskeið sem er sambland af myndlistarnámskeiði og kennslu í umhirðu dýra sem hefur svo sannarlega verið vel tekið af borgarbörnunum.

Þegar blaðamann Bændablaðsins bar að garði á dögum var mikið líf og fjör í hesthúsinu hjá Sóldísi þegar börnin komu hvert af öðru kampakát úr göngutúr í skóginum með nokkra hunda í eftirdragi og fangið fullt af alls kyns blómum og laufblöðum. Eitt af verkefnum dagsins var síðan að gefa hugmyndafluginu lausan tauminn eftir gönguna og skapa dýr á blað úr náttúrulegum efnum sem fundust á göngunni.

„Ég byrjaði á þessum námskeiðum í fyrfasum með vinkonu minni, Höllu Maríu, sem rekur reiðskólann Eðalhesta, sem síðan flutti á Skagaströnd en ég ákvað að halda þessu áfram með dóttur minni, Þórunni Rebekku. Aðsóknin hefur aukist um helming í sumar þrátt fyrir að við höfum sáralítið auglýst, svo það er greinilega þörf fyrir þessa tegund af námskeiði fyrir börn,“ segir Sóldís, sem er myndlistarkennari við Myndlistarskólann í Kópavogi og málar myndir, aðallega af dýrum.

## Dýrakona frá blautu barnsbeini

Það er óhætt að segja að fjölbreytni sé í dýrategundum í hesthúsinu hjá Sóldísi en fyrir utan hestana hafa, hænuungar, kettlingar, naggrísir, kanínur og hamstrar aðstöðu að ógleymdum íslensku fjárhundunum, þeim Mána og Skorra, sem fylgja þátttakendum á námskeiðinu hvert fótímal.

„Ég hef verið mikil dýrakona frá blautu barnsbeini og langaði alltaf að eiga alls konar dýr en fékk það nú kannski ekki alveg eins mikið og ég vildi. Ég og dætur mínar, Þórunn Rebekka og Sunna Dís, höfum lengi verið í hestum og átt alls konar dýr og því var ekki erfitt að bjóða upp á dýra- og listnámskeið hér í hesthúsinu. Við ákváðum strax að hafa hópana fámenna til að geta sinnt bæði börnum og dýrum vel. Það eru 10 til 15 börn á aldrinum 5–11 ára á hverju námskeiði sem eru ýmist fyrir eða eftir hádegi,“ segir Sóldís og bætir við:

„Uppleggið er að börnin komist í tæri við náttúruna og listsköpun auk þess að fá að umgangast dýr og læra að hugsa um þau. Börnin eru tvö



Sunna Dís og Gabriela sýna blaðamanni Kalla kanínu, sem er þriggja ára og ansi kröftuglegur.



Mæðgurnar Sóldís og Sunna Dís sýna hér hluta af þeim kaninum sem eiga heima í hesthúsinu.

til þrjú saman að sjá um dýrin og skiptist það á milli hópa hvaða dýr þau sjá um þann og þann daginn. Þá sjá þau um almenna umhirðu, að þrifa og læra hvað dýrin borða ásamt því að þau fá líka knússtund með þeim.

Síðan eru alltaf tvö börn á dag sem fá að prófa að fara á hestbak og þess á milli vinnum við með listina og mismunandi listform, svo allir hafa mismunandi hlutverk á hverjum degi alla vikuna á námskeiðinu. Það sem er líka mikill plús í þessu er að við erum á svo yndislegum stað alveg ofan í náttúruperlunni Heiðmörk, en við förum mikið upp í Guðmundarlund til að sækja okkur efnivið í listsköpunina, auk þess sem við sitjum oft úti og teiknum.

Við mæðgurnar erum allar miklar dýra- og listakonur svo þetta er sannarlega draumur að rætast hjá okkur að geta boðið upp á þessi námskeið. Börn á höfuðborgarsvæðinu komast oft ekki í tæri við dýr en hér hafa þau möguleika á því og kunna virkilega að meta það.“

/ehg



Krakkarnir voru einbeitt að skapa dýr úr listaverkum eftir göngutúr dagsins í skóginum.

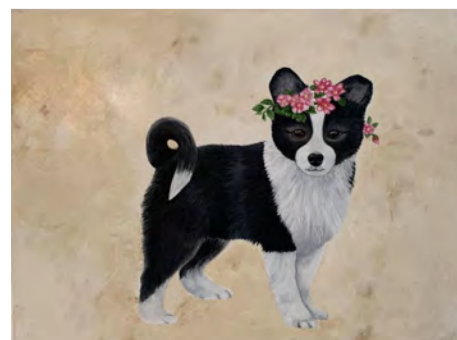

Sóldís er myndlistarkona og teiknar fallegar myndir af húsdýrum, hægt er að sjá verkin hennar á Instagram undir artwork\_by\_soldis og á Facebook undir Artwork by Soldis.





Dýrindis saltkjöt var á boðstólum auk gúlassúpu sem rann ljúft ofan í mannskapinn.

Króksstaðabændur:

## Buðu hestamönnum í saltkjötveislu



*Söluðu of mikið eða borðuðu of lítið?*

Guðmundur og Stefán hafa lengi verið samtíða í hestamennsku og brallað eitt og annað saman í árána rás. Þeir til að mynda salta hrossakjöt í tunnur á haustin og sáu þegar á leið vorið að annaðhvort hafi verið ríflega sett í tunnurnar eða matarlystin með lakara móti, því mikið var til.

Þeim datt því í hug að blása til veislu og bjóða Léttisfélögum að koma yfir, en hægur vandi er úr hestúshaverfum Akureyrar yfir á Króksstaði einhesta.

*Slegið á léttu strengi*

„Það var nóg til fyrir alla, við vorum undir það búnir að taka á móti svo stórum hóp,“ segir Guðmundur sem er matreiðslumaður og starfaði og rak Bautann um árabíl. Um 60 manns höfðu boðað þátttöku og þá mátti alltaf eiga von á slatta af fólki sem ekki hefði hirt um að skrá sig.

Auk saltkjötsins var elduð gúlassúpa og fengu allir vel að borða, það var slegið á léttu strengi, mikið hlegið og vitanlega tóku hestamenn lagið og sungu við raust.

/MPP

Um hundrað manns mættu til veisluhalda á Króksstöðum í Eyjafjarðarsveit á dögnum. Króksstaðabændur, hjónin Helga Árnadóttir og Guðmundur Karl Tryggvason, eigendur jarðarinnar ásamt Stefáni Erlingssyni sem á þar hús, buðu hestamönnum að koma við og gera sér glaðan dag yfir saltkjöti og gúlassúpu.

„Það var greinilegt að fólk þyrstir í skemmtilegar samverustundir, eftir langan vetur án mikils samkomuhalds,“ segir Guðmundur. Hann og Helga hafa hross sín í haga á Króksstöðum, halda þar hænur og eru með matjurtagarð, en búa á Akureyri.

### Lely Center Ísland

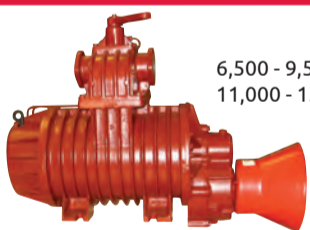

6,500 - 9,500  
11,000 - 13,500 lítra

### HAUGSUGU-DÆLUR

### HAUGSUGUHLUTIR VARAHLUTIR



Reykjavík: Krókháls 5F – Sími 414 0000 – www.LCI.is  
Akureyri: Óðinsnes 2 – Sími 464 8600

MICKEY THOMPSON

**M/T**

JEPPADEKK



Mickey Thompson Baja Boss  
40X13.50R17



Mickey Thompson Baja Claw  
19.5/46-16

Þegar „kófinu“ slotar,  
fara bílar að rúlla...  
Við erum tilbúnir  
með dekin!

IceTrack ehf 773-4334 [mtdekk@mtdekk.is](mailto:mtdekk@mtdekk.is) [www.mtdekk.is](http://www.mtdekk.is)



## Lífraæn hreinsun skólps

**ANAEROBIX HREINSIVIRKI**  
með síu yfir 90% hreinsun



- Verð frá: 250.000 m/vsk.
- Stærðir 3-600 persónueiningar
- Ekkert rafmagn
- Meira en 2ja þrepa hreinsun

**ONE2CLEAN HREINSISTÖÐ**  
allt að 99% hreinsun



- Verð frá 510.000 m/vsk.
- Stærðir 3-1500 persónueiningar
- Rafræn vöktun (valkvæmt)
- Getur hreinsað eColi allt að 99,9%

- Þægilegar í uppsetningu og lítið viðhald
- Fyrir sumarhús, heilsárhús, hótél o.fl.
- Engar siturlagnir – fyrirferðarlítill
- Mikið pláss fyrir seyru
- CE vottað
- Uppfylla kröfur til hreinsunar á viðkvæmum svæðum t.d. við Þingvallavatn

### INNIFALID Í VERDI

- Athending á verkstað innan 100km frá Reykjavík
- Drenging með gátlúgu sem tryggja að vökví komist óhindrað út í jarðveg



HVAMM SHÓLAR



SIGURÐUR VIGGÓ HALLDÓRSSON PÍPULAGNINGAEMEISTARI ☎ +354 660 4085 ✉ SIGGI@HVAMM SHOLAR.IS

K7000 Ring 27cm  
Sögundardýpt 27cm



DM400 kjarnaborvél  
Hámark: 350mm



**Husqvarna**

FS400 LV  
Sögundardýpt 16,5cm



LF75 LAT  
Jarðvegsþjappa  
Þjöppuþyngd 97 kg  
Plata 50x57cm



Steinsagarblöð  
og kjarnaborar



Husqvarna K770  
Sögundardýpt 12,5cm



**MHG**  
VERSLUN

Allt fyrir  
atvinnumanninn

Steinsagir – Kjarnaborvélar – Gólf sagir

MHG Verslun ehf / Vikurharfi 8 / 203 Kópavogi / S: 544-4656 / mhg.is



# Uppagarðyrkja

Helsta ráð Elisabetar Bretlands drottningar við illgresi mun vera að kæfa það með þekju.

**Garðyrkja felst ekki eingöngu í að reyta arfa, grafa holur, blanda jarðveginn með skít, þurrum fingrum, sorgarröndum og brotnum nöglum. Garðyrkja snýst ekki síður um lúkkið sem skiptir máli, réttur klæðnaður, rétt verkfæri, réttur gróður og að kunna rétta língóið.**

Réttur klæðaburður og snyrtimennska er það sem skiptir mestu máli fyrir tískumeðvitað garðyrkjufólk og að sjálfsgöðu veit það að klassískur garðyrkjuklæðnaður fer aldrei úr tísku. Í þessu sambandi er vert að hafa í huga að fyrr á öldum voru yfirgarðyrkjumenn í gördum aðalsins almennt klæddir í kjölföt.

## Stíliseraður í garðinum

Vel stíliseraður garðyrkjumaður gengur í síðbuxum og grænum Wellington gúmmístígvélum eða hugsanlega tékkneskum landbúnaðargúmmítúttum. Yfir skyrtunni er hann í peysu með olnbogabótum úr brúnu leðri og með Barbour-úlpu sem yfirhöfn og berhöfðaður. Alvöru-uppar nota ekki hanska, ekki einu sinni þegar þeir klippa rósir og vita að stuttbuxur eiga ekki heima í garðinum. Slíkur klæðnaður flokkast sem siðleysi hinna ófáguðu.

Fyrir dömur og heldri konur er við hæfi að klæðast sokkabuxum, hnésíðum kjól úr vönduðu efni og í látlausum lit og grænum og léttum Wellington-stígvélum. Sítt hár skal bundið í frjálslegan

en snyrtilegan hnút ofan á höfðinu. Blússan skal vera úr þverröndótttribómmull en sé um skyrtu að ræða skal hún vera langröndótt. Um hálsinn skal vera slæða sem hægt er að bregða um höfuðið fari að blása eða þá að konan hafi á höfðinu stráhatt og að sjálfsgöðu er Barbour-úlpan ekki langt undan. Garðyrkjukonur nota ekki hanska við garðvinnu enda ekki ætlast til að þær vinni erfiðisstörf og þær vita að það er ekki til síðs að vera berleggjuð í garðinum.

## Ræktunarstíll

Þegar kemur að garðinum er gott að kunna skil á hinum ýmsu garðstílum og getað slegið um sig með almennum lýsingum að japönskum, skandinavískum og breskum garðstíl.

Japanskir garðar eru formfastir og einfaldir og henta þeim sem vilja virðast andlega þenkjandi og djúpir í hugsun. Skandinavískir garðar líkjast Ikea-stíl með beinum línunum og allt of mikið um þá hér á landi, einfaldir, hugmyndasnaudir og litlausir. Breskur garðstíll reynir eftir megni að virðast náttúrulegur og hentar prýðilega fyrir fólk sem nennir ekki að vinna í garðinum og segist vilja hafa hann villtan.

Í dag er mat-, kryddjurt- og ræktun ávaxtatrája í tísku og því nauðsynlegt að hafa lítinn matjurtagarð, svona fyrir

eldhúsið, og muna að nota eingöngu lífrænan áburð, það er allt svo mikið bragðbetta ef það er lífrænt ræktað. Það verða að vera að minnsta kosti tvö ávaxtatré í garðinum, berjarunnar og beð með hvítlauk, sem er það heitasta í ræktun í dag.

Allt garðyrkjufólk sem vill sýnast alvöru verður að eiga tágakörfu með rósóttuklæði að innan. Karfan er notuð til að geyma í ný og dýr handverkfæri, eins og klippur, klórur og handskóflur og helst nokkur fræbréf sem „gleymdist“ að sá og á að geyma til næsta árs.

Ekki má gleyma að í garðinum sjáist opinn poki sem er hálfullur af mold eða með lífrænum áburði til að leggja áherslu á heilbrigðan lífsstíl garðeigandans.

Réttar pottaplöntur skipta öllu máli innandyrna. Rifblaðka með hvítu, fiðlufikus, mánagull og orkideur eru í tísku í dag enda viðurkenndar sem plöntur sem hreinsa andrúmsloftið og gefa frá sér mínushlaðnar jónir sem bæta lífsgæði að sögn NASA, geimvísindastofnun Bandaríkjanna. Minna fer aftur á móti fyrir kaktusum og þykkblöðungum um þessar mundir enda hvoru tveggja fremur gróteskt og smáborgaralegt.

Góðir garðyrkjuuppar vita að tiskuplönturnar í dag vilja láta úða í kringum sig reglulega og helst einu sinni á dag og til að gera það eiga þeir úðabrúsa úr málmi eða gleri og vökvunarkönnu í stíl en ekki plastkönnu eða ódýran plastúðabrúsa eins og notaðir eru undir gluggaúða eða ofnahreinsir.

Í eldhúsglugganum á að hafa nokkrar lífrænt ræktaðar kryddjurtir, basilíku eða óreganó, sem gott er að grípa til við matreisluna enda allt heimaræktað og lífrænt svo gott.



Karli Bretaprins þykir gaman að planta trjám og er sagt að hann njóti sín best í garðinum þegar hann kennir barnabörnunum handbragðið. Gaman að sjá hvað klæðaburður prinsins er til fyrirmyndar í garðinum.



Margrét Þórhildur Danadrottning í rósagarðinum við Marselisborg-Höll. Mynd / Jacob Jørgensen

uppar halda oftast kjölturakka frekar en ketti.

## Heimasáð

Í dag er mikið í tísku að rækta sínar matjurtir af fræi. Til þess að ræktunin líti vel út þarf að velja sáðbakka og annað sem til þarf af natni og smekkvísi. Garðyrkjuuppin sáir ekki fyrir mat- og kryddjurtum eða sum-arblómum í jórgúrtdollur eða afskornar mjólkurfurnur. Uppinn veit að unglöntunum líður betur í smekklefum sáðbökkum og þá helst þeim sem líkjast litlum gróðurhúsum. Hægt er að fá fallega merkippinna til að vita hvaða plöntum er sáð hvar.

## Góð verkfæri lýsa fágun

Vönduð og góð verkfæri í garðinum lýsa fágum og vandaðri staðfestu í skapgerð eigandans. Nýjar skóflur, gafflar og hrifur eru fallegar en velmeðfarin eldri verkfæri sýna að ekki sé brúðlað með neitt að

öþörfu.

Handklippur eins konar framhald af höndum garðyrkjumannsins og því skyldi aldrei spara við kaup á

## Jarðgerð og fuglahús

Allir uppar með sjálfsvirðingu leggja stund á jarðgerð og þekkja muninn á heitri og kaldri jarðgerð og vita að safnhaugamold er besta mold í heimi.

Fuglahús, en aðeins eitt, er í lagi í



Hangandi mánagull er ómissandi á uppahæmilinu enda „vísindalega sannað“ að plantan hreinsi loftið og auki lífsgleði á heimilum.



Garðyrkjuuppar eiga úðabrúsa úr málmi eða gleri og vökvunarkönnu í stíl.

þeim. Uppar vita að dýr verkfæri af rétta merkinu eru góð verkfæri.

**Kóngafólkið**

Góðir uppar eru að sjálfsögðu konungssinnar og vita að Elísabet Bretlandsdrottning og Karl, sonur hennar og prinsinn af Wales, eru áhugafólk um garðyrkju og hafa verið ósínk við að veita almúganum góð garðyrkjuráð. Elísabet er sögð hafa fjölda plöntunafna á hraðbergi, bæði á móðurmáli sínu og latínu, eitthvað sem uppgarðeigendur ættu að tileinka sér og nota sem oftast.

Helsta ráð drottningarinnar við illgresi mun vera að kæfa það með þekju og að hennar söng eru bestu plötturnar í skugga fjólur og bergflétta. Karli Bretaprins þykir gaman að planta trjám og er sagt að hann njóti sín best í garðinum þegar hann kennir barnabörnunum handbragðið. Auk þess sem hann er hrifinn af sterkum blómblitum og því með mikið af litríkum blómum við sumarhöll sína. Margrét Þórhildur Dana- drottning er ekki síðri áhugamanneskja um garðinn en stalla hennar á Bretlandseyjum. Í tilefni af 75 ára afmæli Margrétar árið 2016 var búin til fjögurra þátta sería með drottningunni sem fjallaði um árstíðirnar í Fredensborg-hallargarðinum á Norður-Sjálandi.



Þægilegt, látlaut og smekklegt.



Rifblaðka með hvítum skellum er í tisku.



Í dag er í tisku að rækta sínar matjurtir af fræi. Til þess að ræktunin líti vel út þarf að velja saðbakka og annað sem til þarf af natni og smekkvísi.

**Língóið**

Gott er að kunna skil á helstu hugtökum í garðyrkju og sjálfsagt að slá um sig með þeim þegar færi gefst. Yrki er orð sem gott er að þekkja og stendur fyrir afbrigði, einni eða fleiri einstaklingum sem eru lítillega frábrugðin tegundinni, sem hefur verið valið til ræktunar vegna sérstakra eiginleika, svo sem mikillar uppskeru, bragðgæða eða blómfegurðar. Nauðsynlegt er að vita hver er munurinn á sáðmold og hefðbundinni pottamold og hver er munurinn á súrri og basiskri mold og hvers konar jarðveg algengustu garðplöntur kjósa.

Þegar kemur að því að lýsa garðinum sé hann ekki upp á sitt besta fyrir gestum er hægt að grípa til afsakana eins og; ég vil hafa garðinn fremur villtan, eða ég hef ekki haft mikinn tíma fyrir garðvinnu í sumar en þú hefur átt að sjá hann í fyrra.

**Garðálfar bannaðir**

Sjálfgæfið er að blátt bann er við garðálfum af öllu tagi og flamingóafuglum úr plasti eða öðrum efnum í garði uppans og að sjálfsögðu er hvergi að sjá plastblóm, hvort sem það er inni á heimilinu eða í garðinum. Slíkt er þó leyfilegt í garði naifistans, en það er efni í aðra grein. /NH

# Tækniskólinn verður í Hafnarfirði



Það voru þau Lilja D. Alfreðsdóttir mennta- og menningarmálaráðherra, Bjarni Benediktsson fjármála- og efnahagsráðherra, Rósa Guðbjartsdóttir, bæjarstjóri Hafnarfjarðar, og Egill Jónsson, stjórnarformaður Tækniskólans, sem skrifuðu undir viljayfirlýsinguna. Mynd / Aðsэнд.

Fulltrúar stjórnvalda, bæjaryfirvalda í Hafnarfirði og Tækniskólans undirrituðu á dögunum viljayfirlýsingu um byggingu framtíðarhúsnæðis fyrir skólann við Suðurhöfnina í Hafnarfirði.

Með nýrri skólabyggingu er ætlunin að sameina starfsemina undir einu þaki, í nútímalegu húsnæði sem uppfyllir þarfir skólans og nemenda hans. Í viljayfirlýsinguinni er sammælt um að skipa fulltrúa

í verkefnastjórn, rýna fyrirleggjandi þarfagreiningar og tillögur um fyrirkomulag eignarhalds og fjármögnun verkefnisins. Þá staðfestir Hafnarfjarðarbær vilja bæjaryfirvalda til að leggja fram stofnfjárframlag frá bænum í formi lóðar án kvaða og gjalda, ásamt beinu fjárframlagi samkvæmt nánara samkomulagi þar um. Stefnt er að því að niðurstaða greiningarvinnu liggi fyrir í lok nóvember 2021.

/MHH

**EYJALIND**

Sæti og varahlutir í

- Lyftara
- Vinnuvélar
- Vörubíla
- Bata

Vertu vinur okkar á Facebook

Sími: 517-8240 - Súðarvogur 20 - www.eyjalind.is

**Lely Center Ísland**

**TINDAR OG HNÍFAR GOTT ÚRVAL**

Reykjavík: Krókháls 5f - Sími 414 0000 - www.LCI.is  
Akureyri: Óðinsnes 2 - Sími 464 8600

**Amerískir Sandblásturskassar m/ryksugu**  
Verð frá 448.756 kr

**Sandblásturskútar 2 stærðir**  
Verð frá 57.135 kr

**ALK 150**  
PETTA SEM VIRKAR og er einstaklega gott á verkstæðið, í hesthúsið, fjárhúsið og fjósið. Umhverfisvænt sterkt alkalískt hreinsiefni fyrir erfið óhreinindi. Alhliða hreinsiefni fyrir gólf, vegg, áhöld, vélar og fl. Virkar sérstaklega vel á fitu og sót.  
Verð 5L, 3.590 kr  
20L, 10.208 kr

**Sandblásturskútar m/ryksugu 80L**  
Verð 93.350 kr

**Sandblásturskassar m/ryksugu 2 stærðir**  
Verð frá 219.990 kr

- ✓ HREINSIEFNI - Íslensk
- ✓ SANDBLÁSTURSSANDUR
- ✓ SANDBLÁSTURSKASSAR
- ✓ SANDBLÁSTURSKÚTAR
- ✓ SANDBLÁSTURBYSSUR
- ✓ KERAMIKSPISSAR
- ✓ ÞVOTTAKÖR
- ✓ ULTRASONIC CLEANER
- ✓ O.m.fl.

**JÁKÓ**  
vélar og efnavörur sf.  
Auðbrekku 23, Kópavogi  
s. 564 1819, www.jako.is

**SENDUM FRÍTT UM ALLT LAND MEÐ FLYTJANDA**

Pronar heyrinnutæki tilbúin til afhendingar strax

**Sláttuvélar**

PDT300

PDT340

PDF300C

PDD830

**Tætlur**

**Rakstrarvélar**

PWP900

PWP530

ZKP800

**Hafðu samband og fáðu verðtilboð**

**Austurvegi 69 | 800 Selfoss | Sími 480 0400 | aflvelar.is**



Júlíus Þróstur Sigurbjartsson og Sigríður Jóhannesdóttir í Sillukoti. Þau keyptu félagið Sælusápur fyrir tveimur árum, byrjuðu í bílskúr á Þórshöfn en eru nú komin með reksturinn til Gunnarsstaði þar sem þau reka eitt af þremur sauðfjárbúum á bænum. Sauðfjárbú og framleiðsla á sápum og fleiri vörum fer vel saman og styrkir búsetuna. Myndir úr einkasafni.

Vinnslan hjá Sillukoti komin heim í Gunnarsstaði í Pistilfirði:

# Innréttuðu gamla vélaskemmu og framleiðða þar sápur og kertí

Margrét Þóra Þórsdóttir  
mth@bondi.is



„Það var alltaf ætlunin að flytja framleiðsluna heim í Gunnarsstaði enda mun hentugra að hafa starfsemina heima á hlaði,“ segir Sigríður Jóhannesdóttir, sem ásamt eiginmanni sínum, Júlíusi Presti Sigurbjartssyni, rekur fyrirtækið Sillukot sem m.a. framleiðir Sælusápur. Þau hjónin keyptu Sælusápur fyrir tveimur árum, fluttu það úr Kelduhverfi og til bráðabirgða í bílskúr í eigu systur Sigríðar á Þórshöfn.

Undanfarið ár hafa þau Sigríður og Júlíus unnið að endurbótum á gamalli vélaskemmu sem byggð var utan á fjárhúshlöðu þeirra á Gunnarsstöðum. Nýinnréttuð aðstaða hefur nú verið tekin í notkun og hlakka þau hjón til að taka á móti gestum.

Félagið framleiðir um 15 gerðir af handsápum, handgerð kertí og ýmsar aðrar handgerðar heimilisvörur. Á Gunnarsstöðum eru rekin þrjú sauðfjárbú og eru þau Sigríður og Júlíus með eitt þeirra. Hún segir að vel fari saman að reka sauðfjárbú og fyrirtækið Sælusápur, í því felist ýmis jákvæð samlegðaráhrif og styrki búsetu þeirra á heimaslóð. Sigríður og Júlíus eiga þrjár dætur

sem allar vinna jafnt og þétt með foreldrum sínum við sápuverðina og búskapinn.

## Tóku gamla vélaskemmu í nefið

Sigríður segir að á liðnum vetri hafi verið unnið við endurbætur á vélaskemmuni, en hún er tæpir 80 fermetrar að stærð. Þau tóku þá ákvörðun að stúka annan enda hennar af, um 20 fermetra pláss, og tengdu hann hesthúsi þeirra og þar mun verða áhalda- og verkfærageymsla. Sápu- og kertagerðin hefur þá yfir að ráða um 55 fermetrum, vinnslan er í 40 fermetrum, sölugallerí hefur um 10 fermetra til umráða og annað pláss undir salerni og inngang.

„Þetta var óupphituð véla- og verkfærageymsla. Við hreinsuðum allt út, skiptum um þak, einangruðum rýmið og klæddum það að innan, endurnýjuðum rafmagn og lagnir í gólfi. Það má orða það svo að við höfum tekið húsnæðið algjörlega í nefið. Fyrir vikið er aðstaðan orðin glæsileg og við himinsæl með útkomuna,“ segir Sigríður.

Í framkvæmdum eins og þessum er ómetanlegt að búa í sveit eins og okkar þar sem menn fara á milli bæja og hjálpast að. Má þar nefna að þegar við skiptum um þak mætti vaskur hópur manna og hamarshögginn ómuðu í 2 daga meðan þeir skiptu um þakið. Svona samvinna gerir það að verkum að svona verk eru

framkvæmanleg. Við mjög þakklát fyrir alla þá aðstoð sem við fengum til að láta þennan draum okkar verða að veruleika.“

## Vonum að sem flestir komi í heimsókn

Í vinnslurýminu framleiðir hún sápur, margs konar kertí og varasalva.

„Vonandi eiga fleiri vörur eftir að bætast við með tíð og tíma,“ segir hún. „Við verðum með opið í sumar en engan formlegan afgreiðslutíma, við erum nær alltaf heima við og getum þá skroppið niður eftir og opnað fyrir þá sem eiga leið um og vilja kíkja til okkar.“ Sigríður



Hér má sjá Sigríði hræra saman hræfum, tólg, olíu, vítissóða, ilm og jurtum til að sápan verði til, en öll sápa er hrærd saman á þennan máta, m.a. pískara og töfrasprota í potti.



Sigríður Jóhannesdóttir í nýja vinnslusalnum. Þau hjónin innréttuðu gamla vélaskemmu við Gunnarsstaði og hafa 55 fermetra til umráða í skemmuni sem skiptir á milli vinnslu og söluaðstöðu.



Sillukot framleiðir um 15 gerðir af handsápum, handgerð kertí og annan heimilisvarning. Hægt er að skoða úrvalið á Gunnarsstöðum í Pistilfirði þar sem söluaðstöðu hefur verið komið upp.



Sigríður hellir heiðarsælu í sápumót til að láta hana harðna.



Sillukot sækir nafn sitt til ömmu Sigríðar og alnöfnu sem á sinni tíð bjó á Gunnarsstöðum.

segir að það sé skemmtilegt að sýna gestum aðstöðuna, þeir koma heim á sveitabæinn þeirra og fá að sjá og upplifa það sem verið er að sýsla við daglega. Hænur eiga það til að ganga yfir hlaðið, heimalningar jarma og láta í sér heyra þegar þeir verða svangir og stöku sinnum baula kálfar utan við gluggann. „Það er óhætt að segja að það er fjör hjá okkur í Sillukoti og við vonumst eftir að fá sem flesta gesti til okkar í heimsókn í sumar.“ Sigríður segir að nafnið Sillukot megi rekja til ömmu hennar og alnöfnu sem gjarnan var kölluð Silla á Gunnarsstöðum. „Þegar ég stend í dyrnum á kotinu okkar horfi ég yfir á gamla bæinn á Gunnarsstöðum þar sem hún bjó en óneitanlega verður mér oft hugsað til hennar eftir að við hófum þessa vegferð,“ segir hún.

#### Jurtir úr íslenskrí náttúru í sápunum

Sælusápur komu sér upp vefverslun síðastliðið haust og segir Sigríður að hún hafi skilað talsverðu, enda var bróðurpart liðins ár lítið hægt að fara um og taka þátt í mörkuðum líkt og smáframleiðendur gera gjarnan. Vefverslunin verður starfrækt áfram, enda þægilegur verslunarmáti sem margir hafa tileinkað sér undanfarin misseri. Nú þegar hefur fyrirtækið aflað sér nokkurra viðskiptavina sem hún segir að kalla megi fastakúnnna. „Kórónuveirufaraldurinn breytti heilmiklu fyrir okkur. Margir af

okkar endursöluaðilum byggðu á sölu til ferðamanna, þannig að sala dróst verulega saman þegar þeir hurfu af landinu. En á sama tíma byggðist íslenskur markaður upp hægt og rólega,“ segir Sigríður. Hún nefnir að Sælusápur sem innihalda íslenskar og handtíndar jurtir hafi reynst þeim vel sem hafa viðkvæmar hendur sem þorna við mikla sprittnotkun og handþvott.

#### Hörkuvinna fram undan við að byggja upp markað

„Best er að hafa markaðinn blandaðan, bæði Íslendinga og útlendinga,“ bætir hún við og nefnir að við Íslendingar eigum að sjálfsögðu að nota vörur sem framleiddar eru á Íslandi sé þess kostur en slíkt er umhverfissvænna og styrkir búsetu í landinu. En einnig er gaman að erlendir ferðamenn geti notið þess að taka mör sér vörur framleiddar á landinu og á þann hátt tekið með sér brot af Íslandi þegar haldið er heim. Það eigi við um sápunar sem innihaldi íslenska kindatölg og jurtir úr íslenskrí náttúru.

„Fram undan hjá okkur er hörkuvinna við að byggja upp sterkan markað, aðstaðan er komin svo nú brettum við upp emar og hefjumst handa. Við höfum fulla trú á að framleiðsla okkar vaxi og dafni. Við ætlum svo sannarlega að nýta okkur það að styrkja búsetu okkar í sveitinni með eigin framleiðslu,“ segir Sigríður.

**HÁGÆÐA START- OG NEYSLUGEYMAR Í VINNUVÉLAR OG TÆKI**

Á VERÐI SEM **KEMUR ÞÉR Í STUÐ!**

**VERTU Í BANDI!**  
SENDUM HVERT Á LAND SEM ER

Dalshrauni 17 - 220 Hafnarfirði - Sími og fax: 5654060 - Netfang: sala@rafgeymar.is

# STÁLGRIND TIL SÖLU!

## 495 fm<sup>2</sup> (18x27,5m)

**Nánari upplýsingar veitir**  
Gísli Már 842-5462 | gisla@veritas.is

Traktor TC238T  
Hestöfl: 18hp

550 XP MKII  
Hestöfl: 4,2hp

LC353AWD  
Hestöfl: 4,8hp

Slátturóbot 315X  
Slær allt að 1500m<sup>2</sup>

545RX  
Hestöfl: 3hp

Fatnaður og aukahlutir

**Allt fyrir garðsláttinn**

Sláttutraktorar, sláttuvélar, slátturóbotar og margt fleira

MHG Verslun ehf / Vikurharfi 8 / 203 Kópavogi / S: 544-4656 / mhg.is

Vatnajökulsþjóðgarður:

## Byggja upp gestastofu þar sem áður var hótél

Uppbygging gestastofu Vatnajökulsþjóðgarðs á Skútustöðum í Mývatnssveit er hafin. Ríkið keypti í upphafi árs fasteignina Hótél Gíg sem þar er og gegndi upphaflega hlutverki barnaskóla-sveitarinnar.

Guðmundur Ingi Guðbrandsson umhverfis- og auðlindaráðherra hóf verkefnið formlega en í stað hefðbundinnar skóflustungu tók hann, ásamt forstjórum fjögurra stofnana og sveitarstjóra í Skútustaðahreppi, sér verkferi í hönd og tóku niður hurðir á því sem áður voru hótélherbergi, en verða í framtíðinni skrifstofurými fyrir stofnanirnar.

Nýjar hjarir á öðrum stað

Hurðunum hafa þegar verið fundnar nýjar hjarir á öðrum stað í Mývatnssveit, í anda hringrásarhagkerfisins að því er fram kemur á vef ráðuneytisins. Að breytingunum loknum mun Gígur hýsa gestastofu Vatnajökulsþjóðgarðs og náttúruverndarsvæða í Mývatnssveit, auk starfsaðstöðu fyrir starfsfólk þjóðgarðsins og þriggja annarra stofnana umhverfis- og auðlindaráðuneytisins; Umhverfisstofnunar, Landgræðslunnar og Náttúru-rannsóknastöðvarinnar við Mývatn (Ramý).

Allt kapp hefur verið lagt á að nýta innréttingar og innanstokksmuni í húsinu ellegar finna þeim nýjan stað eða nýtt hlutverk annars staðar. Húsið, sem áður hýsti Skútustaðaskóla, stendur á einstökum útsýnisstað við Mývatn og þóttu kaup á því hagstæður kostur fyrir ríkissjóð sem gætu um leið skapað tækifæri í Mývatnssveit. Skútustaðahreppur hefur áform um að nýta hluta af húsnæðinu undir atvinnuskapandi nýsköpun og þekkingarsetur.

Einnig gefst möguleiki á að útbúa þar starfsaðstöðu fyrir opinber störf án staðsetningar, t.d. á vegum annarra stofnana ríkisins, háskóla og rannsóknaraðila.

Starfsstöðvar þjóðgarðsins á sex stöðum

Í lögum um Vatnajökulsþjóðgarð er kveðið á um lögbundin áform ríkisins um að halda úti sex meginstarfsstöðvum þjóðgarðsins sem mynda þjónustunet. Þegar hafa meginstarfsstöðvar í Ásbyrgi, Skaftafelli, á Skriðuklaustri og Hornafirði verið settar á laggimar og bygging meginstarfsstöðvar á Kirkjubæjarklaustri er hafin. Með uppbyggingu gestastofu í Mývatnssveit er því búið að fullnusta uppbyggingu þessa mikilvæga þjónustunets Vatnajökulsþjóðgarðs. /MPÞ



Sigrún Ágústsdóttir, forstjóri Umhverfisstofnunar, Árni Bragason landgræðslustjóri, Árni Einarsson, forstöðumaður Náttúru-rannsóknastöðvarinnar við Mývatn, Magnús Guðmundsson, framkvæmdastjóri Vatnajökulsþjóðgarðs, Guðmundur Ingi Guðbrandsson umhverfis- og auðlindaráðherra og Sveinn Margeirsson, sveitarstjóri Skútustaðahrepps. Mynd / Vefur umhverfis- og auðlindaráðuneytis



Skipstjórnarmenn og fulltrúar Stena Line voru viðstaddir þegar grænu metanóli frá CRI var dælt á Stena Germanica ferjuna í höfninni í Gautaborg. CRI var valið vaxtarsproti ársins 2019 og hlaut viðurkenningu árið 2020 fyrir mikla aukningu í veltu. Þá hefur CRI unnið til alþjóðlegru verðlaunanna Wärtsilä SparkUp Challenge, Energy Globe Awards og Nova Institute Best CO2 Utilization.

Sigldi án vandræða:

## Íslenskt tæknifyrirtæki framleiðir grænt eldsneyti

„Stena Germanica“, farþegaferja sænska ferjufyrirtækisins Stena Line, sigldi í lok júní knúin vistvænu metanóli á reglubundinni ferð sinni milli Gautaborgar í Svíþjóð og Kílar í Þýskalandi.

Var þetta í fyrsta sinn sem farþega- og bílferja knúin hefðbundnum brunavélum sigldi á vistvænu metanóli. Eldsneytið var framleitt af Carbon Recycling International (CRI) og samstarfsaðilum þess með endurunnum útblæstri frá stáliðjuveri í Norður-Svíþjóð. Germanica ferjan, sem er 240 metra löng, ber 1300 farþega og 300 bíla. Hún er knúin fjórum aðalvélum sem var breytt árið 2015, þannig að þær geta gengið bæði á metanóli og dísil. Metanól ryður sér nú til rúms sem umhverfisvænna eldsneyti fyrir skip, en Alþjóðasiglingamálastofnunin (IMO) gaf á síðasta ári út nýja staðla um notkun metanóls sem skipaeldsneyti.

Með brunaolíu þess í stað er komið í veg fyrir allan útblástur svifryks og brennisteinsoxíðs. Einnig uppfylla skip, sem brenna metanóli, ströngustu skilyrði um útblástur nitroxíðs. Með vistvænu metanóli geta skipafélög svo einnig uppfyllt vaxandi kröfur um minni losun gróðurhúsalofttegunda.

Metanólið vinsælt

Í dag eru yfir 20 flutninga- og farþegaferja knúin metanóli. Mörg ný skip eru einnig í smíðum. Þannig hefur dótturfyrirtæki Stena Line, Stena Bulk, nýlega pantað þrjú efnaflutningaskip knúin metanólvélum.

Metanól- og ammóníaksframleiðandinn Proman er með annað skip í smíðum og Maersk, stærsta skipafélag heims, mun sjósetja fyrsta gámaflutningaskipið sem brennir metanóli á árinu 2023. Maersk áformar einnig smíði þriggja gámaflutningaskipa til viðbótar. Þá eru hafnaryfirvöld víða í Evrópu að



Stena Germanica farþegaferjan sigldi knúin grænu metanóli framleitt af CRI en fyrirtækið er íslenskt nýsköpunarfyrirtæki sem þróar, hannar og afhendir búnað til að framleiða endurnýjanlegt eldsneyti og vistvæna efnavöru, úr koltvísýringi og vetni.

Myndir / aðsendar

fjárfesta í innviðum til dreifingar metanóls og metanóldráttaarbátum.

Verksmiðja reist í Kína

Eftirspurn eftir grænu metanóli mun því vaxa hröðum skrefum á næstu árum, en Alþjóðastofnunin um endurnýjanlega orku (IRENA) spáir að framleiðslan þurfi að aukast um 400 milljón tonn fram til ársins 2050, eða um milljón tonn á mánuði að jafnaði.

Metanólið verður nýtt sem grænt eldsneyti fyrir skip, í þungaflutningum á landi og til framleiðslu á efnavöru. CRI hefur á undanföllum 15 árum haslað sér völl sem leiðandi fyrirtæki í heiminu í þróun og sölu búnaðar til að framleiða grænt metanól með endurvinnslu koltvísýrings. CRI vinnur nú að því að reisa verksmiðju með 110 þúsund tonna framleiðslugetu á ári í Anyang-héraði Kína og að hönnun verksmiðju sambærilegrar stærðar í Norður-Noregi, auk þess sem fleiri verkefni eru í pípunum.

Nauðsynleg orkuskipti í sjóflutningum

„Við erum stolt af framlagi okkar til „FreSME“ verkefnisins sem tókst á allan hátt frábærlega en verkefnið hlaut tæplega tveggja milljarða króna styrk úr rannsóknasjóðum Evrópusambandsins. Framleiðsla á grænu metanóli úr útblæstri frá stáliðnaði getur haft jákvæð áhrif á umhverfið. Aukið framboð á eldsneyti framleiddu með tækni CRI mun stýrja nauðsynleg orkuskipti í sjóflutningum og öðrum sviðum samgangna og iðnaðar,“ sagði Ingólfur Guðmundsson, forstjóri CRI.

Auk CRI eru í „FreSME“ verkefninu 10 evrópskir samstarfsaðilar: Ideals (frá Spáni), TNO (Hollandi), Swerim (Svíþjóð), SSAB (Svíþjóð), Array Industries (Hollandi), Tata Steel (Hollandi), Stena Line (Svíþjóð), Kisuma Chemicals B.V. (Hollandi), NIC – National Institute of Chemistry (Slóveníu) og Politecnico di Milano (Ítalíu). /MHH

## RÚSSARNIR ERU MÆTTIR RM

Kynnum til sögunnar ný fjór hjól á Íslandi, framleidd af RM í Rússlandi.

Dráttarvélastíð T3b  
Mótor: 800c/c  
Bein innspýting  
Sjálftæð fjóðrun  
Diskabremsur  
Hiti í handföngum.  
Spil að framan  
Dráttarkrókur að aftan  
Dráttargeta 960kg  
Hátt og lágt drif  
Læsanlegt að aftan og framan.  
Verð: 1.820.000+vsk  
Gámatilboð:  
1.700.000+vsk



Bændablaðið Smáauglýsingar 56-30-300

líka hægt að lesa á [bbl.is](https://www.bbl.is) og Facebook



HLAÐVARP BÆNDABLAÐSINS <https://www.bbl.is/hladan>

Skógræktin:

# Leita eftir upplýsingum um skaðvalda á trjám

Rannsóknasvið Skógræktarinnar hvetur fólk til að líta eftir skaðvöldum á trjám og runnum um allt land og láta vita ef vart verður við áberandi eða óvenjulegar skemmdir vegna smádyra, sjúkdóma, veðurs eða annars sem skemmt getur trjágróður. Myndir og greinargóðar lýsingar eru vel þegnar.

Nú þegar sumarið er í algleymingi og allt er lifnað við óskar starfsfólk Mógilsár, rannsóknasviðs Skógræktarinnar, eftir því að fólk um allt land sendi upplýsingar um ástand skóga þar sem farið er um, sérstaklega ef vart verður við einhvers konar óværu á trjánunum. Þetta samstarf við fólk í landinu hefur reynst afar vel undanfarin ár og er öllum sem hafa veitt upplýsingar um skaðvalda sendar bestu þakkir.

*Asparglytta, birkikemba og birkipéla dreifa sér hratt*

Sérstaklega er fólk beðið um að hafa augun opin fyrir nýjum pestum á viðkomandi svæðum. Skaðvaldar eins og asparglytta, birkikemba og birkipéla virðast til dæmis vera að dreifa sér hratt um landið um þessar mundir. Einnig væri dýrmætt að fá svar við spurningunni: „Hver/hverjir finnst þér vera mest áberandi skaðvaldarnir á trjám í þínum landshluta/svæði í ár?“

Hér fyrir neðan er hlekkur á Excel-skjal sem gæti hjálpað til við skráninguna. Þar má finna skaðvaldatöflu sem er ætluð til að fylla í upplýsingar um þær skemmdir sem fólk finnur. Einnig eru útskýringar sem hjálpa til við að fylla út í töflu og listi yfir helstu skaðvalda raðað eftir trjategundum. Allar viðbótarupplýsingar og hugleiðingar eru líka vel þegnar, umfram það sem beðið er um á töfluforminu.



Birkikemba í birkilaufblaði.

Mynd / Edda S. Oddsdóttir.

## Myndir mjög gagnlegar

Myndir mega gjarnan fylgja með enda geta þær verið mjög gagnlegar til að staðfesta greiningar. Allar myndir eru vistaðar í gagnagrunni þar sem skráð er hver er höfundur eða rétthafi þeirra. Gengið er út frá því að myndir sem fólk sendir megi nota á glærum fyrirlestra, þar sem ljósmyndara er getið, en óskað verður leyfis ef ætlunin er að nota þær til opinberrar birtingar, svo sem í Ársriti Skógræktarinnar, á vefnum, í prentmiðlum o.þ.h. Vilji fólk ekki að myndir séu notaðar með þeim hætti er fólk hvatt til að geta þess um leið og myndirnar eru sendar.

## Hlekkur til að greina skordýr

Til aðstoðar við greiningar er hér líka hlekkur á ritið Skordýr í trjám og runnum, stutta samantekt sem Edda S. Oddsdóttir skógvistfræðingur tók saman fyrir nokkru og hefur að geyma myndir af öllum helstu skordýrum sem valda skaða á trjám hérlendis. Einnig er vert að benda á skaðvaldavef Skógræktarinnar þar sem fjallað er um þá skaðvalda sem herja á trjategundir hérlendis. Nánari upplýsingar gefur Brynja Hrafnkelsdóttir á Mógilsá. Hún tekur líka við upplýsingum um skaðvalda á netfanginu brynja@skogur.is.

/VH

ISAMSTARFI VIÐ

**EFLA** **FAGLAUSN**

bondi@byko.is

Nýtt í  
BYKO

**150m<sup>2</sup>**  
stöðluð stálgrindarskemma

**250m<sup>2</sup>**  
stöðluð stálgrindarskemma

**350m<sup>2</sup>**  
stöðluð stálgrindarskemma

## Stöðluð stálgrindarhús

- Tilbúnaðar teikningar sem stytta byggingartíma um 4-6 vikur
- Staðlaðar byggingar þýðir lægra verð
- Húsin uppfylla álagskröfur hvar sem er á landinu
- Galvaniserað stál tryggir endingu

# BYKO

GERUM PETTA SAMAN

## Farmer wants a wife International

„Bauer sucht Frau International“ (Farmer wants a wife international) is a successful German TV-documentary by RTL Germany, with more than 4 million viewers following our farmers as they embark on their quest for true love. We are currently producing the fourth season and are looking for German-speaking farmers (such as vintners, cattle farmers, coffee planters, or grain growers), who are living outside of Germany and are interested in a TV adventure!

Are you a German-speaking farmer between 20-70 years old living abroad and looking for a partner?

Apply now!

[www.ufa.de/casting/bauer-sucht-frau-international](http://www.ufa.de/casting/bauer-sucht-frau-international)  
 or email us at  
[bauersuchtfrauinternational@ufa.de](mailto:bauersuchtfrauinternational@ufa.de)

**EYJALIND**

Vertu vinur okkar á Facebook

## Belti og undirvagnshlutir

- fyrir smágröfur

Sími: 517-8240 - Súðarvogur 20 - [www.eyjalind.is](http://www.eyjalind.is)

**BIRCHMEIER**  
SMART UND SWISS SEIT 1876

Bakúðadæla með rafhlöðu

## Ný týpa - REA 15

- Rafeindastýrð
- Vinnuþægindi
- CAS samhæft

Svissnesk framleiðsla

CAS

**STREYMI**  
heildiverslun

Streymi heildiverslun ehf. | Sími: 588 2544 | [streymi@streymi.is](mailto:streymi@streymi.is) | [www.streymi.is](http://www.streymi.is)

## Bændablaðið

Smáauglýsingar 56-30-300

**Lely Center Island**

**HAUGHRAERUR**

Reykjavík: Krókháls 5f – Sími 414 0000 – [www.LCI.is](http://www.LCI.is)

Akureyri: Óðinsnes 2 – Sími 464 8600



Reyktur silungur er nokkurs konar einkennismatvæli fyrir Mývatnssveit.

Matarstígnum Taste Mývatn hleypt af stokkunum:

# Matargerð og menning skiptir máli við val ferðamanna á áfangastað

– Fjölbreytt framleiðsla á matvöru á svæðinu

Margrét Þóra Þórsdóttir  
mth@bondi.is



„Það hefur verið hugmynd um töluverðan tíma að koma upp matarstíg hér um slóðir og ánægjulegt að hann er nú orðinn að veruleika. Það er mikil framleiðsla á matvöru á svæðinu og full ástæða til að benda bæði ferðamönnum og heimafólki á hvað sé í boði.

Matargerð og menning skiptir yfirleitt miklu máli við val ferðamanna á áfangastað og því er kjörið að vekja athygli á svæðinu með þessum hætti,“ segir Úlla Árdal, markaðs- og þróunarstjóri hjá Mývatnssstofu.

Stofan kynnti nýverið verkefnið

Mýflugan hjá Daddi's pizza í Mývatnssveit er með reyktum silungi, furuhnetum og rjóma-osti.



Taste Mývatn, matarstíg sem beinir sjónum að framleiðslu og framboði á matvöru í Þingeyjarsveit og Skútustaðahreppi ásamt því að hampa gömlum hefðum og standa þannig vörð um matarmenningu svæðisins.

Hjólin fóru að sögn Úllu að snúast þegar styrkur fékkst eftir áramót úr Uppbyggingarsjóði Norðurlands eystra.

„Við vorum með skýra sýn, keyrðum verkefnið strax í gang og stefndum á að vera tilbúin með heimasíðu fyrir sumarið. Það gekk eftir, vefsíðan Tastemyvatn.is er komin í loftið,“ segir Úlla. Þar er sagt frá framleiðendum á svæðinu, hvar hægt er að nálgast vörur þeirra og hvaða veitingastaðir og verslanir bjóða upp á þær. Hún segir að þó nokkrir hafi vottuð vinnslurými heima á sínum býlum og að Taste Mývatn gæti vonandi orðið til þess að fleiri sjái tækifæri í því að prufa sig áfram í að fullvinna sínar afurðir. Matarskemman á Laugum í Reykjadal býður einnig upp á góða og vottaða aðstöðu sem er öllum opin og margir nýta sér.

## Leitum flest eftir staðbundnum matvælum

Á vefsíðunni er einnig sagt frá veitingastöðum sem bjóða upp á hráefni úr nærumhverfi og greinir frá hvaðan það kemur.

„Okkur langar að gera þessi tengsl milli framleiðenda og veitingastaða greinilegi og tilgreina



Úlla Árdal, markaðs- og þróunarstjóri hjá Mývatnssstofu, segir að þar á bæ finni menn fyrir jákvæðni og áhuga gagnvart matarstígsverkefninu.

nákvæmlega hvaðan kjötið, fiskurinn og grænmetið kemur, í þeim tilfellum sem það er mögulegt,“ segir Úlla.

„Við leitum flest eftir staðbundnum matvælum og það er mikilvægt að hafa gagnsæi og gera fólki ljóst hver uppruni hráefnanna er. Veitingastaðir hér um slóðir gera mikið af því að kaupa hráefni úr nærumhverfi og við vonumst til þess að matarstígurinn geti orðið fólki hvatning til að gera enn betur og

styrkja þannig enn frekar við uppbyggingu hringrásarhagkerfis.“

## 16 veitingastaðir með, og 10 framleiðendur

Úlla segir að Mývatnssstofa finni ekki fyrir öðru en jákvæðni og áhuga gagnvart verkefninu. Nú þegar séu 16 veitingastaðir og 10 framleiðendur með á heimasíðunni, „og við sjáum fram á að þeim fjölgi hægt og rólega eftir því sem fleiri prufa sig



Tíu framleiðendur eru með í verkefni Taste Mývatn, og framleiða þeir ýmsa matvöru, kjöt, fisk og grænmeti.

áfram í eigin framleiðslu,“ segir hún. Í tengslum við matarstígin er stefnt að því að halda nokkra bændamarkaði á ári og verða þeir hér og þar á svæðinu. Sá fyrsti var í Dimmuborgum í lok maí og gekk vonum framfar að sögn Úllu.

## Gamlar matarhefðir í heiðrum hafðar

Bendir hún á að gamlar matarhefðir svæðisins séu einnig í heiðri





Veitingastaðirnir innan matarstígsins eru 16 talsins.

hafðar innan matarstígsins, enda Íslendingar almennt stoltir af sínum uppruna. Ferðamenn sækist líka eftir því að prófa „ekta“ íslenskan mat.

„Við þekkjum það líka sjálf þegar við ferðumst erlendis að vilja smakka eitthvað sem tengir okkur betur við landið og menningu þess,“ segir hún. Íslenskar matarhefðir einkenndust í fyrri tíð af neyslu dýraafurða og sérkennilegum geymsluáðferðum og þar segir Úlla að Þingeyingar séu engin undantekning.

**Svæðið hefur ýmsa sérstöðu**

Landbúnaður er mikilvægur á svæðinu og íbúar eru þekktir fyrir afbrigðs reykingu, hvort heldur er á fiski eða kjöti. Þá má nefna að töluverð grænmetisræktun er í héraðinu og á Hveravöllum í Norðurþingi er jarðhiti nýttur til að rækta grænmeti í gróðurhúsum.

„Svæðið hefur ýmsa sérstöðu þegar kemur að mat, það má nefna hverabakaða rúgbrauðið, reykt silunginn og bárðdælska grasölið. Ég er nokkuð viss um að margir eru áhugasamir um að sjá hvernig silungur er taðreyktur í torfkofum eða hvernig jarðhiti er nýttur til að baka rúgbrauð. Það eru því mörg tækifæri til að sækja fram og við vonumst til að framleiðendur eða einhverjir áhugasamir sjái sér hag í að bjóða upp á matartengdar upplifanir sem gæti þá orðið viðbót við Taste Mývatn,“ segir Úlla.



Birgir Hauksson hjá Reykkofanum og Litlu sveitabúðinni á Helli í Mývatnssveit.

**Vonast til að þróa matarstígin áfram**

Hún nefnir að til að byrja með snúist verkefnið um upplýsingasíðuna, en vonast sé til að í framhaldinu verði hægt að þróa stígin áfram í samvinnu við veitingastaði þar sem hver og einn gæti boðið upp á einn sérstakan „Taste Mývatn rétt“ sem byggði á gömlu hefðunum og væri eldaður úr staðbundnu hráefni. „Á þann hátt gæti Taste Mývatn leitt

gesti um einstakar matarhefðir um leið og ferðalangar skoða stórbrotna náttúru svæðisins. Það má líka nútímavæða og breyta réttum, prófa eitthvað nýtt,“ segir hún og nefnir sem dæmi réttinn Mýfluguna hjá Daddi's pizza í Mývatnssveit en hún er með reyktum silungi, furuhnetum og rjómaosti.

„Ég er ekki viss um að það yrði biðröð í kæst egg enda breytast tímarnir og mennirnir með en samt veit maður aldrei.“

*/MPP*



Mývetningar eru þekktir fyrir að kunna vel til verka þegar kemur að því að reykja matvæli. Hér má sjá reykkofa í Mývatnssveit.



Arnþrúður Anna Jónsdóttir frá Vogum í Mývatnssveit bakar hverarúgbrauð.



Gylfi Yngvason hjá Reykhúsinu á Skútustöðum í Mývatnssveit.



Passaðu þrýstinginn - hann þarf nefnilega að vera nægur

# NILFISK

## HÁÞRÝSTIDÆLUR

Alvöru dælur sem vinna verkið á methraða. Þú færð Nilfisk hjá Rekstrarlandi í Vatnagörðum, við Austurveg á Selfossi og í útibúum Olís um land allt.



Rekstrarland | Vatnagörðum 10 | 104 Reykjavík | 515 1100 | Austurvegi 69 | 800 Selfossi | 480 1306 | rekstrarland.is





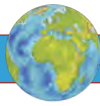

Spænsk matvæli:

## Hafa áhyggjur af leifum varnarefna

Félag vistfræðinga á Spáni krefjast þess að varnarefnanotkun í matvælaíðnaði í landinu verði minnkuð um helming fyrir árið 2023 miðað við það sem nú er, sérstaklega þau sem eru mjög eitruð og ekki leyfisskyld. Þetta gáfu þeir út eftir að ný gögn sýndu mikið magn af leifum varnarefna sem fundust í matvæluum á Spáni.

Skýrsla aðgerðarsinna vistfræðinga sem tóku saman gögn með umboðsskrifstofu Spánar fyrir neyslu, matvælaöryggi og næringu, sýnir að í 44,4% af grænmeti og ávöxtum fundust leifar af varnarefnum. Ákveðnir ávextir eins og jarðarber innihéldu allt að 37 mismunandi tegundir af varnarefnum, þar af 25 þeirra sem geta haft áhrif á hormónakerfi fólks.

Rúmlega 30% af leifunum eru frá varnarefnum sem hafa ekki tilskilin leyfi í Evrópusambandinu. Gögnin sýna að Spánn er, nú sem fyrr, leiðandi í sölu á varnarefnum í Evrópu árið 2019 þegar seld voru rétt rúmlega 75 þúsund tonn þar í landi.

Aðgerðaráætlun framkvæmdastjórnar Evrópusambandsins, Farm to Fork, sendi ákall árið 2020 til aðildarlanda sambandsins að minnka notkun varnarefna. Frjálsu félagasamtökin Save Bees and Farmers mæla einnig með að stefnt verði á að notkun á gervivarnarefnum verði minnkuð um 80% fyrir árið 2030 og alfarið banna notkun frá 2035 til að vernda líffræðilegan fjölbreytileika. /ehg



Hluti varnarefna sem notuð eru í matvælaíðnaði geta haft áhrif á hormónakerfi fólks.

Skógareldar:

## Kalifornía brennur



Eldur í eikarskógi í Kaliforníuríki.

Undanfarna mánuði hafa skógareldar verið að magnast í Kaliforníuríki í Bandaríkjunum Norður-Ameríku.

Eldarnir, sem brenna á mörgum stöðum í ríkinu, eru illviðráðanlegir vegna þurrka og þrátt fyrir baráttu skógaryfirvalda og slökkviliðs hafa eldarnir verið að breiðast út. Fyrstu eldarnir sem um ræðir hafa logað frá því um miðjan janúar á þessu ári og alls hafa þeir verið um 5000 og logað

á um 60 þúsund hektara svæði. Auk gróðurskemmda og dauða fjölda dýra hafa að minnsta kosti 120 byggingar orðið eldinum að bráð og fjöldi fólks þurft að yfirgefa heimili sín. Orsök eldanna er rakin til loftslagsbreytinga og hitabylgju í kjölfar þeirra sem leitt hafa til óvenju mikilla þurrka í ríkinu. Skógareldum hefur fjölgað í Kaliforníu undanfarin ár en að sögn skógaryfirvalda í ríkinu eru eldarnir óvenju margir og stórir í ár. /NH



Þúsundir her- og slökkviliðsmanna auk óbreyttra borgara berjast við skógarelda í Síberíu.

Síbería:

## 800.000 hektarar af skóglendi eldi að bráð

Gríðarlegir skógareldar geisa í kjölfar óvenjulegrar hitabylgju í Síberíu. Stjórnvöld í landinu beita stórum sem litlum herflugvélum í baráttunni við eldana sem þegar hafa lagt undir sig 800 þúsund hektara af skóglendi.

Rússneski herinn hefur undanfarna vikur sent sérþúvar vatnsflutningaflugvélar, Ilyushin Il-76, í þúsundir leiðangra til að reyna að slökkva eldana auk þess sem þúsundir her- og slökkviliðsmanna berjast við eldana á jörðinni.

### Íbúar biðja um aukna aðstoð

Íbúar í Jakútíu-borg, sem er á tundra eða sífrera, hafa orðið hvað verst úti í eldunum og reyknum sem honum fylgir og segja að verkir í lungum séu algengir og óttast að skemmdir á lungum séu óendurkræfar og hafa beðið Pútín forseta að senda aukinn tækjabúnað og fleiri hermenn til að berjast við eldana.

Þurrkar í Jakútíu hafa aldrei verið meiri en það sem af er sumri og hitastig í borginni náði 30 ° á Celsíus í júní en að öllu jöfnu er borgin flokkuð með þeim köldustu í heimi.



Sams konar flugvél og Rússar nota við slökkvistarfið.

### Þiðnun sífrerans

Vísindamenn í Rússlandi og víðar um heim hafa lýst yfir áhyggjum sínum um að eldarnir í Síberíu geti valdið þiðnun í sífrera svæðisins og í kjölfarið muni mikið magn af koltvísýringi losna úr læðingi og um leið bæta enn frekar í ógnina sem nú þegar stafar af hlýnun jarðar. Auk þess sem aska sem leggst

yfir snjó á nærliggjandi svæðum eykur á þiðnun. Hitabylgjur í Rússlandi undanfarin ár hafa slegið hvert hitametíð af öðru og í júní síðastliðinn náði hiti í Moskvu 34,7 ° á Celsíus sem er mesti hiti sem mælst hefur í borginni í 120 ár.

Talið er að losun koltvísýrings vegna eldanna síðustu sex vikur hafi jafngilt árlegri losun Venesúela. /NH

Amason-regnskógarnir:

## Losa mun meiri koltvísýring en þeir binda

Nýlegar rannsóknir benda til að regnskógar Amason losi rúmlega milljarði tonna meira af koltvísýringi á ári en þeir binda. Vísindamenn segja niðurstöðu útreikninganna ógnvekjandi.

Í fyrsta sinn frá því að farið var að áætla bindingu og losun koltvísýrings í regnskógum Amason sýna útreikningar að skógarnir losa meiri koltvísýring en þeir binda. Helsta ástæða aukinnar losunar er sögð vera ólögleg skógareyðing með bruna til að ryðja land til ræktunar á soja og nautgripaeldis.

Auk þess sem hækkan lofthita

vegna loftslagsbreytinga hefur leitt til þurrka í suðausturhluta skóganna og í kjölfarið minni koltvísýringsbindingar á því svæði.

### Verulegt áhyggjuefni

Regnskógar Amason hafa frá upphafi bundið um 25% af koltvísýringslosun í heiminum og því verulegt áhyggjuefni að skógarnir séu farnir að losa koltvísýring í stað þess að binda hann.

Vegna þessa, að sögn vísindamanna sem unnu rannsóknina, er enn mikilvægara en áður að draga



Í kjölfar stefnu forseta Brasilíu hefur skógareyðing í landinu ekki verið meiri í tólf ár.

úr losun efna sem auka á hlýnun jarðar. Niðurstaðan er tilkomin vegna

loftsyna sem tekin hafa verið með flugvélum í um 4,5 kílómetra hæð

yfir skógunum á rúmum áratug. Auk þess sem gervitunglamyndir hafa verið notaðar til að áætla minnkun á skógunum.

### Forseti Brasilíu gagnrýndur

Jair Bolsonaro, forseti Brasilíu, hefur undanfarið verið réttilega harðlega gagnrýndur fyrir að hvetja til skógareyðingar í landinu til að auka vafarframleiðslu, sojarækt og nautgripaeldi. Í kjölfar stefnu forsetans hefur skógareyðing í Brasilíu ekki verið meiri í tólf ár. /NH



**PINN GARÐUR þín kolefnisbinding**



Hnausplöntur má gróðursetja hvenær sem er allt sumarið, þær verða alltaf himinlifandi yfir því að komast í varanlega vist þar sem þær fá að vaxa og dafna og hafa nóg pláss.

**Gróðursetning:  
Hnausplöntur**

Þar sem við Íslendingar erum dálítið óþolinmóð þjóð viljum við stundum kaupa okkur plöntur sem eru eiginlega tilbúnar, orðnar stórar og stæðilegar og setja strax svip á garðinn.

Garðplöntuframleiðendur vita af þessum eiginleikum og rækta því ýmsar trjátegundir upp í stórar stærðir og með dularfullri ræktunartækni tekst þeim að láta plönturnar mynda þéttan róta-klump, svokallaðan hnaus, sem inniheldur fínrotakerfi plöntunnar og gerir henni lífið auðveldara



Við gróðursetningu þarf að grafa holu sem er töluvert víðari en þvermálið á hnausnum segir til um.

þegar hún kemst á áfangastað í nýjum garði. Hnausplöntur má gróðursetja hvenær sem er allt sumarið, þær verða alltaf himinlifandi yfir því að komast í varanlega vist þar sem þær fá að vaxa og dafna og hafa nóg pláss.

**Góður áburður og vökvun**

Við gróðursetningu hnausplantna þarf að grafa holu sem er töluvert víðari en þvermálið á hnausnum segir til um. Í holuna er ágætt að blanda lífrænu efni eins og húsdýraáburði eða moltu, í þessum áburði er framtíðarnesti fyrir plöntuna og dugir henni nokkuð lengi. Gott er að hræra áburðinum vel saman við moldina sem fyrir er og svo er ágætt að reyna að koma áburðarblandaðri moldinni fyrir í hliðum holunnar, ekki bara undir plöntunni því þær rætur sem eru virkastar í að ná í næringu vaxa í efstu 10–20 cm jarðvegs. Svo er plöntunni komið haganlega fyrir í miðri holunni og moldinni mokað að, mikilvægt að hún standi ekki dýpra en hún gerði áður, við erum jú að gróðursetja hana, ekki jarðsetja. Þá er fyllt upp í afganginn af holunni með góðri mold, þjappað aðeins meðfram en þó ekki allt of mikið því ræturnar



Ef plantan er hávaxin er ágætt að setja 2-3 staura niður rétt fyrir utan rótarhnausinn og binda stofn plöntunnar við staurana, það tryggir að rötakerfið fær frið til að vaxa og festa plöntuna í sessi.

þurfa á lofti að halda líka. Eftir gróðursetninguna er svo plantan vökvuð vel með vatni og gott að vökva hana reglulega fyrstu dagana á meðan hún er að átta sig á nýja vaxtarstaðnum. Einnig er ágætt að dreifa eins og matskeið af tilbúnum áburði í kringum plöntuna eftir vökvunina, þetta er nokkurs konar skyndibiti og getur hjálpað henni af stað.

Ef plantan er hávaxin er ágætt að binda hana upp, setja 2-3 staura niður rétt fyrir utan rótarhnausinn og binda stofn plöntunnar við staurana, það tryggir að rötakerfið fær frið til að vaxa og festa plöntuna í sessi. /gh

**Lífræn hreinsistöð**



- Fyrirferðalítill fullkomin sambyggð skolphreinsistöð
- Uppfyllir ýtrustu kröfur um gæði hreinsunar
- Engin rotþró eða siturlögn 25 ára ábyrgð
- Tæming seyru á þriggja til fimm ára fresti
- Engir hreyfanlegir hlutir
- Stærðir frá 6 - 55 persónueiningar



Tilboðsmarkaður 1. september 2021 með **greiðslumark í mjólk**

Markaður fyrir greiðslumark mjólkur verður haldinn þann 1. september næstkomandi.

Að hámarki er hægt að óska eftir 50.000 lítrum til kaups á hverjum markaði, eða alls 150.000 lítrum árlega.

Tilboðum um kaup og sölu greiðslumarks skal skila rafrænt á [afurd.is](http://afurd.is). Opnað hefur verið fyrir tilboð.

Tilboðsfrestur rennur út á miðnætti 10. ágúst nk.

Allar nánari upplýsingar um markaðinn má finna á [www.afurd.is](http://www.afurd.is) og [www.anr.is](http://www.anr.is).

Stjórnarráð Íslands  
Atvinnuvega- og  
nýsköpunarráðuneytið

**Bændablaðið**  
Auglýsingasíminn er 56-30-300

**Vetrarsól er umboðsaðili**



Sláttuvélar & sláttuorf



Snjóblásarar



Gulltryggt gæði



Sláttutraktorar

40 ár  
á Íslandi



Askalind 4 | Kópavogi | Sími 564 1864 | [vetrarsol.is](http://vetrarsol.is)

**Varahlutir í kerrur**

[stalogstansar.is](http://stalogstansar.is)



Stál og stansar

Vagnhöfði 7, 110 Reykjavík | Sími: 517 5000 | [stalogstansar.is](http://stalogstansar.is)

**Lely Center Ísland** **SÍUR Í DRÁTTARVÉLAR**



Reykjavík: Krókháls 5f - Sími 414 0000 - [www.LCI.is](http://www.LCI.is)  
Akureyri: Óðinsnes 2 - Sími 464 8600



# Ein með öllu

Ein með sinnepi.

Vilmundur Hansen  
vilmundur@bondi.is



**Pylsa í brauði er óopinber þjóðarréttur Íslendinga og allir hafa skoðun á hvert meðlætið í brauðinu á að vera. Pylsur eru vinsæll réttur víða um heim og sinn er síðurinn á hverjum stað um hvernig og með hverju þær eru bornar fram.**

Í grófum dráttum má segja að pylsur séu eins og bjúgu og gerðar úr hökkuðu kjöti sem blandað er bragðefnum. Kjöt sem notað er í pylsur er yfirleitt hakkað smærri en kjöt sem haft er í bjúgu. Það sem aftur á móti skilur helst á milli bjúgna og pylsa er að pylsur eru bornar fram, soðnar eða grillaðar, í eða með brauði.

Fyrirmyndin af pylsum eins og við þekkjum þær í dag eru þýsk bjúgu sem kallast vínarbjúga

eða vínarpylsa. Upphaflega voru vínarbjúgun búin til úr reyktu svína- og nautakjöti og innmat sauðfjár sem hakkað var saman og troðið var í húsdýragarnir.

Meðlæti með pylsum í dag er fjölbreytilegt og afar mismunandi eftir menningarsvæðum. Hér á landi er sinnep, tómatsósa, hrár og steiktur laukur og remúlaði algengast en erlendis og eflaust hér á landi líka er notað majónes, súrar gúrkur, ostasósa, chilí, beikon og ólífur. Upptalningin er engan veginn tæmandi og hverjum og einum frjálst að setja á sína pylsu það sem hann vill. Ég hef meira að segja heyrt um fólk sem borðar pylsur með rauðkáli, kartöflu- eða rækjusalati.

## Saga pylsunnar

Bjúgnagerð er gömul aðferð til að geyma kjöt sem þekktist bæði meðal Grikkja og Rómverja. Talið er að fyrstu bjúgun hafi verið búin til á tíma Hammúrábís sem var konungur

Babylóníumanna um 1750 fyrir okkar tímatal. Samkvæmt uppskrift sem er að finna á leirtöflum frá þeim tíma er mælt með að troða elduðu eða reyktu kjöti inn í geitarvambir til geymslu

Flestir sem láta sig slíkt varða eru sammála um að uppruna pylsunnar eins og við þekkjum hana í dag sé að finna í Þýskalandi og að rétturinn sé eitt merkasta framlag Þjóðverja til matargerðar í heiminum.

Heimildir eru til um Frankfurter Würstchen pylsur í Frankfurt frá því á 13. öld og sá síður að bjóða upp á pylsur á mannafótum er þekktur frá því að Maximilian annar var krýndur keisari 1564.

Sagan segir að þýski slátrari Johann Georg Lahner, sem var uppi um aldamótin 1800, hafi fyrstur manna haft með sér Frankfurter Würstchen pylsur til Vínarborgar og byrjað að búa þær til þar. Til að byrja með kallaði hann pylsunnar Frankfurter en með tímanum breyttist nafnið í Wiener Würstchen eða vínarpylsa en Würstchen þýðir litíð bjúga eða pylsa.

Íbúar í Frankfurt í Þýskalandi héldu upp á 500 ára afmæli pylsunnar árið 1987.

## Pylsufundurinn

Pylsur bárust til Bandaríkjanna Norður-Ameríku með þýskum innflytjendum sem settust að í Miðvesturríkjunum. Í einni sögunni um komu pylsunnar til Bandaríkjanna segir að húsmóðirin í Feuchtwanger-fjölskyldunni í St. Louis í Missouri hafi farið fyrst alla að selja pylsur í brauði í álfunni árið 1880. Brauðið var upphaflega hugsað sem eins konar einangrun utan um sjóðandi heita pylsuna og að þannig væri hægt að borða hana með höndunum án þess að brenna sig.

Árið 1939 sátu þáverandi forseti Bandaríkjanna, Franklin D. Roosevelt, og George VI Bretakonungur fund í Hudson-dal í New York-ríki til að ræða uppgang nasista í Þýskalandi. Meðan á fundinum stóð bauð forsetinn kónginum og fylgdarliði upp á pylsur og bjór. Vegna þessa er fundurinn oft kallaður pylsufundurinn.

## Nafnapælingar

Íslenska heitið pylsa eða pulsa er líklegast hingað komið frá Danmörku, eins og svo margt annað gott, og þýðing á pølse.

Enska heitið hot dog á nokkuð merkilega sögu sem tengist pylsugerð og þeirri hugmynd að slátrarar notuðu meðal annars hundakjöt

Bandaríkjanna með þýskum innflytjendum kom upp sú hugmynd að þeir blönduðu kjötið með hundakjöti og götuheitið hot dog festist við pylsur.

## Sinn er síður

Framreiðsla á pylsum er mismunandi eftir löndum og jafnvel borgum. Danir borða sínar pylsur með svipuðu



Pylsur bornar fram með rifnum osti.



Ein með chili, osti og frönskum.

til framleiðslunnar. Það þótti ekki tiltökumál meðal íbúa í sumum héruðum Þýskalands að leggja sér hunda til munnis á 19. öld og þekkt að slátrarar drýgðu kjöt í bjúgum með hundakjöti.

Eftir að pylsugerð barst til

meðlæti og Íslendinga, tómata, sinnepi, steiktum og hráum lauk og remúlaði. Danskar pylsur eru yfirleitt rauðar að lit og oft bornar fram á bréfi og með litlu brauði. Önnur vinsæl útgáfa af pylsum í Danmörku er það sem Danir kalla franskur pylsur og



Pylsuaðdáendur í New York árið 1940.



Klassísk dansk frönsk pylsa.



Pylsur í boði í New York.



Pylsur eru góðar á grillið.

er þá pylsunn stungið inn í óskorið pylsubrauð, oft með majónes-svipaðri sósu með Dijon-sinnepi.

Norðmenn vilja sínar pylsur soðnar eða steiktar og í pylsubrauði og eru sinnep og tómatsósa vinsælasta meðlætið, auk þess sem kartöflu- eða rækjusalat er haft sem meðlæti. Svíar hafa svipaðan smekk og Norðmenn og Danir þegar kemur að pylsuáti að því viðbættu að vefja pylsum í eins konar pönnukökur fyrir neyslu. Pylsur hjá götusölum á Bretlandseyjum svipar hins vegar mjög til pylsna í Bandaríkjunum.

Í Tékklandi kallast pylsur í brauði *párek v rohlíku* og svipar þeim í útliti til þess sem Danir kalla franskar pylsur þar sem pylsunum er stungið ofan í óskorið brauðið með tómatsósu. Allt til 1980 var erfitt að fá kjöt til pylsugerðar í Póllandi. Fram að því voru „pylsur“ gerðar úr sveppum vinsælar í landinu.

Í Norður-Ameríku eru pylsur vinsæll götumatur, ekki síst chili-pylsur, og til í fjölmörgum útgáfum. Í Alaska er boðið upp á hreindýrpylsur og í Kanada það sem kallast Whistler-pylsa en pylsan sú er skorin í tvennt og borin fram með osti, beikoni og kryddmaki. Kanadabúar eru einnig hrifnir af soðnum pylsum með hrásalati, papriku, chili-dufti, lauk, sinnepi, tómatsósu og mæjó. Í New York er algengast að fá pylsu í brauði með súrkáli, sterku sinnepi og hráum lauk. Þar er einnig hægt að fá það sem kallast ítölsk pylsa og er kryddpylsa sem borin er fram með brúnu sinnepi og steiktum eða frönskum kartöflum. Í Chicago-borg eru pylsur bornar fram með rúnstykki með birki og sinnepi, ferskum tómötum, lauk, súrum gúrkum, chili og sellerisalti. Frá Texas-ríki kemur útgáfa af pylsum sem kallast Texas Tommy þar sem pylsan í brauði er borin fram vafin í beikoni og með bræddum osti.

Þegar sunnar dregur í álfunni aukast vinsældir steiktra eða grillaðra pylsa og viðbætis meðlæti eins og baunum, eldipipar og salsasósu.

Í Brasilíu eru pylsur bornar fram í kaldri brauðbolla sem skorin er í tvennt og meðlæti eins og ediktómatsósu, maískorni, baunum, sinnepi, mæjó, skóþvengs-frönskum kartöflum og ofan á allt þetta er sett kartöflum og stundum bráðinn ostur. Þegar íbúar í Síle panta eina með öllu fá þeir stóra pylsu í brauði með avókadómaki, smátt skornum tómötum, majónesi, súrkáli, salsasósu, eldipipar og osti. Í Kólumbíu eru pylsur bornar fram með tómát, sinnepi, salsasósu, mæjó og ananassósu og ofan á er settur ostur og muldar kartöfluflogur og stundum soðin egg.

Japanir eiga það til að skera sínar pylsur þannig að þær líkist kolkraþba og bera þær fram með wasabi, terijaki-sósu og soðnu grænmeti. Á Filippseyjum eru maukaðar og grillaðar pylsur borðaðar í morgunmat ásamt hrisgrjónum.

**Pylsumet**

Lengsta pylsa sem vitað er um var



Pylsufundurinn 1939.

búin til í Japan og var 60 metrar að lengd og í brauði sem var 60,3 metrar að lengd. Samkvæmt Heimsmetabók Guinness kostaði dýrasta pylsan sem borin hefur verið fram rétt tæpa 146 bandaríkjadali, eða rúmar 18 þúsund krónur íslenskar.



Japanskar pylsur.

Pylsan var búin til úr hreinu nautakjöti og 46 sentimetrar að lengd, hún var borin fram í nýbakaðri focaccia-vefju með truflu-smjöri, grófu frönsku sinnepi, hvítlauks- og jurta-krydduðu majónesi, hráum skarmottulauk, ferskum baunum, marineruðu hlýnsýrópi, ólífú-, peru-, trónuberja- og kókosnetu-ediki, sérreyktu beikoni og elgsosti og að lokum voru herlegheitin krydduð með grófmuldum pipar.

Heimsmetið í pylsuáti er 75 pylsur í brauði á tíu mínútum fyrir karlmann en 48 og hálf fyrir konu.

**Pylsur á Íslandi**

Árið 1885 auglýsir B. H. Bjarnason kaupmaður að hann selji ýmiss konar vörur á niðursettu verði í nóvember og desember en eingöngu á móti peningum út í hönd. Meðal þess sem í boði er er kaffi og perlugrjón, matskeiðar, grænsápa, Luxemburgar-pylsur og spegipylsur af bestu tegund.

Í Búnaðarráttinu 1904 er fjallað um innflutning á pylsum með eftirfarandi orðum: „Nú er eigi svo litíð, er flyzt af pylsum og niðursoðnu kjöti til

landsins. Væri eigi nauðsynlegt að leggja svo háan innflutningstoll á þessa vöru, að hann sé nær því sama sem innflutningsbann? [...] En inn í landið flytjast pylsur, sem stundum eru úr kjöti af gömlum húðarklárur, sem sökum stærðar þeirra o. fl. er mikið verra en kjöt af íslenskum húðarhestum og jafnvel getur kjötíð í pylsunum verið enn verri tegundar. Pylsur þessar kosta oft um 50 aura pundið, og stundum um eina krónu. Bryn þörf er á, að löggjöfin komi í veg fyrir aðra eins þjóðarfasinnu og þetta er. Í öllum stærri kaupþúnum, einkum þar sem skipaferðir eru tíðastar, verður að reisa sláturhús, reykingar- og pylsugerðarhús með nauðsynlegum áhöldum og verður þeim að vera stjórnað af manni, er hefur fullkomna þekkingu í þessu efni. [...] Enginn efi er á því, að úr vönduðu og góðu kjöti getum vér búði til ódýrari pylsur en allar nágrannaþjóðir vorar.“

**SS pylsur**

Á heimasíðu Sláturfélags Suðurlands segir að félagið hafi verið stofna árið 1907 en árið 1908 erfði

Sláturfélagið pylsugerðartæki frá D. Thomsen og Jóni Þórðarsyni og má því segja að fyrirtækið hafi framleitt pylsur allt frá upphafi. Tæki endurnýjuð á árabílinu 1942–1943 þegar keyptar voru nýjar hræri- og hakkavélar og ýmis önnur tæki frá fyrirtækinu Globe í Chicago.

Uppskriftin að vinarpylsum er nautakjöt, kindakjöt og svínakjöt og þarf það síðastnefnda að vera með til að mýkja bragðið því kindakjöt og nautakjöt er frekar hart. Vinsældir SS vinarpylsnanna aukast mikið á árunum fyrir seinni heimsstyrjöldina. Vinsældanna má meðal annars rekja til þess að settur var upp pylsuvagn í Kolasundi árið 1937. Fyrstu árin voru pylsurnar rauðar að danskri fyrirmynd en vinsældir þeirra rénaði fljótlega vegna þess að rauði liturinn vildi leka í fót og erfitt var að ná honum úr. Hætt var að framleiða rauðar pylsur upp úr 1980.

Árið 1958 átti Sláturfélagið aðeins einn skáp til að reykja í pylsur en eftir að keyptir voru tveir skápar til viðbótar sexfaldaðist framleiðslugeta. Við framleiðslu á pylsum voru þær fyrst þurrkaðar, síðan reyktar og



Rússneskar pylsur.



Íslensk pulla með öllu nema remúlaði, al a sjoppustæl.

soðnar. Eftir suðu voru pylsurnar settar í vatnskælingu og þurftu það að gerast hratt svo raki færi ekki út og þær spryngju. Nokkru seinna var keyptur skápur sem var sérstaklega hannaður til kælingar.

Um 1960 keypti Sláturfélagið vélasmæðu sem pakkaði pylsum í lofttæmdar plastumbúðir. Plastpökkun kjötafurða var bylting því hún jók geymsluþolið og dró úr framleiðslukostnaði.

Auk SS eru nokkrir framleiðendur á pylsum hér á landi. Má þar nefna Goða, Kjarnafæði og Pylsumeistarann.

Þekktasti pylsustaður landsins er án vafa Bæjarins beztu í Tryggvagötu í Reykjavík. Frægð staðarins nær reyndar út fyrir landsteinana og frægt er þegar Bill Clinton Bandaríkjaforseti fékk sér þar pylsu með sinnepi og árið 2006 valdi The Guardian Bæjarins beztu besta pylsustað í Evrópu.

Á Íslandi er algengast að boðið sé upp á pylsur, soðnar eða steiktar, í brauði með tómatsósu, sinnepi, steiktum eða hráum lauk og remúlaði. Sjálfum finnst mér best að fá mér pullu með öllu nema remúlaði.



Wienermobile.

Bútækni á horfinni öld:

# Svo kom „hverfipállinn“ til sögu

Áhöld til jarðvinnslu voru í fyrstu ekki flókin; ef til vill aðeins skeftur spaði, eins og sá sem við þekkjum sem pál úr íslenskri verkfærasögu. Einhverjum datt svo í hug að raða urmli slíkra spaða á einn og sama öxulinn.

Þá var komið veltiherfi. Með tilkomu aflvéla mátti svo knýja spaðasettan öxulinn til snúnings og þá var fenginn sá sem kalla hefði mátt „hverfipál“ – en við þekkjum í dag sem jarðtætara. Stórlega einfölduð þróunarsaga.

Þúfnabani sáli var vélknúinn jarðtætari, sá fyrsti sem Íslendingar kynntust. Á fjórða áratugnum var kynntur jarðtætari „mjög hugvitsamlega tengdur FORDSON-dráttarvélinni“, eins og umbodsmaðurinn, P. Stefánsson, auglýsti. Lítil áhrif hafði tætarinn sá þó á gang ræktunarsögunnar hérlendis.

Með tilkomu vökvastýrðs þrítegis og aflúttaks á dráttarvélum opnuðust ýmsir möguleikar til nýrrar hönnunar verkfæra við þær. Enska fyrirtækið Rotary Hoes Ltd í Essex hóf að smíða aflknúna jarðtætara á grundvelli uppfinningar stofnanda síns, A. C. Howard, frá árinu 1912.

Heildverslunin Hekla hf. hlutadist til um innflutning tveggja jarðtætara frá fyrirtækinu sumarið 1954 og hóf Verkfæranefnd þá um haustið athuganir á notagildi þeirra. Annar tætararinn var tengdur aftan í beltavél, IHC TD 6, en hinn hafði verið smíðaður fyrir Ferguson-dráttarvél. Tætararnir voru reyndir á ýmsum gerðum lands og jarðvegs. Álit Verkfæranefndar að loknum athugunum var „að jarðtætara séu hentugir til þess að vinna land, sem legið hefur í plógstrengjum 1-2 ár. Þeir fínmylja jarðveginn og mynda [góðan sáðbeð].“

Margir hrifust af vinnubrögðum jarðtætara og í hönd fór blómaskeið þeirra í jarðvinnslu-

sögunni. Það ýtti líka undir kaup bænda á þeim að víða voru nú að koma heimilisdráttarvélar sem tætararnir hentuðu vel við. Plógar og hefðbundin herfi lentu í nokkrum skugga. Brátt kom þó í ljós að auðvelt var að misnota jarðtætara og að þeir áttu ekki við allar gerðir jarðvegs; með þeim mátti jafnvel spilla byggingu jarðvegsins, t.d. mýrajarðvegs, svo áhrif gat haft á grassprettu og endingu sáðgresis í nýræktum.

En menn lærðu af reynslunni og þeim fáu rannsóknum sem gerðar voru. Hefðbundin jarðtætara, en í þeim flokki urðu Howard og Agrotiller vinsælastir framan af, hurfu en „hverfipálarnir“ þróuðust yfir í aðrar gerðir aflknúinna jarðvinnslutækja, svo sem þá sem þessi árin kallast í daglegu tali „pinnatætara“ og eru úr þeim flokki sem enskir nefna power harrows og rotary harrows – úr flokki „hverfiherfa“ (!)

Bjarni Guðmundsson



Jarðtætararnir tveir frá Rotary Hoes Ltd voru reyndir á Hvanneyri haustið 1955.

Myndir Ólafur Guðmundsson

## FORDSON-dráttarvélinni breytt í ÞÚFNABANA.

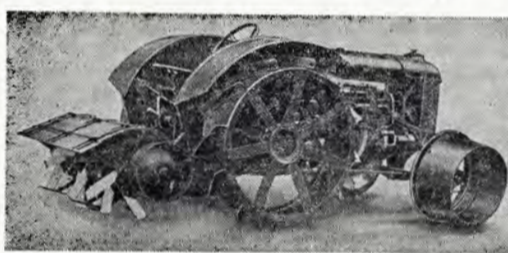

Híð nýjasta á jarðræktarsviðinu er jarðtætari – mjög hugvitsamlega samtengdur FORDSONS-dráttarvélinni. – Tætari þessi er afar sterkur og þannig útbúinn að ekki sakar þótt grjóti eða rótarflækjur verði á vegi hans. Frá samtengingu hans við dráttarvélina er mjög tryggilega gengið. – Hér er um mjög ódýrt, 30 hestafna, jarðræktartæki að ræða, sem er hvortveggja í senn PLÓGUR og HERFI. Afköstin eru afar mikil – skárabreidd 1½ meter – en rekstur mjög ódýr.

Bændur leitid upplýsinga hjá undirrituðum og Búnaðarfélagi Íslands. Ný afstaðið Búnaðarþing hefir af lofsamlegum áhuga, veitt fé til kaupa og tilrauna með tæki þetta.

P. Stefánsson, Lækjartorg 1.

Auglýsing úr búnaðarblaðinu Frey 1933 á Fordson-dráttarvél með jarðtætara.



Hér er líklega verið að kynna jarðtætara árið 1957 (Agrotiller); ekki að undra að menn hrifust af sáðbeðinum sem hann skilaði.

## Bílskúrs- og iðnaðarhurðir

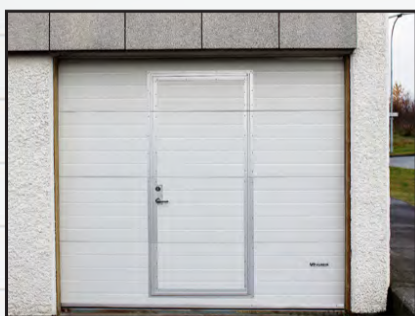

- Stuttur afhendingartími
- Hágæða íslensk framleiðsla
- Val um fjölda lita í RAL-litakerfinu
- Vindstyrktar hurðir

Smíðað eftir máli

Iðnaðarhurðir

Iðnaðarhurðir með gönguhurð

Bílskúrshurðir

Hurðir í trékarma

Tvískiptar hurðir

Fyrsta flokks þjónusta og ráðgjöf

# VH HURÐIR

Tunguháls 10, 110 Reykjavík, sími 567 3440, vagnar@vagnar.is, vagnar.is



Bændur í Eyjafirði hafa víðast hvar lokið fyrri slætti en hain fer seint af stað sökum mikilla þurrka. Mynd/MPP

## Bændur norðan heiða þurfa góðan hefyng

Fyrri slætti er víðast hvar lokið í Eyjafirði og var þökkalegur, að sögn Sigurgeirs Hreinssonar, framkvæmdastjóra Búnaðarfélags Eyjafjarðar.

Langvarandi þurrkar gera að verkum að hain fer seint af stað og óvíst hvenær unnt verður að hefja seinni sláttinn. Sigurgeir segir að

bændur séu í þeirri stöðu að þurfa góðan hefyng í sumar. Væðurspá gerir ekki ráð fyrir mikilli úrkomu þannig að brugðið geti til beggja vona um hvort svo verði. „Það er tvísýnt en ekki öll nótt úti enn, sprettutíð er alveg út ágústmánuð og fram í september svo enn er von.“ segir Sigurgeir. /MPP

## SAMFÉLAGSRÝNI

## Beit á afrétti

Um aldir hafa bændur nýtt afrétti á hálendinu til sumar-beitar. Nýting þessa lands kallaði á gott skipulag og samstöðu um upprekstur og smöln landsins á haustin. Þetta viðfangsefni studdi því við félagsþátt samfélagsins, þekkingu á hálendinu og myndun örnefna.

Til marks um mikilvægi afréttanna má nefna, að við afmörkun hreppa á sínum tíma hefur m.a. verið horft til þess að þeir sem ættu upprekstrarland saman yrðu saman í hreppi. Nýting afréttanna og smöln er hluti af menningararfleifið okkar. Mig langar í þessari grein að ræða nokkra lykilþætti sem tengst hafa umræðu um beit á afrétti.

## Gróðureyðing

Á þeim tíma sem liðinn er frá landnámi hefur gróður víða látið undan síga vegna upplásturs jarðvegs og vatnsrofs. Þessi þróun er samspil ýmissa þátta eins og landnýtingar, veðurfars og eldgosa. Menn hafa reynt að átta sig á vægi þessara þátta í landeyðingunni. Í nýlegri yfirlitsgrein, sem byggist m.a. á rannsóknnum á setlögum í stöðuvötnum, telja höfundar að náttúrulegur breytileiki í veðurfari og eldvirkni séu stærri áhrifavaldar í gróðureyðingunni en búsetning í landinu þó að allir þessir þættir komi við sögu (Áslaug Geirsdóttir o.fl. 2020). Eldgos mynduðu landið okkar og hafa alltaf fylgt því en í mismiklum mæli eftir tímabilum. Fyrstu árpúsundin eftir ísaldarlök (fyrir 11.500 árum) virðist gróður hafa haldið í við gróðureyðingu af völdum eldgosanna. Þetta breyttist síðar og nokkur hundruð árum fyrir landnám var töluverð gróðureyðing hafin í kjölfar kaldara tíðarfars. Sumarhitinn á Íslandi er það lágur að lítil lækun getur haft miklar afleiðingar fyrir gróður.

## Tíðarfar

Rétt fyrir landnám virðist hafa verið tímabundið kuldaskeið en fyrstu aldir landnámstímans voru hagstæðar. Tímabilið frá 1300-1900 var líklega það kaldasta frá lokum ísaldar. Á þessu árabili, eins og öðrum, skiptust þó á hlýri og kaldari tímabil. Upp úr 1920 fór að hlýna og svo kólnað aftur um 1965 en síðustu 20-30 árin hafa verið hagstæð. Tíminn frá landnámi hefur því einkennast af töluverðum kulda miðað við árpúsundin þar á undan. Landið hefur aldrei verið algróið og náttúruleg gróðurmörk hafa sveiflast töluvert frá lokum ísaldar, í takt við sveiflur í loftslagi (Rannveig Ólafsdóttir o.fl. 2001). Talið er að gróðurþekja landsins hafi verið rúm 60% þegar hún var sem mest. Það hafa því alltaf verið til gróðursnaubar audnir á hálendinu enda rúmur þriðjungur landsins ofan 600 m hæðarlínu.

## Uppgræðsla

Undanfarna áratugi hafa bændur unnið að uppgæðslu á afréttum í samstarfi við Landgræðsluna og hefur það starf skilað góðum árangri víða. Það er góð reynsla af því að græða landið upp þó einhver beit sé á afréttunum. Mikil sjálfgæðsla hefur einnig orðið á þessum tíma enda tíðarfar verið hagstætt gróðri og beitastjórnun meiri en áður. Endurheimt gróðurs og jarðvegs er langtímaverkefni og mestu skiptir að því miði í rétta átt.

Þegar rætt er um uppgæðslu á hálendinu koma í ljós ólík sjónarmið. Sumir vilja hafa



Guðni Þorvaldsson.

audnirnar áfram, aðrir vilja græða upp en bara með innlendum tegundum. Enn aðrir vilja nota bestu fánlegu tegundir á hverjum tíma, hvort sem þær eru innlendar eða erlendar. Það eru einnig ólík sjónarmið um trjágróður, hvar hann eigi að vera og hvaða tegundir eigi að nota. Öll þessi sjónarmið eiga rétt á sér en það þarf að vega saman kosti og galla hverrar stefnu og reyna að finna ásettanlegan milliveg.

Uppgræðsla og kolefnisbinding er ekki bara hagur bænda heldur þjóðarinnar allrar. Það er skynsamlegra fyrir okkur sem þjóð að leggja fé í uppgæðslu, og binda þannig kolefni, en greiða háa kolefnisskatta til útlanda. Það ætti því að vera forgangsverkefni að koma gróðurframvindu af stað á sem stærstum svæðum.

## Beit

Í umræðum um beit gleymist það oft að land er ekki annað hvort beitt eða friðað. Allt land verður fyrir einhverri beit þó svo að búfé sé ekki beitt á það. Hér á landi höfum við fugla og skordýr sem eru afkastamiklir grasbitar og svo hreindýr á austurhluta landsins og þau eru á beit allt árið. Það sem skiptir máli er hversu mikil beit er á landinu og á hvaða árstímum. Nú er fé einungis í um tvo mánuði á afréttum landsins. Hér á landi er oft horft framhjá jákvæðum áhrifum hóflegar beitar á kolefnisbindingu, tegundasamsetningu og tegundafjölbreytileika. Víða í Evrópu sækjast menn eftir sauðfjárbeit vegna þessara jákvæðu áhrifa.

Afréttir og önnur beitolönd bænda á hálendinu eða öðru fjalllendi eru, vegna landslags og annarra staðhátta, mjög breytileg. Hluti landsins liggur frekar lágt yfir sjó, annars staðar teygir landið sig langt upp fyrir gróðurmörk. Sums staðar er jarðvegur þykkur og þakinn gróðri, annars staðar er jarðgrunnt og gróður gisinn. Sums staðar er þurrlandi og annarsstaðar mýrar. Sums staðar er landið flatt og annarsstaðar eru brött fjöll með hömrum eða skriðum. Allan þennan breytileika má finna á flestum afréttum enda eru þeir í villtri náttúru landsins.

Þegar rætt er um beit og beitastjórnun á slíku landi verður að hafa þetta í huga. Beit á svona land er allt annars eðlis en beit á heimahaga eða tún. Víða erlendis eru fyrst og fremst villt beitardýr á svona landi enda erfitt að halda búpeningi til beitar vegna rándýra. Hér eru ekki rándýr, nema refir, og því höfum við getað látið búfé ganga eftirlitslaust á afréttum

yfir sumarið. Það má segja að sauðkindin sé einkennisbeitardýr hálendisins, auk hreindýra, álfta, gæsa og rjúpu.

Uppi hafa verið hugmyndir um að hluta afréttina meira í sundur með girðingum til að halda fénu á ákveðnum svæðum og friða önnur. Mér finnst það ekki skynsamlegt, girðingar eru dýrar og þurfa töluvert viðhald auk þess sem rof myndast gjarnan í land við girðingar. Beitarálagi er hægt að stjórna með fjárfjölda, beitartíma, uppgæðslu og með því að halda því fé heima sem leitar á óæskileg svæði á afréttum.

Ég tel mikilvægt að við nýtum afréttina áfram eins og gert hefur verið. Hóflæg nýting er góð fyrir gróðurinn og jarðveginn. Ég hef séð fallegt beitaland breytast í mosapembu eftir langa friðun. Nýting er bændum einnig hvatning til uppgæðslu en mjög stór hluti uppgæðslustarfs í landinu er unninn af starfandi bændum. Um leið viðhöldum við þekkingu okkar á nýtingu afréttanna, smalamenskum og örnefnum, líkt og gert hefur verið um aldir.

Guðni Þorvaldsson

## Heimildir

- Áslaug Geirsdóttir, David J. Harning, Gifford H. Miller, John T. Andrews, Yafang Zong og Chris Caseldine, 2020. *Holecene history of landscape instability in Iceland: Can we deconvolve the impacts of climate, vulcanism and human activity?* *Quaternary Science Reviews* 249, 106633.
- Rannveig Ólafsdóttir, Peter Schlyter og Hörður V. Haraldsson, 2001. *Simulating Icelandic vegetation cover during the Holecene. Implications for long-term land degradation.* *Geogr. Ann., 83 A (4), 203-215.*

## BÆNDUR OG BÚALIÐ!

Nú eru farin að berast til okkar hirðingarsýni

Við ætlum að bjóða upp á  
**HEYEFNAGREINGU 3**  
um miðjan ágúst. Sama verð og í fyrra

Ný verðskrá  
**1. september**  
(Einungis lánskjara- og launavísitölubreyting)

Nánar um heyefnagreiningapakka og fleira á heimasíðu okkar efnagreining.is

Nánari upplýsingar á efnagreining.is

Efnagreining ehf, Lækjarflóa 10a, 300 Akranes  
efnagreining@efnagreining.is ■ sími 661 2629

## Lely Center Ísland

## ZETOR VARAHLUTIR



Reykjavík: Krókháls 5f – Sími 414 0000 – www.lci.is  
Akureyri: Óðinsnes 2 – Sími 464 8600

## Vegna aukinnar eftirspurnar óskum við eftir bújörðum á söluskrá

Vinsamlega hafið samband við Björgvin Guðjónsson, búfræðing og löggiltan fasteignasala í síma 510-3500 og 615-1020 eða á netfangið [bjorgvin@eignatorg.is](mailto:bjorgvin@eignatorg.is)

**Eignatorg**

Skipholt 50b, 105 Reykjavík

**Bændablaðið**  
á [bbl.is](http://bbl.is) og líka á Facebook

## ÚRVAL HEYVINNUTÆKJA FRÁ MASSEY FERGUSON TIL AFHENDINGAR STRAX Á HAGSTÆÐU VERÐI



**MF RB 3130F**  
**RÚLLUSAMSTÆÐA**



**BÚVELAR**

Austurvegur 69 - 800 Selfoss  
Sími 480 0080  
[buvelar.is](http://buvelar.is)

MASSEY FERGUSON

**EXPERIENCE**



MASSEY FERGUSON

Flóruspilið:

# Spil sem miðlar þekkingu um plöntur

Flóruspilið gengur út á að læra að þekka algengar íslenskar plöntu tegundir. Stokkurinn inniheldur 52 spil og regluspjald. Spilið er í anda spilsins veiðimaður þar sem markmiðið er að safna fjögurra spila samstæðum.

Á spilunum eru upplýsingar um grasnytjar og þjóðtrú tegundanna ásamt latínuheiti, gróðurlendi og ætt. Spilið er hugsað til fróðleiks og skemmtunar. Stokkurinn er stærri en hefðbundinn spilastokkur vegna fræðslunnar sem fylgir. Spilið er í A6 stærð eða 10,5 x 14,7 sentimetrar. Blómamynd eftir listamanninn Eggert Pétursson skreytir spilin og umbúðirnar og kemur spilið í falllegri öskju.

Í spilinu er spilað með þrettán plöntu tegundir og ef vel gengur með fyrsta stokkinn munu bæstast við fleiri stokkar með nýjum tegundum á næstu árum.

Guðrún Bjarnadóttir, hjá Hespúhúsinu, höfundur og útgefandi spilsins, segir að hugmyndin að spilinu eigi uppruna sinn í því að hún hafi verið að kenna plöntu greiningu í fjölmörg ár og farið með fólk í fræðslugöngur um plöntur. „Mér til hálfgerðrar skelfingar áttáði ég mig á því hversu almennt er að fólk þekkir ekki algengustu plönturnar í náttúrunni í kringum okkur. Flest fólk býr í borgum og bæjum og tengslin við náttúruna eru að rofna. Spilið, sem er unnið upp úr bókinni Grasnytjar á Íslandi, þjóðtrú og saga sem kom út árið 2018, er því viðleitni til að vekja áhuga fólks á

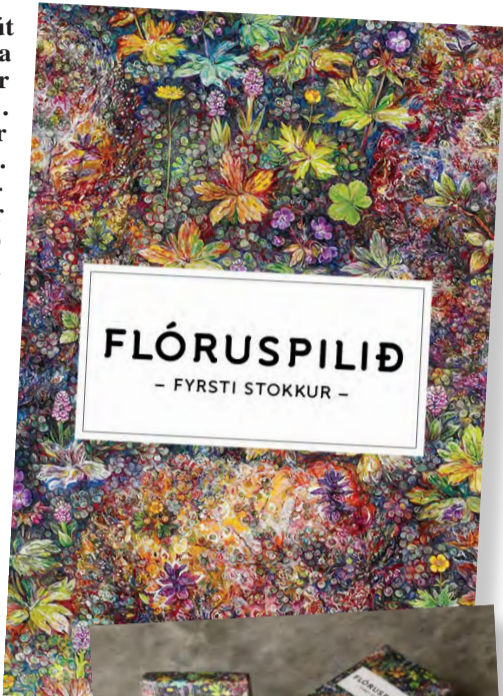

Stokkurinn inniheldur 52 spil og regluspjald.

plöntum og um leið að miðla smá fróðleik um þær. Stefnt er að því að gefa spilið út á ensku og pólsku með haustinu.“

Flóruspilið fæst í Hespúhúsinu sem er staðsett rétt fyrir utan Selfoss og hægt er að panta það á [www.hespa.is](http://www.hespa.is) og fá upplýsingar um spilið og verslanir sem hafa spilið í sölu. /VH



Maja Siska í peysu Kristylopi eftir Helene Magnusson úr Þingborgarlopa og jurtalituðu Huldubandi.

## Listi yfir þrjónaband

– Ótrúlega fjölbreytt íslenskt úrval

Áhugi fólks á að þrjóna og hekla er gríðarlegur og úrvalið af bandi sömuleiðis mikið. Aragrúu uppskrifta eru búnar til og fólk framleiðir flákur og nytjahluti úr alls kyns garni og bandi.

Þótt uppskriftir séu gefnar upp fyrir ákveðna bandtegund má oft nota annað band. Maja Siska ásamt Huldu Brynjólfsdóttur og Katrínu Andrésdóttur hafa tekið saman lista yfir þrjónaband sem er framleitt á Íslandi eða úr íslensku ull. „Sumum finnst það einfalt og eðlilegt að finna sambærilegt band eða aðlaga uppskriftina að bandi sem er til, en það eru ekki allir í þeim sporum. Til að geta gert þetta á þægilegan hátt þurfum við að hafa nægar upplýsingar til samanburðar, hvaða efniviður er í bandinu, þrjónfesta og þrjónastærð, þyngd/lengd og ýmislegt annað sem skiptir máli.

Öll umræða í dag hneigist að því að fækka sótsporum og nýta náttúrulegt hráefni úr nærumhverfinu. Stuðla þannig að sjálfbærni og umhverfisvernd,“ segir Maja Siska og bætir við:

„Til að koma til móts við þá sem vilja aðlaga uppskriftir að íslensku framleiðslu ákvað ég að safna upplýsingum um íslenskt band og skrá þær á aðgengilegan hátt. Þannig verður auðveldara að velja band sem hentar í stað þess bands sem gefið er upp í uppskriftinni. Með þessu viljum við líka hvetja fólk sem notar garn eða band við handverk sitt að velja íslenskt ef þess er kostur, úrvalið er ótrúlega fjölbreytt!“

Skjalid er aðgengilegt til niðurhals og útprentunar á [uppspuni.is](http://uppspuni.is) og [thingborg.is](http://thingborg.is). Má deila að vild. /ehg.



Bækur:

## Óborganlegar gamansögur

Bókaútgáfan Hólar sendi nýlega frá sér bókina Hérasmellir – Óborganlegar gamansögur af Héraðsmönnum. Í bókinni er að finna samantekt af gamansögum sem Baldur Grétarsson á Skipalæk á Héraði hefur tekið saman um sveitunga sína.

Í bókinni Hérasmellir er að finna gamansögur af Héraðsmönnum eins og til dæmis Friðriki Sigurjónssyni bónda eða Frissa í Skóghlíð sem átti margan sprettinn á sinni tíð. Eitt sinn mæltist honum svo: „Jæja, það er best að vera ekki að vinna fyrir teyfandi fólki.“

Frissi í símavinnu

Frissi var lengi í símavinnu meðfram búskapnum og sinni vinnuflokkurinn verkefnum víðs vegar um Austurland. Eitt sinn í símavinnunni var verið að hífa þungan hlut og fullt af mönnum í kring. Einum viðstaddra leist ekki á aðfarirnar og segir: „Þetta líst mér ekkert á, þetta getur drepið einhvern.“ Frissi svarar að bragði: „Það gerir ekkert til, það er ekki lengi verið að búa til einn mann.“

Þú ert nú svo stuttur til hnésins, góurinn minn

Jóhann Valdórsson á Þrændarstöðum (Jói Þrándur) var snöggur til svars og svaraði hnyttilega fyrir sig. Jói vann við múrverk og lagði m.a. í gólfið hjá Sigfúsi Þorsteinssyni í Fossgerði þegar hann byggði nýja húsið. Svo hittust þeir á bændahátíð og þá segir Fúsi við Jóa: „Það varð vatnsflóð í húsinu hjá mér og þá myndaðist svo djúpur pollur í einu horninu í stofunni að önd hefði getað synt þar.“ Þá svarar Jói strax: „Endur þurfa nú svo grunnt vatn til að synda, góði minn.“ Fúsi gefur sig ekki og bætir við: „Það náði mér í hné, vatnið.“ Og Jói svarar um hæl: „Ertu hissa á því? – Þú ert nú svo stuttur til hnésins, góurinn minn.“

Öll samtöl byrja á kennitölum

Gunnar Jónsson, bóndi á Egilsstöðum þurfti eitt sinn með ungan son sinn til lækis. Þegar þeir mæta á heilsugæslustöðina, þar sem öll samtöl byrja á kennitölum, spyr konan í glerinu hvenær drengurinn sé fæddur. Gunnar verður þögull og hugsar þetta atriði dálitla stund, en svarar síðan: – „Það var haust.“ /VH

Bækur:

## Girnilegar uppskriftir

Grill hefur að geyma yfir 100 girnilegar uppskriftir úr smíðju kokkanna Viktors Arnar Andréssonar og Hinriks Arnar Lárussonar sem eru margverðlaunaðir matreiðslumenn í Sælkerabúðinni.

Auk uppskrifta er að finna í bókinni fjölda góðra ráða um grill og eldunaraðferðir. Réttir bókarnar eru fjölbreyttir og hver öðrum gómsæti. Hráefnið er af ýmsum toga, allt frá nauti til grænmetis, villibráðar til skelfisks og sósum til eftirréttanna. Greint er frá helstu grillaðferðum og grillgerðum og gefnar upp kryddblöndur og marineringaolíur. Grill er yfirgripsmikil og falleg matreiðslubók sem blæs grillurum eldmóði í brjóst og tryggir að allir geti framreitt hina fullkomnu steik.

Bókina prýða fallegar ljósmyndir Heiðdísar Guðbjargar Gunnarsdóttur. Útgefandi er Salka. /VH



VÍKURVAGNAR EHF.

MIKIÐ ÚRVAL KERRUVARAHLUTA



RAFMAGNSBÚNAÐUR  
BREMSUR  
BEISLI  
DEKK  
LJÓS  
LED LJÓS



STYRKUR, ÞJÓNUSTA OG ÁREIDANLEIKI

Víkurvagnar ehf. – Hyrjarhöfði 8. – 110 Reykjavík  
Sími 577-1090 – [www.vikurvagnar.is](http://www.vikurvagnar.is) – [sala@vikurvagnar.is](mailto:sala@vikurvagnar.is)

Bændablaðið  
Kemur næst út

12.  
ágúst



## LÍF &amp; STARF



Forsvarsmenn Kaupfélags Skagfirðinga afhentu sveitastjóra Sveitarfélagsins Skagafjarðar og oddvita Akrahrepps yfirlýsingu nýverið um að það legði fram 200 milljónir króna á næstu tveimur árum til samfélagslegra verkefna í héraði.

Mynd / Vefsíða Sveitarfélags Skagafjarðar

## KS leggur til 200 milljónir króna

Kaupfélag Skagfirðinga, KS ætlar að leggja til 200 milljónir króna á næstu tveimur árum til samfélagslegra verkefna í Skagafirði.

Forsvarsmenn Kaupfélagsins afhentu sveitastjóra Sveitarfélagsins Skagafjarðar og oddvita Akrahrepps yfirlýsingu þess efnis nýverið.

Peningarnir eru hugsaðir sem stuðningur við verkefni á vegum sveitarfélaganna í Skagafirði með það að markmiði að bæta búsetugæði í héraði, meðal annars með því að bæta göngustíga, malbika sérstök svæði, fjölga útivistarsvæðum, bæta félagsaðstöðu íbúa og margt annað er varðar umhverfi og búsetugæði.

Með þessu meðal annars vill Kaupfélag Skagfirðinga undirstrika samfélagslega ábyrgð sína og skapa sem bestar aðstæður og umhverfi fyrir íbúa Skagafjarðar.

Sigfús Ingi Sigfússon, sveitastjóri Sveitarfélagsins Skagafjarðar, sagði við athöfnina að hann væri afar þakklátur fyrir það rausnarlega framlag sem Kaupfélag Skagfirðinga legði til uppbyggingar samfélagslegra verkefna í Skagafirði. Slíkur stuðningur væri ekki sjálfsagður en sýndi vel afstöðu kaupfélagsins til uppbyggingar samfélagsins og virkrar þátttöku atvinnulífsins í sínu nærumhverfi. /MPP

## Hælið fær Hvatastyrk

Fulltrúar úr menningarmálanefnd Eyjafjarðarsveitar litu á síðasta fundi fyrir sumarfrí inn á Hælið, setur um sögu berklanna og heilsuðu upp á frumkvöðul þess, Maríu Pálsdóttur.

Var henni veittur sérstakur hvatastyrkur upp á 100 þúsund krónur vegna frábæru starfsemi sem hún hefur byggt

upp á Hælinu og mikilvægis þeirrar sögu sem þar er sögð.

Rósa Margrét Húnadóttir, formaður menningarmálanefndar, færði Maríu þakkir fyrir óeigingjarnt starf og hennar þátt í því að setja sögu berklanna og mikilvægi Kristneshælis í menningarlegri sögu þjóðarinnar. Þetta kemur fram á vefsíðu Eyjafjarðarsveitar. /MPP



María Pálsdóttir, eigandi Hælisins, með fulltrúum úr menningarmálanefnd Eyjafjarðarsveitar.

Mynd / Vefsíða Eyjafjarðarsveitar

# Tímarit Bændablaðsins

## í tengslum við stórsýningu landbúnaðarins

### Íslenskur landbúnaður 2021

Í október nk. gefur Bændablaðið út tímarit í tengslum við stórsýninguna Íslenskur landbúnaður 2021 sem haldin verður í Laugardalshöll dagana 8.-10. október.

Markmið sýningarinnar er að kynna fjölbreytni íslensks landbúnaðar og hreinleika matvælaframleiðslunnar. Sýningin verður bæði á úti- og innisvæði þar sem bændum og öðrum gestum gefst tækifæri til að virða fyrir sér gagnleg tæki og tól í landbúnaði og rekstri. Allir félagsmenn í Bændasamtökunum fá boðsmíða á sýninguna og vænta má mikils fjölda gesta.

Tímaritið verður leiðarvísir gesta á sýningunni og mun m.a. innihalda gagnlegar upplýsingar um sýninguna, kynningar á þeim fyrirtækjum sem koma að sýningunni auk fræðandi og fjölbreytilegs efnis um málefni landbúnaðarins.

Lengd ritsins er yfir 100 síður og það er prentað á glanstímaritapappír í stærðinni A4. Tímaritið verður prentað í 8.000 eintökum og verður því dreift á sýningunni sjálfri og víðar. Búist er við að um 100 fyrirtæki taki þátt í landbúnaðarsýningunni og býðst þeim að koma sér á framfæri í tímaritinu. Uppistaða ritsins verður kynningarefni frá fyrirtækjum sem unnið er í samvinnu við blaðamenn en auk þess er boðið upp á hefðbundnar auglýsingar.

**Æskilegt er að bóka auglýsingapláss og kynningar með góðum fyrirvara.**

Nánari upplýsingar eru veittar í s. 563-0303 og gegnum netfangið [gudrunhulda@bondi.is](mailto:gudrunhulda@bondi.is)



## Bændablaðið



MATVÆLASÝNING • TÆKJASÝNING • ÖFLUG DAGSKRÁ

# CAT®

## ALLAR STÆRÐIR AF CAT RAFSTÖÐVUM

Opnar stöðvar | Stöðvar í húsi  
Stöðvar í gám | Aukabúnaður eins og sjálfvirkur skiptirofi og fleira | Öflug og góð þjónusta



Gerðu kröfur - hafðu samband við Karl í síma 590 5125 og kynntu þér þína möguleika.

KLETTUR / SALA OG ÞJÓNUSTA / KLETTAGARÐAR 8-10  
104 REYKJAVÍK / 590 5100 / [klettur.is](http://klettur.is)

# KLETTUR

# REKI



BJÓÐUM MIKIÐ ÚRVAL SÆTA Í HVERS KYNS VINNUTÆKI FRÁ UNITEDSEATS.



Reki ehf Sími: 562 2950

Höfðabakka 9 110 Reykjavík

Netfang: [tryggvi@reki.is](mailto:tryggvi@reki.is)

Vefsíða: [www.reki.is](http://www.reki.is)





Stafærnn Brix mælir.



Heföbundinn Brix mælir.

### Broddmjólkur geymsla

Ef niðurstöður mælinganna sýna að broddmjólk sé ekki nógu góð þarf að gera ráðstafanir til að bæta úr og má gera það með íblöndun broddmjólkurdufts eða með því að eiga broddmjólkurbanka, þ.e. eiga brodd sem mældist af einstaklega góðum gæðum í frysti.

Brodd í frysti má geyma í allt að 12 mánuði án þess að mótefnavirkni hans dvíni. Þegar slíkur broddur er sóttur, til að bæta kálfi upp slakan brodd frá móður, þarf að hita hann varlega upp en snögg upphitun getur skemmt mótefni broddmjólkurinnar og því til einskis unnið að gefa kálfinum broddmjólk úr broddmjólkurbanka.

### Erlend reynsla

Gæði broddmjólkur hefur ekki verið mikið skoðuð á Íslandi en erlendis hafa verið gerðar margar rannsóknir á þessum þætti og nýverið var greint frá niðurstöðum sænskrar rannsóknar þar sem rannsakað var mótefnainnihald broddmjólkur frá 141 kú í 16 norskum og 4 sænskum lífrænt vottuðum kúabúum.

Þar kom í ljós að meðalgæðin voru ekki nema 39,4 grömm IgG/lítra og 77% broddmjólkurinnar var af gæðum sem var slakari en framangreind lágmarks gæði upp á 50 grömm IgG/lítra. Þessar niðurstöður sýna skýrt að mjög víða má bæta bústjórn á kúabúum. Þá var gerð rannsókn á magni mótefna

í blóði kálfa í Noregi nýverið, en miðað er við að til þess að kálfurinn sé vel varinn gegn smitefnum þurfi mótefnamagn í blóðinu að mælast að lágmarki 10 grömm IgG/lítra. Í rannsókninni kom í ljós að 30,8% allra kálfa var með of lítið magn mótefna í blóðinu 24-48 klukkustundum eftir fæðingu en þetta var þó gríðarlega breytilegt á milli búa.

Á sumum þeirra voru allir kálfar með mæld gildi hátt yfir viðmiðunarmörkum en á öðrum allt upp í 63% kálfanna undir viðmiðunarmörkum.

Með öðrum orðum þá skiptir bústjórn gríðarlegu máli hvað þetta atriði varðar, rétt eins og um nánast allt annað sem gerist á kúabúum nú til dags.

## Lágmarksfjöldi: Viðmið sveitarfélaga lögfest

Ein meginbreytingin sem nýtt stjórnarfrumvarp Sigurðar Inga Jóhannssonar samgöngu- og sveitarstjórnarráðherra um breytingu á sveitarstjórnarlögum og lögum um tekjustofna sveitarfélaga, felur í sér að stefnt skuli að því að lágmarksíbúafjöldi sveitarfélaga verði ekki undir 1.000 manns.

Markmiðið með breytingunum er að styrkja umgjörð og grundvöll sveitarstjórnarstígsins og tryggja að sveitarfélög geti sinni lögboðinni skyldu sinni. Einnig að auka sjálfsstjórn og sjálfbærni sveitarfélaga og efla sveitarstjórnarstigið í heild þannig að sveitarfélög séu betur í stakk búin til að mæta margvíslegum áskorunum sem þau og samfélagið allt stendur frammi fyrir á hverjum tíma, sem og að sinna brýnum hagsmunamálum íbúanna.

### Lágmarksíbúafjöldi sveitarfélaga verði 1.000 íbúar

Í því skyni að auka sjálfbærni sveitarfélaga og tryggja getu þeirra til að annast lögbundin verkefni skal nú stefna að því að lágmarksíbúafjöldi sé ekki undir 1.000. Ef íbúafjöldi er undir þeim mörkum við almennar sveitarstjórnarkosningar skal sveitarstjórn þess, innan árs frá þeim kosningum, leitast við markmiðinu með því að hefja formlegar sameiningar viðráður við annað eða önnur sveitarfélög eða vinna álit um stöðu sveitarfélagsins, getu þess til að sinna lögbundnum verkefnum og tækifærum sem felast í mögulegum kostum sameiningar sveitarfélagsins við annað eða önnur sveitarfélög.

Eftir þinglega meðferð var horfið frá því að ráðherra geti haft frumkvæði að sameiningu sveitarfélaga hafi sveitarfélögum ekki tekist að ná lágmarksíbúafjölda fyrir árið 2026.

### Mikilvæg hagræn áhrif upp á allt að 5 milljarða króna

Í greinargerð með frumvarpinu var fjallað um greiningu á hagrænum áhrifum þess að fækka sveitarfélögum með því að hafa viðmið um lágmarksíbúafjölda sveitarfélaga. Samkvæmt greiningunni er áætlað að hagræn áhrif kunni að verða 3,6–5 milljarðar króna vegna breyttra áherslna við rekstur sveitarfélaga.

Þannig kann mögulegur sparnaður sem verður í rekstri stjórnsýslu sveitarfélaga að verða nýttur til að auka þjónustustig við íbúa sveitarfélaga. Einhver kostnaður mun koma til vegna undirbúnings sameininga en gert er ráð fyrir að sveitarfélög geti sótt um styrki fyrir slíku til Jöfnunarsjóðs sveitarfélaga.

/MPB



Knowledge grows

## Gróffóðurkeppni Yara 2021 Kynning á keppendum

### Hólabak



Hólabaksbúið ehf. - Ingvar Björnsson og Elín Aradóttir

1. Þingi í Austur Húnavatnssýslu.
2. Jörðin er um 600 ha þar af er ræktað land um 60 ha.
3. Kúabú með mjólkurframleiðslu samtals um 80 nautgripir. Einnig er stunduð hrossarækt á bænum.
4. Að framleiða hágæða gróffóður til mjólkurframleiðslu. Slíkt fóður þarf að vera lystugt, með háan meltanleika, sykurríkt, með hátt prótein og heppilega samsetningu stein- og snefilefna.
5. Að veðrið setji ekki strik í reikninginn.
6. Að slá á hentugum tíma og að verkun taki sem stystan tíma.
7. Í spildunni er vallarfoxgrasstofninn Snorri ásamt rauðsmárayrkinu Torun sem var skjólsáð með höfrum sumarið 2020.
8. Bæta gæðin jafnt og þétt með endurræktun. Rækta meira af smára, vallarýgresi og heilsæði.
9. Skemmtileg ferðalög, garðyrkja, útivist og veiði.

### Kotlaugar



Sigurjón Sigurðsson, Sigrún Einarsdóttir, Kristján Valur Sigurjónsson, Alexandra Rós Jóhannesdóttir

1. Í Hrunamannahrepp.
2. Í kringum 400 ha.
3. Mjólkurframleiðsla.
4. Vinna hana.
5. Veðrið.
6. Margir samverkandi þættir.
7. Vallarfoxgras, yrkið er Birta.
8. Halda áfram á svipaðri braut, endurrækta 8-10 ha á ári til að halda þessu við.
9. Hestar, fótbolti og ferðalög.

### Spurningalistinn

1. Hvar er bærinn?
2. Stærð jarðar?
3. Gerð búis?
4. Hvaða markmið hefur þú sett þér í keppninni?
5. Hvað telur þú vera stærsta áskorunin í keppninni?
6. Hvaða þáttur er mikilvægast að heppnist?
7. Hvert er sáðgresi keppnisspildunnar?
8. Hvaða framtíðaráform hefur þú varðandi gróffóðuröflun á þínu búi?
9. Áhugamál





Finnur Jónsson afhendir Vilborgu Arnarsdóttur verkið Blómið í glugga eftir Jón Gunnar Árnason en barnabörnin hans afhjúpuðu verkið. Yfir 300 manns mættu í Raggagarði á dögunum þegar stytta Blómið í glugga var fært garðinum til varðveislu og eignar.

Súðavík:

## Raggagarði færð vegleg gjöf

Fjölskyldugarðinum Raggagarði á Súðavík var færð vegleg gjöf þann 17. júlí síðastliðinn þegar Finnur Jónsson og fjölskylda hans afhjúpuðu og afhentu garðinum til eignar og varðveislu stytta Blómið í glugga eftir Jón Gunnar Árnason.

Af þessu tilefni var haldin fjölskyldudagur í garðinum og mættu yfir 300 manns í garðinn þennan dag í frábæru sólskinsveðri.

„Verkið er stórglæsilegt og eins

og önnur verk Jóns Gunnars skipar dagsbirtan og sólin stórt hlutverk í verkinu. Þetta verk hefur verið í einkaeigu þar til nú sem það er til sýnis í Raggagarði í Súðavík um ókomin ár. Fólk er farið að átta sig á að Raggagarður er orðinn stór fjölskyldugarður sem er ekki bara leiksvæði. Nú eru komin sjö listaverk í garðinn og ýmislegt að skoða á Boggutúni og aðstaða fyrir hópna til að grilla og fara í leiki og hvaðeina.

Það er flott tjaldsvæði í aðeins 500 metra fjarlægð frá garðinum. Ég sá í sumar að fólk er að uppgötva þessa paradís í Súðavík og þennan fallega og óvenjulega garð. Það má segja að Boggutún sé að verða listaverkagarður og tilvísun í sögu Súðavíkur og sérkenni Vestfjarða eins og Strandaskógurinn og holugrjótið svo fátt eitt er nefnt,“ segir Vilborg Arnarsdóttir stofnandi Raggagarðs.

/lehg-va

## Söfnin á Eyrarbakka



### Hvernig væri að leggja leið sína á Eyrarbakka og heimsækja söfnin?

Húsið er heillandi og sögufrægt kaupmannsheimili þar sem sögð er meira en 200 ára gömul saga verslunar og menningar.

Sjóminjasafnið hysir hið merka árskip Farsæl og undraveröld fugla og eggja er í Eggjaskúr. Í litla alþýðuhúsinu Kirkjubæ er sýning um byltingartímana þegar rafhljós kom í hús og fólk eignaðist útvarp og gúmmístígvél.



Ratleikur um allt safnasvæðið er í boði fyrir alla fjölskylduna.



Opið alla daga í sumar frá kl. 11-18.  
sími 483 1504 • info@byggdasafn.is  
www byggdasafn.is

BYGGÐASAFN  
ÁRNESINGA

Sérniðin þjónusta  
að þínum þörfum

ALLT  
FASTEIGNASALA



Kristinn Sigurbjörnsson  
Löggiltur fasteignasali og byggingafræðingur.  
Sími: 560-5502  
Netfang: kristinn@allt.is

Bændablaðið

Smáauglýsingar  
56-30-300

## Bændasamtök Íslands leita að öflugum einstaklingi

Bændasamtök Íslands leita að öflugum einstaklingi í hópinn til að sinna fjölbreyttum verkefnum á nýstofnuðu sviði markaðsmála.

Starfið felur í sér:

- Hugmyndavinnu og textagerð
- Framkvæmd markaðsáætlana
- Umsjón og efnisgerð fyrir vef og samfélagsmiðla
- Vefumsjón og leitarvélabestun
- Framkvæmd markaðsgreininga og skýrslugerð
- Verkefnastjórn
- Önnur tilfallandi verkefni

Hæfniskröfur:

- Menntun sem nýtist í starfi
- Reynsla af markaðsstarfi
- Þekking og reynsla af vefumsjón, stafrænni markaðssetningu og samfélagsmiðlum
- Hæfileiki til að vinna í teymi og færni í samskiptum
- Hæfileiki til að vinna sjálfstætt
- Áhugi af landbúnaðarmálum
- Góð íslensku og enskukunnáttá í töluðu og rituðu máli
- Þekking á Google Ads auglýsingakerfinu
- Þekking á Google Analytics
- Þekking á Facebook Business Manager
- Þekking á Photoshop
- Þekking á Instagram Business Tools
- Þekkingu á öðrum nýsamfélagsmiðlum

Umsókn um starfið þarf að fylgja ítarleg starfsferilsskrá auk kynningarbréfs. Upplýsingar um starfið veitir Vigdís Háslér framkvæmdastjóri.

Umsóknir, merktar **Umsókn um starf sérfræðings á markaðssviði**, berist eigi síðar en 8. ágúst nk. á netfangið vigdis@bondi.is



Bændahöllin Hagatorgi 1, 107 Reykjavík

SPECTRA  
BYGGINGALASERAR Í ÚRVALI  
VAL FAGMANNA



Við erum flutt  
á Dalveg 10-14  
Kópavogi

...VIÐ MÆLUM MEÐ ÞVÍ BESTA

DALVEGI 10-14 | KÓPAVOGI | SÍMI 510 5100 | ISMAR.IS

ÍSMAR

## VÉLABÁSINN

# Tvö ólík fjórhjól frá Aflvélum

Hjörtur L. Jónsson  
liklegur@internet.is



Aflvélar Vesturhrauni 3 í Garðabæ flytur inn ýmis tól og tæki. Þar á meðal eru tvær tegundir fjórhjóla með dráttarvélastráningu sem eru innsgluð á 55 km hámarks hraða. Annars vegar hjól frá Kína sem hafa verið seld hér í nokkur ár og nefnast Goes 550 (prófaði svoleiðis 500 cc og 620 cc hjól frá Jötunvélum á Selfossi og skrifaði um hér 11.8. 2016). Kínversk hjól sem eru alltaf að verða vandaðri og vandaðri. Hitt fjórhjólið er nýtt á íslenskum markaði, framleitt í Rússlandi og heitir Stels og er með 850 cc. mótör sem skilar 61 hestafl.

## Byrjum á „Rússanum“, helstu upplýsingar fyrst

Þegar maður kemur upp að Stels 850 fjórhjólunni virkar það stærra en flest önnur fjórhjól, hærra og breiðara sem það er. Lengdin er 2.500 mm og breiddin er 1.370 mm (allt að 17 cm breiðara en önnur fjórhjól). Hæðin er 1.580 mm sem er töluvert hærra en flest fjórhjól. Þar munar mest um langa stillanlega sjálfstæða fjöðrun og að hjólið kemur á 27 tommu (") dekkjum. Auðveldlega er hægt að setja það á 29" dekk án þess að breyta neinu.

Bensintankurinn er óvenju stór, eða 30 lítra. Veglegur stuðari er framan á hjólinu og auka vatnskassi er ofan á hjólinu fremst.

Öll smíði virðist við fyrstu sýn vera vönduð og sterkleg, en sem dæmi þá er dráttarspilið framan á hjólinu gert fyrir 3.500 kg. (Ég hef aldrei séð fjórhjól með svona stórt og öflugt spil).

Auka hlífðarpönnur eru á hjólinu til að verja fyrir grjóti neðan frá, bæði undir vél og út í hjól undir öxlum, drifsköftin framan og aftan eru sverari en í mörgum jepplingum. Þrátt fyrir alla þessa sterku yfirbyggingu og efnismikið járn er hjólið ekki nema 410 kg. Verðið á fjórhjólunni er svo ekki nema 2.490.000.

## Prufuaksturinn með atvinnumanni í fjórhjólakstri

Stels hjólið sem var prófað var selt og prófað með leyfi nýs eiganda, en það var með nokkrum aukahlutum sem hægt er að fá á hjólin. Auka ljóskastara að framan (ledbar). Hita í handföngum og á inngjöf hægrri handar. Auka farangurskassa aftan. Tvo auka bensínbrúsa og „ryksmokka“ yfir dempara og eitthvað örlítið fleira.

Þar sem ég var með tvö fjórhjól leitaði ég hjálpar frá syni mínum sem starfar sem leiðsögumaður á fjórhjólum og skiptumst við á að keyra hjólin. Hans umsögn um hjólið einkennist af samanburði við CanAm hjólin sem hann vinnur almennt á, en hans umsögn var eftirfarandi:

„Frábær fjöðrun, maður finnur ekki fyrir hnefastórum steinum á grófum vegslóðum. Krafturinn góður og viðbragð, en stýrið mætti vera breiðara.“



Goes 550 til vinstri og Stels 850 til hægrri.

Myndir / HLJ.



Fannst þægilegra en á mörgum fjórhjólum sem ég hef prófað að skipta áfram og afturábak á Stels hjólinu.

Sjálfur er ég ekki mjög vanur að keyra fjórhjól, en mér fannst hjólið óvenju stöðugt og fjöðrunin með ólíkindum góð. Myndi halda að þetta fjórhjól ætti að henta vel til bæði vinnu og lengri ferðalaga.

## Goes Cobalt 550 Max

Mínna hjólið er með 550 cc. vatnskælda fjörgengis 37 hestafla vél. Þyngdin er 338 kg. Það er með 4x4 drif sem er stillanlegt og læsanlegt. Fjöðrun er stillanleg, bensintankur er 18 lítrar og dekk eru 25". Þá er 1.134 kg spil framan á hjólinu. Lengdin á fjórhjólunni er 2.330 mm, breidd 1.155 mm og hæð 1.270 mm. Verðið er 1.550.000.

Fjórhjól með dráttarvélastráningu pípa viðvörunarflautu þegar maður stendur upp. Þegar maður stoppar verður að muna að skilja við hjólið í handbremsu eins og aðrar dráttarvélar. Þetta flautuhljóð var að trufla okkur feðga þar sem við erum báðir vanir óinnsigliðum fjórhjólum sem eru meira leiktæki en ekki vinnutæki.



Ef maður stendur er pirrandi viðvörunarflaut á dráttarvélastráðum fjórhjólum.

## Prufuaksturinn kom á óvart

Í fyrstu elti ég soninn, sem var á stærra hjólinu, og fyrir mér var þetta ágætis akstur, hjólið fjaðraði ágætlega undir mér og mér tókst þokkalega að halda í við „atvinnumanninn“ í fjórhjólammenskunni. Það var vissulega aðeins að trufla mig að í hvert sinn sem ég sá stóra holu eða ójöfnu stóð ég upp og hjólið pípti á mig.

Í mjög grýttum og torfærum vegslóða var ég að finna að dráttarkúlan var að rekast niður

(skrúfgangurinn á henni fulllangur). Ég tók dráttarkúluna úr og sneri henni við og þá hætti ég að reka hana niður.

Eftir um 20 km slóðaaakstur skiptum við feðgar um ökutæki og umsögn sonarins um Goes hjólið var eftirfarandi:

„Fjöðrun frekar stíf, lágt undir hjólið.“ Samt eru 28,5 cm undir lágsta punkt ef dráttarkúlan er fjarlægð sem í raun á að gera ef hún er ekki í notkun. Hann rak kúluna niður eins og ég þrátt fyrir að ég hefði snúið henni við.

„Stýrið gott og létt (rafmagnsléttir



Á Goes hjólinu var betra að snúa kúlunni öfugt, en á varnarmiðanum þarna segir að maður eigi að taka kúluna af ef ekki er verið að nota hana.



Óvenju kraftmikið spil í fjórhjól og allar undirvarnir virka þykkar og öflugar á Stels fjórhjólunni.



Hiti í stýri og inngjöf kostar aukalega 38.900, en er hverrar krónu virði.

á stýrinu á Goes-hjólinu), mælaborðið skýrt og gott, fannst píphljóðið pirrandi. Finnur svolítið fyrir steinum á grófum vegi, en ef tekið er mið af verði þá er þetta gott hjól fyrir þennan pening. Ef maður vill betra fjórhjól og þægilegra þarf einfaldlega að borga meira.“

Nánari upplýsingar um hjólin er hægt að nálgast á vefsíðunni [www.aflvelar.is](http://www.aflvelar.is).

## Helstu mál og upplýsingar Stels 850 :

Þyngd	410 kg
Hæð	1.580 mm
Breidd	1.370 mm
Lengd	2.500 mm

## Helstu mál og upplýsingar Goes Cobalt 550 Max:

Þyngd	338 kg
Hæð	1.270 mm
Breidd	1.155 mm
Lengd	2.330 mm

## Lely Center Ísland

### RÚÐUR Í DRÁTTARVÉLAR FRÁBÆR VERÐ

John Deere Ford  
Zetor Fiat  
Case IH New Holland  
McCormick Deutz-Fahr  
Steyr Massey Ferguson  
Claas



Reykjavík: Krókháls 5f – Sími 414 0000 – [www.LCI.is](http://www.LCI.is)  
Akureyri: Óðinsnes 2 – Sími 464 8600

ÖRYGGI – HEILSA – UMHVERFI

# Alltaf má bæta sig í umferðinni

Hjörtur L. Jónsson  
líklegur@internet.is



Eins og flestir Íslendingar reyni ég að ferðast um landið okkar fagra í sumarfríinu mínu og hef ég nú þegar tekið einn rúmlega 2.000 km hring um landið og svo Vestfjarðahring. Á þessum ferðum mínum hef ég orðið var við ýmislegt sem mætti bæta í umferðarmenningu okkar Íslendinga og erlendra ferðamanna.

Fyrst vil ég nefna lélega notkun ljósa bæði að framan og aftan. Á Jökulhálsinum á Snæfellsnesi var svartapoka og allt í einu var fyrir framan mig bíll sem var algjörlega ljóslaus að aftan sem lúsaðist áfram á hraða sem var varla mikið meiri



Flott lausn Skagfirðinganna sem voru í hestaferð um Kaldal við að tryggja á skjótan hátt öryggi hesta og vegfarenda. Þeir fá hól frá mér í þetta sinn.

**Ekki bara útlendingar ljóslausir að aftan**

Bændur mættu vera meira vakandi að muna eftir að tengja ljósabúnað á tækjum sem þeir hengja aftan í dráttarvélnar sínar á þjóðvegum landsins og að muna eftir að kveikja gula blinkljósið á traktorunum þegar ekið er á vegum, en þetta hef ég rekið mig á oftar en einu sinni í sumar. Það eru fleiri sem mættu huga að réttum ljósabúnaði. Ég gat samt ekki annað en brosað þegar tveim bílum fyrir framan mig var lögreglubíll við eftirlitsstörf og eftir að hafa ekið á eftir honum í nokkra kílómetra setti bíllinn á blá viðvörðunarljós og sneri við á eftir bíl sem virtist aka nokkuð hratt. Eðlilegt

umferðareftirlit, nema hvað að eftirlitsaðilinn var ljóslaus að aftan (það þarf að muna að kveikja ljós þegar ekið er af stað á Landrover). Samkvæmt túlkun þess manns sem ég ráðfæri mig við þegar ég er að skrifa um umferðarreglugerð, þá vill hann meina að 20.000 sektin fyrir að vera vanbúinn hvað ljós varðar í umferðinni eigi líka við um að gefa ekki stefnuljós, en það eru alltof margir í umferðinni sem virðast einfaldlega ekki gefa nokkurn tímann

stefnuljós. Sem dæmi eru bílarnir þrír sem óku fyrir framan mig fyrir stuttu. Enginn þeirra gaf nokkurn tímann stefnuljós út úr hringtorgunum frá Mosfellsbæ til Reykjavíkur.

**Rétt loftmagn í hjólbörðum allra farartækja skiptir miklu máli**

Í Ísafjarðardjúpi var ég að aka undir hámarkshraða um tíma og tók fram úr mér bíll með fellihýsi, en þegar ég ók á eftir honum í um 20-30 km tók ég eftir því að annað hjól fellihýsisins virtist vera með töluvert minna loftmagn en hitt hjólið. Fyrir vikið kom kast á vagninn í hvert sinn sem hann tók beygju, hægði á sér, eða jók hraðann. Það er grundvallaratriði að vagn eða kerra sé með sama loftmagn á öxlinum því annars myndast kast á vagninn við hverja beygju og við hraðabreytingar, því er ágætis regla að mæla loft í dekkjum alltaf áður en lagt er í langferð með aftanivagn.

**Hólið fá hestamenn úr Skagfirði**

Í lok síðustu viku ók ég mótorhjólí við fimmta mann um Kaldadal frá Húsafelli á Þingvöllum og fljótlega varð ég þess áskynja að það væru hestamenn fyrir framan mig, en mótorhjól og hestar er ekki góð samsetning. Satt best að segja hafði ég smá áhyggjur af ferðafélögum

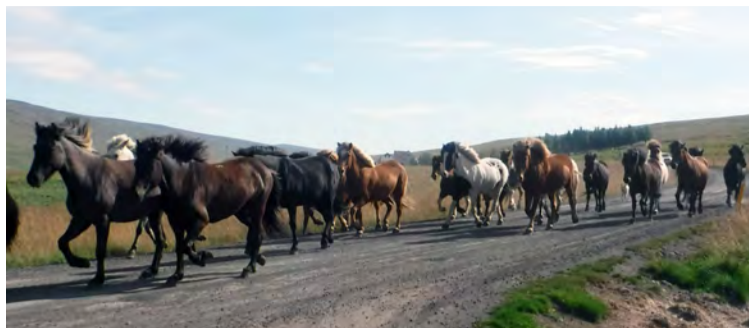

Þegar ég ferðast á mótorhjólínu mínu er ekkert sem hræðir mig meira en lausir hestar í hópreið.

mínum sem voru erlendir gestir mínir. Þegar ég var rúmlega hálfnaður með leiðina yfir Kaldadal kom ég að fylgdarbíl hestamanna og stoppaði við hlið bílstjórans til að láta vita af okkur, bílstjórinn lét fremstu menn vita af komu okkar fimmenningsanna. Eftir smá stund var búið að koma öllum

lausu hestunum af veginum og inn í litla spottagírðingu og við liðum áfram hjá öpunum án vandræða. Snilldar vel leyst af hestafólkinu. Svona vinnubrögðum hef ég aldrei áður orðið vitni að og mættu aðrir hestamenn taka þetta til fyrirmyndar og sýna svona liðlegheit við þá sem á eftir þeim koma.

**ÖLL LJÓS KVEIKT?**

ÖKULJÓS SKULU ÁVALT VERA KVEIKT - BÆÐI AÐ FRAMAN OG AFTAN

Aldrei of oft hamrað á þessu.  
Mynd / Vefsíða Samgöngustofu.

en gönguhraði og þegar ég blikkaði hann til merkis um ljósleysið virtist ökumaðurinn ekki átta sig á að ég vildi fá hann til að kveikja ljósin, hann fór bara út í kant og hleypti mér fram úr. Þá sá ég í afturrúðunni merki frá bílaleigu og gerði ráð fyrir að þarna hefði verið á ferðinni útlendingar á bílaleigubíl. Lög um ökuljósa reglugerð er eitthvað sem bílaleigur mættu skerpa á við viðskiptavinum sína þeim og öðrum til öryggis.

**KLÁRIR Í BÁTANA!**

Purrir AGM eða súru rafgeymar fyrir tæki og rúllur  
Hleðslutæki  
Óflugir start rafgeymar í mörgum stærðum

Mikið úrval • Traust og fagleg þjónusta

**SKORRI**  
TUDOR SÉRFRÆÐINGAR Í RAFGEYMUM TUDOR

Skorri ehf • Bildshöfði 12 • 110 Rvk • 577-1515 • www.skorri.is

## KROSSGÁTA Bændablaðsins

	156	LASKA	ÚTDEILDU FREISTING	FÉLAG	SÆTI	PLATA HRÓP-LEGUR	NÖLDUR	
	ÖRBIRGÐ							SNEPLA
	SLÖKKVARI KETIL-BUMBUR				LVF			
					HÉKK TILDRÖG			
	TVEIR EINS GÓL		MYLJAST EINFALT				FRÍÐUR	
	ÁVÖXTUR	TÆTTI	NAGLAR ÆTT		KRÓTI	TÓNNS ELDNEYTI		
			ÁTT	KK NAFN	GÁ			STJÖRN-LEYSI
	PAMBA			KOSNING		SJÁLF KRIKI		
	RUGL			HVÍLST	PLANTA STYBBA			
	GÖGG		ÖGÖNGUR	LANDS VÆLIR	DÖKKT UNNA			
		MÆLTI ALLTAF		VANDRÆÐI EYÐAST			YFIRHÖFN	
GERVIEFNI				KVARÐI RÁMUR			KADALL UPPISTADA	
YFIR-BRAGÐ PÚSSA			STÚTUR		KRAFS TVÍHLJÓÐI			
			BRIGSLA			SKELFING		
HRINGIDA				SKYN-FÆRA				

**Lausn á krossgátu í síðasta blaði**

155	KK NAFN	RELL ÖSKIPTAN	N	JAPLA	SENGJAST	S	SKORTUR	FÁLÁTUR HAFOGA	P	TRODNA
PUKURS-LEGUR	LA	UM	M	U	L	E	G	U	R	
KOKKA ÖSKUÐU	E	L	D	A	ÁVITUR	Á	K	Ú	R	A
	V	I	L	D	SVALL TUNGMÁL	S	L	A	R	K
TÓNNS SÍBS	F	A	SJÁ ÞRÆTU	L	Í	T	A	GATA FYLA	N	
KULVÍS	↓	HLERI	RAKKAR LÍTID	H	U	N	D	A	R	MANN-FELIN BRUÐLA
K	U	L	S	Á	R	A	FROT	E	VÆL	S
VÍT VARKARNI	R	Ú	M	T	E	FNI	S	I	L	K
	Á	Ð	G	Á	T	DRYKKUR MAK	Ö	L	N	A
TVEIR EINS	A	A	FENGUR SKÍMA	A	K	K	U	R	NAGDÝRI GLUFA	R
ÖALI	R	LITLAUS TÍSKU	G	R	Á	KA	Ö	BYGGIBIR ÁTT	Ö	R
Æ	R	S	L	M	O	N	T	I	N	N
FRUMEIND	A	T	Ó	M	SLEIT	R	A	U	F	VOND TVEIR EINS
FEBI	N	Æ	R	I	N	G	S	E	P	L
SKAÐAÐ	B	I	L	A	Ð	KRAFTUR	A	F	L	TROFLUN
										F
										I
										P
										A
										N
										A

**Bændablaðið kemur næst út 12. ágúst**  
Smáauglýsingar 56-30-300

## LÍF & LYST – BÆRINN OKKAR

Hagi er landnámssjörð og kirkjustaður og afi Haraldar Bjarna-sonar keypti hana upp úr aldamótunum 1900. Þar var blandað bú þangað til fé var skorið niður árið 1982.

Einnig er hlunnindabúskapur í Haga, egg og dúnn. Líka var þar um tíma refabú og fiskeldi og grá-sleppuveiðar voru stundaðar hér í áratugi.

Ábúendurnir Haraldur og María Úlfarsdóttir voru í sambýli við foreldra Haraldar í nokkuð mörg ár en tóku alveg við fyrir um það bil 15 árum. Þau hafa aukið við kvótann og gert endurbætur á fjósi í þeirra búskapartíð.



Haraldur Bjarnason og María Úlfarsdóttir.

Býli: Hagi.

Staðsett í sveit: Á Barðaströnd í Vesturbyggð.



# Hagi

Mynd / Edda Kristín Eiríksdóttir



Eftir að myndin var tekin bættist afa- og ömmustelpa í hópinn, hún Vaka.

**Ábúendur:** Haraldur Bjarnason og María Úlfarsdóttir.

**Fjölskyldustærð (og gæludýra):** Við eigum 3 börn, Kristínu Ingunni, 37 ára, Freyju Rós, 34 ára og Kristófer Þorra, 29 ára, en öll eru þau flutt að heiman. Svo eigum við hana Títu okkar sem er 12 ára tík.

**Stærð jarðar?** Eitthvað um 7.000 ha.

**Gerð bú?** Kúabú og ferðapjónusta.

**Fjöldi búfjár og framleiðslu-magn?** Mjólkuframleiðsla er um 200.000 lítrar. Nokkrir skrokkar á ári fara í nautakjötsframleiðslu. Svo erum við með tvö sumarhús í ferðapjónustu.

**Hvernig gengur hefðbundinn vinnudagur fyrir sig á bænum?** Við förum í fjósið kl. 7 og svo er ýmislegt sem tilheyrir almennum bústörfum og þrif á sumarhúsunum. Mjaltir eru svo aftur kl. 17.30 og eftir það reynum við að gera sem minnst – en það virkar ekki alltaf.

**Skemmtilegustu/leiðinlegustu bústörfin?** Skemmtilegast er að vera í heyskap í góðu veðri með allar vélar í lagi.

Girðingavinna er ekki ofarlega á vinsældalistanum.

**Hvernig sjáið þið búskapinn fyrir ykkur á jörðinni eftir fimm ár?** Með svipuðu sniði en trúlega

með meiri áherslu á ferðapjónustuna.

**Hvar teljið þið að helstu tækifærin séu í framleiðslu á íslenskum búvörum?** Ef vel er haldið á spöðunum þá má örugglega auka framleiðslu á flestum sviðum.

**Hvað er alltaf til í ísskápnum?** Rjómi, skyr og ostur, grænmetisósa.

**Hver er vinsælasti maturinn á heimilinu?** Nautalund hjá frúnni en selur hjá eiginmanninum.

**Eftirminnilegasta atvikið við bústörfin?** Þegar mjaltabásinn var tekinn í notkun árið 2000.

## MATARKRÓKURINN

# Grillað lamb og grænmeti

**Bjarni Gunnar Kristinsson**  
matreiðslumeistari  
bjarnigk@gmail.com



Fjölskyldugrill og góðir gestir verða ánægðir með mjúkan og safaríkan lambahrygg með fullt af grænmeti.

### Lambakjöt og grænmeti

#### Hráefni

- > 1 eða ½ lambahryggur
- > Ólífuoía
- > Krydd, eftir smekk

Fyrir marga er lambakjöt ógnvekjandi að elda í heilu, en það er í raun mjög einfalt að elda á grillinu með þessum sjö skrefum. Það er meira reyklarbragðið frá því að grilla yfir kolum en gasi og það bætir bragðið af lambinu fullkomlega fyrir þá sem kjósa það. Einfaldlega eldið allan hrygginn þar til hann nær viðeigandi hitastigi og skerið síðan í ljúffengar bleikar kótelettur.

1. Snyrtið og hreinsið lambahrygginn eins og þið viljið með eða án fitu, í Frakklandi er skorin af fitan svo rifbein sjást fyrir eldun, en Íslendingar elska mömmuhrygginn með allri fitunni.

Það er ekki erfitt að gera það sjálfur. Fyrst skuluð þið nota beittan hnif til að skera umfram fituna og hreinsa beinin, ef það er kosið, af rifjunum.

2. Setjið upp tvo skammta af kolum, mismunandi háa stafla (ef gas er notað er heitur hluti og kaldari hluti).



Þegar kolin eru heit, þá rétt áður en þið setjið lambahryggina á ristina, dýfið upprúlluðum eldhúspappír í matarólú og penslið fitu á grindina.

3. Það gæti kviknað í meðan á grillinu stendur, svo það er mikilvægt að verja hrygginn með smá vatni og jafnvel með álbakka (álpappír) undir fituna. Penslið lambið með ólífuolíu og kryddi síðan kjötið með uppáhalds RUB-eða jurtakryddinu ykkar. Lambakjöt er viðkvæmt bragð svo notið einfalda blöndu af salti, pipar og ferskum kryddjurtum eins og timjan eða myntu sem virkar fullkomlega.

4. Ef það kemur upp blossi skuluð þið færa lambahrygginn á svalari hliðina þar til loginn dvínar. Verið viss um að

velta hryggnum svo þið fáið fallegan brúnan lit á allar hliðar kjötsins.

5. Ljúkið við eldun á kaldari parti grillins.

Langtíma eldun fer fram á kaldari hluta grillins til að ljúka matreiðslunni.

Tími fer eftir þyngd u.þ.b. 15 til 40 mínútna matreiðslutíma, háð stærð. En ekki treysta á klukkuna. Verið viss um að hafa góðan kjöt-hitamæli við höndina til að mæla kjötið og ná æskilegu hitastigi og ofeldið það ekki.

6. Hryggurinn er miðlungs steiktur við 60 gráður, vel steiktur við 65-70 gráður og herra. Lambakjöt

getur tekið á sig aðra áferð við modsteikingu eða svo kallað mömmu lamb sem dettur af beininu.

7. Hvílið kjötið fyrir skurð, sneiðið og framreiðið með góðu grænmeti og uppáhaldsósunni.

Þegar það er gert skuluð þið taka grindina af grillinu og láta það hvíla, lauslega hulið með álfilmu, í 10 til 15 mínútur áður en það er skorið í sneiðar. Þessi hvíldartími er nauðsynlegur til að leyfa safanum að dreifa sér á ný um kjötið. Með góðum beittum hnif skuluð þið sneiða niður á milli beina til að búa til kótelettur.

### Grillaðar sætar kartöflur

Grillaðar sætar kartöflur henta vel sem meðlæti við hverja matreiðslu. Eins og annað rötargrænmeti, svo

sem rófur og kartöflur, og skila þau sínu besta bragði á grillinu.

Þær eru sykkurfrí grænmeti, sem getur líka auðveldlega brunnið, fylgist vel með sætu kartöflunum þegar þeir eru á grillinu. Þið viljið hafa þær mjúkar en ekki svartar að utan.

Toppið grilluðu sætu kartöflurnar ykkar með rifnum osti, ferskum kryddjurtum, eða jafnvel ögn af appelsínusafa og stráði púðursykri yfir fyrir sætara meðlæti.

#### Hráefni

- > 1 sæt kartafla
- > ólífuolía
- > nýmalaður svartur pipar
- > salt

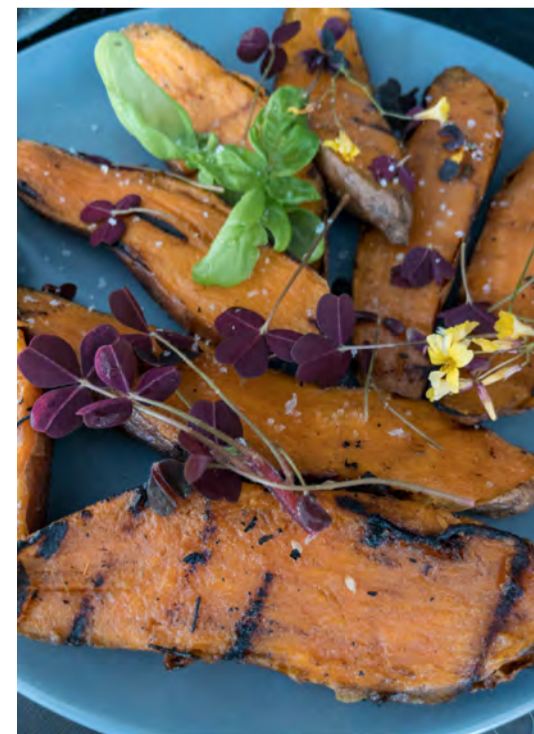

Skerið sætu kartöfluna í fjórðunga eða sex hluta.

Setjið sætu kartöflubátana í stóra skál og veltið þeim vel upp úr olíu, pipar, salti og kryddi að eigin vali.

Hitið grillið í 205 gráður.

Setjið sætu kartöflurnar á grillið í röð til að auðvelda röðina á þeim að snúa eða „velta“ þeim.

Grillið í 20 til 30 mínútur og snúið þeim á 4 til 5 mínútna fresti.

Takið af grillinu og berið fram strax.



**HANNYRÐAHORNID**

# Ungbarnateppið Honey honey

Falleg teppi fyrir þau yngstu prjónað með gatamynstri. Teppið er prjónað fram og til baka.

**DROPS Design:** Mynstur bm-120-by

**Stærð:** ca 48x52 (63x80)

**Garn:** Drops Baby Merino (litur á mynd nr 04)

- 150 (200) g og notið

Drops Kid-Silk (litur á mynd nr 29)

- 75 (75) g

**Prjónar:** Hringprjón 60-80 cm nr 5 eða sú stærð sem þarf til að fá 17L = 10 cm.

**Garðapjón (prjónað fram og til baka):** Lykkjurnar eru prjónaðar slétt í öllum umferðum.

**Aðferð:** Fitið upp 97 (125) lykkjur á hringprjón 5 með 1 þræði af Baby Merino og 1 þræði af Kid-Silk (= 2 þræðir). Prjónið 1 umferð brugðið frá röngu. Prjónið síðan stroff þannig: 1 kantlykkja í garðapjóni \*1 lykkja slétt, 1 lykkja brugðið\*, prjónið frá \*-\* þar til 2 lykkjur eru eftir, 1 lykkja slétt, 1 kantlykkja garðapjón. Haldið svona áfram fram og til baka þar til stroffið mælist 4 cm – stillið af að næsta umferð sé prjónuð frá réttu.

**Næsta umferð er prjónuð þannig:** Prjónið eins og áður yfir fyrstu 11 lykkjurnar, prjónið 2 lykkjur slétt



saman (= 1 lykkja færri), prjónið slétt prjón þar til 11 lykkjur eru eftir, prjónið eins og áður yfir síðustu 11 lykkjurnar = 96 (124) lykkjur. Næsta umferð er prjónuð frá röngu þannig:

Prjónið fyrstu 11 lykkjurnar eins og áður, brugðið þar til 11 lykkjur eru eftir, prjónið síðustu 11 lykkjurnar eins og áður.

Prjónið nú mynstur þannig: A.1 yfir fyrstu 11 lykkjurnar (mynstrið á að passa með sléttum lykkjum yfir sléttar lykkjur og brugðnum lykkjum yfir brugðnar lykkjur), A.2 yfir næstu 70 (98) lykkjur (= 10 (14) mynstureiningar með 7 lykkjum), prjónið fyrstu 4 lykkjur í A.2, þannig að mynstrið byrjar og endar alveg eins og endið með A.3 yfir síðustu 11 lykkjurnar. Haldið svona áfram fram og til baka. Þegar stykkið mælist 48 (76) cm – stillið af að næsta umferð sé frá réttu, prjónið þannig:

Prjónið A.1, prjónið sléttar lykkjur yfir næstu 74 (102) lykkjur og aukið út 1 lykkju, A.3 = 97 (125) lykkjur. Næsta umferð er prjónuð frá röngu þannig:

Prjónið fyrstu 11 lykkjur eins og áður, brugðið þar til 11 lykkjur eru eftir, prjónið síðustu 11 lykkjurnar eins og áður. Prjónið nú stroff þannig:

1 kantlykkja garðapjón, \*1 lykkja slétt, 1 lykkja brugðið\*, prjónið frá \*-\* þar til 2 lykkjur eru eftir, 1 lykkja slétt, 1 kantlykkja garðapjón. Haldið áfram fram og til baka þar til stroffið mælist 4 cm. Fellið af með sléttum lykkjum yfir sléttar lykkjur og brugðnum lykkjum yfir brugðnar lykkjur.

Teppið mælist ca 52 (80) cm frá uppfitjunarkanti.

Prjónakveðja  
mæðgurnar í Handverkskúnnst  
www.garn.is

## Mynstur

☐ = slétt lykkja frá réttu, brugðin lykkja frá röngu

☒ = brugðin lykkja frá réttu, slétt lykkja frá röngu

☐☐ = á milli 2 lykkja er slegið 1 sinni uppá prjóninn. Í næstu umferð (frá röngu) er uppslátturinn prjónaður brugðið - það eiga að myndast göt

☒☒ = 2 lykkjur slétt saman

☒☒☒ = lyftið 1 lykkju af prjóni eins og prjóna eigi slétt, 1 lykkja slétt, steypið lyftu lykkjunni yfir

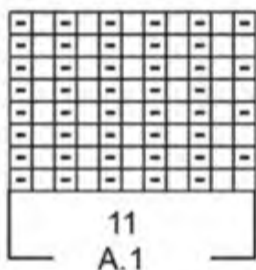
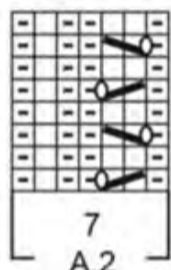
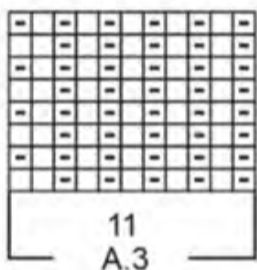

## Létt

1		3		5		7
	5		9 8		6 1	
6	7	3				2
4	6	5	8 7			9
		2	5	4	3	
	1		9 6	4	8 5	
	2				9 3 4	
	3	6		2 1		5
5		8			9	1

## Miðlungs

		5			2		1
3				7 6			8
6	7	2				4 5 3	
	2				9		7
		3	4		5 6		
8			1				3
2	3	4				8 6 9	
5			2 9				1
	9		8				4

## Þung

			8 6 4			
		2		9	3	
9		8	2		3 6	5
7						1
		3			2	
5						9
8		1	3		5 9	4
		5		4	7	
			9	1	7	

## Þyngst

			1		8	
			2	7	9	
1	3	9		6	2	
6						7
	4	5			1 8	
	7					9
		2		8	7 3 5	
		7	9	4		
		6		5		

## Sudoku

Galdurinn við Sudoku-þrautirnar er að setja réttar tölur, frá 1–9, í eyðurnar. Sama talan má ekki koma fyrir tvisvar í línu lárétt og lóðrétt og heldur ekki innan hvers reits sem afmarkaður er af sverari línunum.

Athugið að verslunin er flutt í Hraunbæ 102a, var áður til húsa í Hraunbæ 102b.

## Drops garn á Drops verði

...og mörg hundruð friar uppskriftir með því

Handverkskúnnst  
www.garn.is  
Hraunbæ 102a, 110 Reykjavík - sími 587-6662

## Lely Center Ísland

### Landbúnaðarleikföng

Reykjavík Krókháls 5f – Sími 414 0000 – www.LCI.is  
Akureyri Óðinsnes 2 – Sími 464 8600

sumarhús • einbýli • heilsárshús

# CLT.is

CLT Hús ehf útvegar þér krosslímdar timbureiningar, glugga, hurðir, handrið, klæðningar, festingar og allt annað sem þarf til að byggja þitt hús.

Sendu okkur teikningar eða hugmynd af þínu draumahúsi á [clt@clt.is](mailto:clt@clt.is) og við gerum þér tilboð.

## FÓLKID SEM ERFIR LANDIÐ

# Brakaði í tánunum mínum

Þrándur Elí Sigtryggsson er fæddur í Neskaupstað 2012 og verður 9 ára 4. nóvember. Hann var að klára 3. bekk í Nesskóla sem er grunnskólinn í Neskaupstað.

Þrándur á þrjá bræður og eina systur, mamma hans og pabbi heita Rósa Dögg og Sigtryggur og býr öll fjölskyldan í Neskaupstað.

**Nafn:** Þrándur Elí Sigtryggsson.  
**Aldur:** 8 ára.  
**Stjörnumerki:** Sporðdreki.  
**Búseta:** Neskaupstaður.  
**Skóli:** Nesskóli.

**Hvað finnst þér skemmtilegast í skólanum?** Íþróttir eru skemmtilegastar.  
**Hvert er uppáhaldsdýrið þitt?** Hestur.  
**Uppáhaldsmatur:** Makkarónugrautur.  
**Uppáhaldshljómsveit:** Á ekki uppáhaldshljómsveit, finnst bara mörg lög skemmtileg.  
**Uppáhaldskvikmynd:** Ferdinand.  
**Fyrsta minning þín?** Þegar bróðir

minn var að láta braka í tánunum mínum í eldhúsinu.

Æfir þú íþróttir eða spilarðu á hljóðfæri? Ég æfi fótbolta, bretti og á hest.

Hvað ætlar þú að verða þegar þú verður stórir? Atvinnumaður í fótbolta.

Hvað er það klikkaðasta sem þú hefur gert? Hoppa í sjóinn.

Gerðir þú eitthvað skemmtilegt í sumar? Fór á fótboltamót og heimsótti ömmu og afa á Sauðárkróki.

Næst » Ég skora á Maríu Dögg Valsdóttur að svara næst.

Matarvagn settur upp við leiðina að Hengifossi:

# Góðar viðtökur og ánægja með framtakið

Það hefur gengið mjög vel og greinilegt að gestir eru ánægðir með að eiga þess kostna að kaupa veitingar hér," segir Ann-Marie Schlutz, frumkvöðull á Egilsstöðum í Fljótsdal. Hún opnaði nýverið matarvagn handan árinna á móts við upphaf göngustígsins inn að Hengifossi í Fljótsdal.

Hengifossárgil í Fljótsdal dregur að sér fjölda gesta ár hvert. Það er ekki síst Litlanesfoss, sem einnig hefur borið nafnið Stuðlabergsfoss sökum fagurra stuðla sem umlykja fossinn, og Hengifoss í botni gilsins sem er einn hæsti foss landsins. Fyrir í sumar opnaði Ann-Marie matarvatn við upphaf leiðarinnar, en vagninn gengur undir nafninu Hengifoss Food Truck. Ann-Marie á veg og vanda að rekstri Sauðagullshöf. sem þróað hefur gæðavörur úr sauðamjólk, enn einn draumur hefur að hennar sögn ræst með rekstri matarvagnsins. Þar verður hægt að gæða sér m.a. á súpu, vöflum, sauðamjólkurís og heitum og köldum drykkjum.

## Allt seldist upp

Matvara sem er mikið til úr staðbundnum og ferskum hráefnum sem framreidd eru af ástríðu og kjörin í maga eftir góðan göngutúr upp gilið. „Það seldist allt upp hjá mér einn sunnudaginn, m.a. allur ís sem ég var búin að framleiða. Það er greinilegt að fólk er meira en til í að prófa sauðamjólkurísinn og það á líka við um börnin sem mér finnst alveg frábært," segir Ann-Marie.

„Fólk er ánægt með að eitthvað sér að gerast við Hengifoss, það koma margir þar að og nú loks er hægt að kaupa þar veitingar.“ Bæði Íslendingar og útlendir ferðamenn hafa undanfarið verið á svæðinu að hennar sögn.



/MPB



Ann-Marie á Egilsstöðum á Fljótsdal hefur komið upp matarvagni við upphaf gönguleiðar að Hengifossi.

Lagður 10 ára:

# Húllumhæ á Hólabaki

Um þessar mundir eru tíu ár síðan fyrstu vefnaðarvörurnar undir vörumerkinu Lagður fóru á markað. Af þessu tilefni var efnt til afmælishátíðar að Hólabaki í Húnavatnshreppi á föstudaginn síðastliðinn.

Það rigndi eins og hellt væri úr fötu þetta síðdegði, en Húnavetningar létu það ekki aftra sér og fjölmenntu til að samfagna Hólabaksfjölskyldunni. Boðið var upp á heimabakaðar tertur og grillaðar pylsur, sem um 150 gestir gerðu góð skil. Tónlistarmaðurinn Eyþór Ingi mætti á svæðið og tók lagið fyrir viðstadda af sinni alkunni sníll.

## Fjölbreytt starfsemi

Hólabak er staðsett í hjarta Húnaþings. Bærinn ber nafn sitt af Vatnsdalshólum sem er kennileiti sem margir þekkja. Á Hólabaki er búið með nautgripi og hross, en jafnframt er þar starfrækt fyrirtæki sem sérhæfir sig í framleiðslu hágæða vefnaðar- og gjafavara. Vörur fyrirtækisins eru seldar undir vörumerkjnum LAGÐUR og TUNDRA. Í lagerhúsnæði fyrirtækisins er einnig rekin verslun. Á Hólabaki búa þrjár kynslóðir. Björn Magnússon og Aðalheiður Ingvarsdóttir keyptu jörðina 1972 og hafa byggt upp og hlúð að síðan. Ingvar Björnsson og Elín Aradóttir hafa búið á Hólabaki ásamt börnum sínum þremur, Aðalheiði, Ara og Elínu, síðan 2013. Þau reka kúabúð í dag, sem og gjafavöruframleiðsluna.

## Þingeygur hrútur í aðalhlutverki

Vörumerkið Lagður rekur uppruna sinn til íslensku sauðkindarinnar, nánar tiltekið til hrútsins Lagðs frá Brún í Þingeyjarsveit. Lagður er því



Elín Aradóttir og Ingvar Björnsson, eigendur gjafavöruvafyrirtækisins á Hólabaki.

hrútsnafn. Orðið er stytting á orðinu ullarlagður, sem merkir lokkur eða hnoðri af kindauill. Hróturinn Lagður var í eigu foreldra Elínar og var fyrsta varan, sem framleidd var, prýdd ljósmynd af Lagði. Fyrstu vörur fyrirtækisins fóru á markað í júlí 2011, en þá var starfsemin rekin í smáum stíl meðfram annarni vinnu, en eigendurnir áttu á þeim tíma heima á Akureyri. Árið 2013 flutti fjölskyldan að Hólabaki. Áherslan var í fyrstu á framleiðslu þúðavera með ljósmyndum úr íslenskrí náttúru, sem í.o.f. var dreift í heildsölu í gjafavöru- og ferðamannaverslanir.

Í dag hafa margar fleiri vörurtegundir bæst við, s.s. svuntur, rúmfatnaður, postulín, ýmis eldhúsvamingur og fleira.



Ari Ingvarsson og Ari Teitsson sáu um að grilla fyrir gesti.

## Fjörtíu og níu þúsund þúðaver

Starfsemin hefur með tímanum þróað mikið. „Við bjóðum nú fjölbreyttar vörur og jafnframt hefur smásala hér heima í búðinni, sem og í gegnum vefverslunina okkar tundra.is aukist," segir Elín. Heildsala á þúðaverum er þó enn mikilvægur hluti starfseminnar, þó svo að Covid hafi vissulega sett strik í reikninginn á síðasta ári, enda sala til ferðamannaverslana í algjöru lágmarki. „Við höfðum sett okkur það markmið að ná að selja fimmtíu þúsund þúðaver fyrir tíu ára afmæli fyrirtækisins, en það náðist því miður ekki. Ríflega fjörtíu og níu þúsund er nú samt bara nokkuð góð tala og við erum stolt af okkar árangri," bætir Elín við.

## Fegurðin við fætur þér

Íslensk náttúra og nánasta umhverfi hefur frá upphafi verið innblástur vörühönnunar hjá fyrirtækinu.



Eyþór Ingi tók lagið við góðar undirtektir.

Almennt finnum við fyrir mikilli velvild í garð okkar starfsemi. Hér eru ekki starfandi mörg fyrirtæki á okkar sviði og því auðvelt að vera sýnilegur," segir Elín.

„Fjarlægðin frá höfuðborgarsvæðinu og stærri markaði, getur auðvitað vera hamlandi að einhverju leyti, sérstaklega þegar lítið er til kostnaðar og flækjustígs við að koma frá okkur vörum og til okkar aðföngum. Við höfum síðan í lok árs 2018 rekið vefverslun og svo lengi sem Pósturinn býður upp á þjónustu hér í héraðinu, þá er þetta ekki verri staður en hver annar fyrir slíkan verslunarrekstur.“

## Bjartsýn á framtíðina

Nú virðist sem ferðaþjónustan héraðs sé aftur að komast á skrið. „Við sjáum merki um aukna eftirspurn hjá okkar viðskiptaaðilum. Við erum í heildsöluviðskiptum við margar ferðamannaverslanir og þar eru menn greinilega að komast aftur í gírinn.“ Vardandi íslenskan gjafavörumarkað þá er ekki ástæða til annars en bjartsýni. „Heimilið er okkar griðastaður og þar viljum við hafa í kringum okkur hluti sem hafa tilgang og láta okkur líða vel. Nú á tímum ofgnóttar held ég að sífellt fleiri séu að verða meðvitaðri um að velja sér frekar færri og vandaðri hluti til að hafa í kringum sig. Eitt af því sem heimsfaraldurinn hefur líka kennt okkur er að líta okkur nær og huga að því hvernig hægt er að styðja við íslenska framleiðslu og efla okkar eigið hagkerfi um leið," segir Elín að lokum. /EA-ehg

## Lely Center Ísland



ASPLA rúlluplást  
frá 9.900.- + vsk.



Reykjavík Krókháls 5F – Sími 414 0000 – www.LCI.is  
Akureyri Óðinsnes 2 – Sími 464 8600





**HECHT Rafmagnsfjórhljól**  
Götuskráð. Verð 650.000 kr.



**HECHT Rafskutla**  
Verð 420.000 kr.



**HECHT COCIS BLACK Rafmagnsbifhljól**  
götuskráð fyrir 15 ára og eldri. Allt að 60 km á hleðslu hámarkshraði 45km. Verð 249.000 kr.



**HECHT 1114 Jarðvegsþjappa**  
92kg. Verð 135.000 kr.



**HECHT Rafhlaupahljól**  
Ljós að framan og aftan, bremsuljós, USB tengi og fl. Verð 51.000 kr.



**HECHT Úðabrúsi**  
m/hleðslurafhliðu. Verð 15.500 kr.



**HECHT SENTINEL Viðarkolagrill.** Grillið er hægt að nota bæði til að reykja og grilla allan mat. Verð 49.900 kr.



**Helluhraun 4, Hafnarfirði**  
sími 562 2727 & 892 7502



Seglbáturinn Alexandra RE-7492 er til sölu. Áætlað verð kr. 2.500.000. Upplýsingar gefur Ásgeir Erling Gunnarsson í síma 621-4000 eða erling@oex.is



Rafmagns brettatrilla keypt hjá Íslyft í janúar. Nánast ónotuð. Kostaði kr. 410.000 m.vsk. Verð kr. 310.000. Er á Akureyri. S. 894-1372.



Háprýstipvottadælu fyrir allan iðnað. Öflugur og vandaður dælu á frábæru verði frá Comet, www.comet-spa.com. Aflgjafar, rafmagn, Honda bensín, Yanmar dísil, aflúrtak á traktor. Heitt og kalt vatn, mikið vatnsflæði og þrýstingur allt að 500 bar. Hákonarson ehf. Uppl. í s. 892-4163, hak@hak.is, www.hak.is



Kjallaradælu fyrir klósett. Öflugur hnifur. Mótórar staðsettir fyrir utan votrymi. Inntak fyrir vask, sturtu, baðkar. Margar stærðir sem henta fyrir íbúðar- og atvinnuhúsnæði. Mjög öflugur og vandaður búnaður. Hákonarson ehf. S. 892-4163, hak@hak.is



Vegristar. Ferð um landið um mánaðamótin júlí - ágúst. Gamla góða verðið á flutningi, sama verð um land allt. Stærð: 4 x 2,5 m. Verð kr. 317.500 +vsk. Bera alla venjulega umferð í heimreiðum og inn á túnin. Uppl. FB: Sæblær ehf. sbl.is - sími 899-2202 og 862-1909.



JCB 35D skotbómulyftari, árg. 2013. Verð 3,5 mill. kr. auk vsk. Sími 894-8620.



Scania 420, árg. '00. 6x2 stóll og dæla. Ekinn 540.000 km. Verð 1.690.000 kr. +vsk. Sími 894-8620.



Tvær gjafagrindur og 1 stk. ávinnsluherfi til sölu. Uppl. í s. 435-0041 og 860-2803.



Upphlutur - Gullfallegur og vandaður upphlutur til sölu. Pils, vesti, húfa með silfurhólki, fernar blússur og fimm svuntur. Mjög fallett víravirki, sérsmiðað, gyllt, eins og nýtt. Verð aðeins kr. 900.000. Upplýsingar í síma 863-8733.



Subaru Forester, árg. 2005. Ekinn 232.000 km. Góður og traustur bíll og vel við haldið. Nýskoðaður með minni háttar athugasemdum. Dráttarkrókur og þakbogur. Verð 500.000 kr. S. 695-9713 (Eydís) og 866-9000 (Hermann).



KIA Sportage Luxury, árg. 8/16. Ekinn 199.000 km. Leður, krókur o.fl. ofl. Verð 2,9 mill. kr. Skoða skipti. Sími 896-5001.



Traktorsdrifnar rafstöðvar (Agro-Watt), www.sogaenergyteam.com - stærðir: 14 kW – 72 kW. Stöðvarnar eru með AVR sem tryggir örugga framleiðslu rafmagns fyrir allan viðkvæman rafbúnað. Myndin er af hluta þeirra stöðva sem við fluttum inn fyrir bændur 2020. Hákonarson ehf. Uppl. í s. 892-4163, hak@hak.is, www.hak.is



Taðkvíslar. Eigum 1,4 m með Euro festingum. Sterk framleiðsla frá Póllandi. Þétt á milli beinna tinda. Hákonarson ehf. S. 892-4163. hak@hak.is, www.hak.is



Yamaha Grizzly 700 cc eps-se, árg. 2021, ónotað. Spil, tóskur framan og aftan. Verð 2,1 mill. kr. auk vsk. Sími 896-5001.



Hyundai 55 W9A 5,8 tonna vél. Loftdekk og hörð dekk. Árg. '06 notuð 1.350 vst. Verð 6,9 mill. kr. +vsk. S. 894-8620.



Toyota Hilux. Dísel, beinskiptur. Árg. 2015. Ekinn 165.000 km. Verð 4,5 mill. kr. Sími 894-8620.



Noteboom þriggja öxla vélarvagn. Árgerð 2006. Verð 4,5 mill. kr. +vsk. Sími 894-8620.



Gröfuarmar á ámoksturstæki. Gröfudýpt, 1,5 m eða 2,0 m. Færsla til beggja hliða. Allar festingar í boði. Vandaður búnaður frá Póllandi. Hákonarson ehf. S. 892-4163, hak@hak.is



Glussadrifnar gólfhræsur. Vinnudýpt: 1,9 m. Stærð á skrófu: 48 cm. Rotor: 12 kW. Glussaflæði: 75 l/mín. 20 m af glussaslöngum fylgja. Mesta hæð frá gólfi: 2 m. Burðarvirki: Heitgalv./SS stál. Hákonarson ehf. S. 892-4163. Netfang: hak@hak.is



CAT IT28, árg. 2002. Notuð 4.400 vst. Skófla og gafflar. Verð 1.890.000 kr. +vsk. Sími 894-8620.



Volvo EW160 hjólagrafa, árg. 2007. Ný dekk, nýmáluð, krabbi, rótortilt. Verð 7,5 mill. kr. +vsk. Sími 894-8620.



Stórbagggreip. Verð kr. 245.000 m. vsk. H. Hauksson ehf. S. 588-1130.



Toyota Hilux árg. 2004. Ekinn 355.000 km. Lítið ryð, nýskráður + smurður, skellur og beyglur fylgja. Verð 750.000 kr. Skoða skipti. S. 896-5001.



Við erum með sláttuvélar fyrir hvers kyns rudda og graslúða og einnig fyrir fína herragarða. Skoðuðu all úrvalið á www.hardskafi.is



Club Car Carryall 2 vinnubíll. Bíllinn er allur ný yfirfarinn og í góðu standi. Nýir rafgeymar - ný dekk - sturta á palli. Verð kr. 790.000. Uppl. í s. 517-8240.



Hammar 160S gámalyfta, árg. 2000. Verð 4,5 mill. kr. +vsk. S. 894-8620.



Til sölu: Þrjár hillueiningar úr palisander, verð 45.000 kr. Einnig ónotaður hægingastóll, verð 30.000 kr. Upplýsingar í s. 898-5687.



Isuzu pickup árg. 2000 til sölu. Keyrður 210.000 km. Ný tímareim, góð dekk. Þarfnast boddy viðgerðar. Verð samkomulag. Uppl. í s. 894-4412.

**TÆKI Á LAGER**

Fyrir frekari upplýsingar hafið samband.

**S: 5905100**  
**sala@klettur.is**



**Multione 7.3SD**

Árgerð 2019 (tekin í notkun 2020), notuð 287 vst, lyftigeta ca 1.200 kg, vel með farinn!  
Fylgir gafflar og skófla.

Verð 3.300.000 + vsk



**Volvo EC18E**

Árgerð 2019, 3 skóflur, notuð 319 vst.

Verð 3.950.000 + vsk



**CAT 301.8 next gen**

Breikkanlegur undirvagn, breidd 990 – 1300, hæð 2300, Keyrsla á vél með Joystikkunum (STICK STEER TRAVEL MODE) Vinnuþyngd u.þ.b 2050 kg.



**NPP16N2**

Lyftigeta 1600 kg  
150 Ah rafgeymir innbyggð hleðslutæki.



**Pallettutjakkur**

NPPL15MPTP  
lyftigeta 1500 kg.  
48 volta lithium rafgeymir



Til sölu Krone 100 rullubindivél. Verð 150.000 kr. Upplýsingar í s. 660-0371, Hjörtur.



Til sölu ryðfrír hitakútur. 191 lítra, 2.000 W. Verð 30.000 kr. Er í Eyja-fjarðarsveit. Uppl. í s. 896-4669.



CNC tölvufræsari til sölu, keyptur nýr 2014. Verð 1.500.000 kr. fyrir utan vsk (opin fyrir tilboðum). Getur fræst timbur, plast, mjúkan málm og fleira. Frekari uppl. má nálgast með því að senda tölvupóst á avarbaldivinsson@gmail.com eða í sími 862-3261.



Kubota EK-1261 smátraktor - á landbúnaðardekkjum -- 26 ha þriggja strokka díselmótor - girkassi 9F+3R - lyftigeta á beisli 750 kg. Allar nánari upplýsingar í s. 568-1500 og á www.thor.is



Scania G490 árg. 2015. Ekinn 560.000 km. 6x4 með gír, 4,3 m milli hjóla. Verð 4,5 mill. kr. +vsk. Sími 894-8620.



Scania 142 árg. 1984, 6x4, Ekinn 460.000 km. Toppeintak. Verð 1,5 mill. kr. +vsk. Sími 894-8620.



Mercedes Benz Atego 815L, árg. 2006 til sölu. Ekinn 404.000 km. Burðargeta 2,5 tonn. Frekari upplýsingar á https://vaka.is/voruflokkur/bilar/



Glussaknúnar vatnsdælur fyrir tankbíla og vinnuvélur. Sjálfsgandi dælur í mörgum stærðum sem dæla allt að 120 tonnum á kist. Einnig dælur með miklum þrýstingi, allt að 10 bar. Hákonarson ehf. S. 892-4163, hak@hak.is, www.hak.is



Það er gaman að kurla í sveitinni. Duglegur og afkastamikill kurlari með 6,5hp bensínvél. Kr. 198.400 m/vsk. Skoðaðu allt úrvalið á www.hardskafi.is



Brettagafflar með Euro festingum. Burðargeta 2.000 kg. Lengd á göfflum 120 cm. Rammi, gataður fyrir rúlluspjót. Til á lager. Einnig með glussafærslu. Hákonarson ehf. S. 892-4163 - hak@hak.is



Bobcat T2566 árg. 2005. Verð 2 mill. kr. +vsk. S. 894-8620.



Landini 90 hö árg. 2002, 4x4. Snjó-tönn fylgir. Verð 1,5 mill. kr. +vsk. Sími 864-8620.



Toyota Hiace 9 manna, árg. 2011, ekinn 155.000 km. Uppl. í síma 848-0002.



Volvo FM7 – árg. 2000 til sölu. Ekinn 298.000 km. Burðargeta 10,2 tonn. Nánari upplýsingar á https://vaka.is/voruflokkur/bilar/



Mercedes Benz Atego 1524 tækjaflutningabíll í mjög góðu standi. Árg. 2008, ekinn 530.000 km. Nánari upplýsingar í s. 692-9003.



Rúlluvagn / flatvagn. Lengd á palli 9 m. Verð kr. 2.460.000 m/vsk (kr. 1.984.000 án vsk). H. Hauksson ehf. S. 588-1130.



**LANDSTÓLPI**

**SLÁTTUVÉLAR**



**Sumartilboð 2+1**

Þú kaupir tvær og færð þá þriðju **frítt**

100W plast	29.900,- stk.
120W gler	21.900,- stk.
180W gler	29.000,- stk.
360W gler	59.900,- stk.

**20% auka afsláttur af öllum fylgihlutum**

Orkubondinn.is, Tranavogi 3, 104 Reykjavík, sími 888-1185.



Rafstöðvar með original Honda-vél og Yanmar dísil á lager. Stöðvarnar eru frá Elcos Srl. á Ítalíu, [www.elcos.net](http://www.elcos.net). Eigum einnig hljóðlátar stöðvar fyrir ferðavagna. Við bjóðum upp á allar gerðir af rafstöðvum. Mjög hagstætt verð. Hákonarson ehf. [www.hak.is](http://www.hak.is), s. 892-4163, netfang: [hak@hak.is](mailto:hak@hak.is)



Sjálfsogandi dælur úr sjópolnum kopar eða ryðfríu stáli. Stærðir: 1", 2", 3", 4". Aflgjafar: Rafmagn, bensín / dísil, glussi, traktor. Framleiðandi: GMP Ítalíu. Hákonarson ehf. S. 892-4163, [hak@hak.is](mailto:hak@hak.is), [www.hak.is](http://www.hak.is)



Volvo EW160B hjólagrafa, árg.2006, 5.350 vst. Oilquick rótortilt. Verð 5.500.000 kr. +vsk. Uppl. í síma 897-5358.



Tveir hvalsporðar úr trefjaplasi, 2,5 metrar á hæð, eru til sölu. Tilboð óskast í sporðana. Eru úr sterku efni og búnir til hérlendis. Ummál við festingu er 1 m x 110 m. Fyrirspurnir er hægt að senda á [raggagardur@simnet.is](mailto:raggagardur@simnet.is). Sporðarnir eru staðsettir í Súðavík.



Ást & friður! XM



Til sölu Kubota GR 2120 4x4. Verð 1.790.000 +vsk. Árgerð 2019 notuð 248 tíma, mjög góð vél. Leó, s. 897-5300.

**RÉTTUR**

- Bílaréttingar
- Sprautun
- Tjónaviðgerðir

Hamarshöfði 10 - S. 587-6350



Sjálfsogandi dælur frá Japan (Koshin). Fyrir vatn, skolp, mjög óhreit vatn (trash). 2", 3", 4". Original Honda vélar með smurolíuöryggi. Hákonarson ehf. S. 892-4163, [hak@hak.is](mailto:hak@hak.is), [www.hak.is](http://www.hak.is)



Scania 480 6x4, árg. 2008. Stóll og dæla, 3,7 m milli hjóla. Verð 3,2 mill. kr. +vsk. Sími 894-8620.



Mercedes Benz Actros, 2544 LS, árg. 2012, ekinn. 355.000 km. Glussa-kerfi fyrir sideloadar og sturtu. 6x2 loftpúðafljóðrun, lyftanlegur búkki með beygju. Verð 3.500.000 kr. +vsk. Uppl. í síma 897-5358.



CAT 301.4c árg. 2013. 1,5 tonna vél. Tvær skóflur. Verð 3,5 mill. kr. +vsk. Sími 894-8620.



Rúllugreip með glussatjakk. Spjót inni í keflum. Lyftigetá 1.000 kr. Ásoðnar Euro festingar og slöngur fylgja. Vönduð smíð frá Póllandi. Verð 179.000 kr. +vsk. Til á lager. Takmarkað magn. Hákonarson ehf. S. 892-4163, [hak@hak.is](mailto:hak@hak.is), [www.hak.is](http://www.hak.is)

- VÖKVASLÖNGUR OG TENGI
- SÉRSMÍÐI
- IÐNAÐARSLÖNGUR Í ÖLLUM STÆRÐUM

SKOÐAÐU VÖRULISTANN OKKAR Á [HYDROSCAND.IS](http://HYDROSCAND.IS)

**HYDROSCAND**  
SLÖNGUR OG TENGIUNADUR

VAGNHÖFÐI 27 | SÍMI 516 3300

**JOBMAN** NÝ LÍNA FRÁ JOBMAN!

Frábærar nýjar flíkur í sýnileika. Háskólapeysa og 2-laga vatnsfráhrindandi softshell peysa.

Við leggjum áherslu á góða þjónustu við landsbyggðina.

**KHVINNUFÖT**  
Rettur fótn fyrir þig!

Nethylur 2a, 110 Reykjavík | [khvinnufot.is](http://khvinnufot.is)

J5124 Verð: 8.556 kr.

J5127 Verð: 12.276 kr.



Góð kerra um 120x210 að innanmáli. Hægt að opna bæði fram- og afturgafi. Margir krókar og galvaniseruð grind. Yfirbreiðsla fylgir með. Verð 125.000 kr. Nánari uppl. í s. 893-3475, Lárus.



Mercedes Benz 518, árg. 2007. Fl. 16 manna rúta eða frábært húsbíla-efni. Uppl. í s. 824-2828.



Bretttagafflar. Burður 2.500 kg. Eurofestingar. a) Handfærsla. Verð kr.155.000 m/vsk. b) Glussafærsla. Verð kr. 225.000 m/vsk. H. Hauksson ehf. Sími 588-1130.

Magnús Leópoldsson lögg. fasteignasali

**FASTEIGNAMIDSTÖÐIN**

Hlíðasmára 17, 201 Kópavogi - Sími: 550 3000 Fax: 550 3001

Áhugaverðar jarðir

**JARDIR.IS**

[fasteignamidstodin@fasteignamidstodin.is](mailto:fasteignamidstodin@fasteignamidstodin.is) - [www.fasteignamidstodin.is](http://www.fasteignamidstodin.is)

**Færibanda-reimar**

Eigum á lager færibandareimar í flestar gerðir rúlluvéla

**GÚMMISTEYPA P. LÁRUSSON EHF.**

Gyflaflöt 3 - 112 Reykjavík - Sími 567 4467 - Fax 567 4766 - [gummisteypa@gummisteypa.is](mailto:gummisteypa@gummisteypa.is) - [www.gummisteypa.is](http://www.gummisteypa.is)

Er um með varahluti og þjónustu fyrir allar JCB vélar

S: 527 2600

**Vélavit**  
Sala - Þjónusta  
[www.velavit.is](http://www.velavit.is)

**SMÍÐUM OG GERUM VIÐ ALLAR GERÐIR TJAKKA**

**VHE**

VHE • Melabraut 27 Hafnarfjörður • Hraun 5 Reyðarfirði • Sími 843 8804 • Fax 575 9701 • [www.vhe.is](http://www.vhe.is) • [sala@vhe.is](mailto:sala@vhe.is)



Vatnsprýstisett fyrir neysluvatn. Eignum á lager fyrir: 230 V, 24 V, 12 V. Mjög öflug dæla, dæluhjól og öxull úr SS stáli, 24 l tankur úr SS stáli. Þrýstingur 4 bar. Hentar vel í sumarhúsi og báta. Hákonarson ehf. S. 892-4163, netfang: hak@hak.is



N-lax á Laxamýri. Vegna áherslu-breytinga í rekstri er laust eldispláss fyrir villta laxa eða silungaseiði. Yfir 50 ára reynsla í eldi. Hafið samband í netfangið nordurlax@outlook.com



HÁ Verslun ehf. er nýr dreifingaraðili fyrir Husqvarna á Íslandi. Há Verslun ehf. Víkurharfi 4, 203 Kópavogi. Sími 588-0028 & 897-3650. Netfang: haverslun@haverslun.is - Við erum líka á Facebook!



Er búið að ákveða sumarfríð? Við erum hæglaetis ferðapjónusta og allra átta dvalarstaður á barmi Ásbyrgis. Ertu Göngu-Hrólfur? Við bjóðum upp á skulþjónustu. Verið velkomin.



www.nordicnatura.is Rúllugreip. Verð kr. 196.000 með vsk. H. Hauksson ehf. Sími 588-1130.



Í júní opnaði nýtt hótél á Reykjavíkurvegi í Hafnarfirði, Hótél Hraun. Á hótélinu eru 71 herbergi og glæsiglegur bar. Hægt er að bóka herbergi á sérstöku tilboðsverði á www.hotel-hraun.is og í síma 537-6500.



Land Cruiser 150 GX með leðri. Árg. 2020. Ekinn heila 236 km. Verð 12,5 mill. kr. Sími 894-8620.



JCB 4CX árg. 2001. Verð 3,5 mill. kr. +vsk. Sími 894-8620.



Rúllugreip/faðmgreip. Verð kr. 184.000 með vsk. H. Hauksson ehf. Sími 588-1130.



Backhoe fyrir dráttarvélur og hjóla-skóflur. Margar stærðir. Gröfudypti: 1,3-4,2 metrar. Margar stærðir af skóflum og öðrum aukabúnaði. Hákonarson ehf. S. 892-4163, hak@hak.is, www.hak.is



Traktorsdrifnar dælur í mörgumútfærslum og stærðum á lager. Sjálfsgandi dælur í mörgum stærðum fyrir magndælingu á vatni, skolpi, sjó, olíu. Háþrýstar dælur fyrir vökvun og niðurbrot í haughúsum. Slöngubúnaður með hraðkúplingum, flatir barkar á frábæru verði, 2" - 3" - 4". Allur búnaður fyrir vökvun á ræktunarsvæðum. Haugdælur með vacuum búnaði. Aðrir afgjafir: rafmagn, bensín/dísil, glussaknunar (mjög háþrýstar). Við sérhæfum okkur í öllu sem viðkemur dælum fyrir iðnað og heimili. Gerum einnig við allar dælur. Hákonarson ehf. Uppl. í s. 892-4163, hak@hak.is, www.hak.is



Sturlungabækurnar. Brennan á Flugumýri og Bardaginn á Örlýgsstöðum. Gott (sér)kennsluefni. Vinnuhefti fri. Uppl. og pantanir í s. 8991509 / espolin@espolin.is

Ódyrar heimaræktaðar trjáplöntur til sölu í 2 l pottum. Birki, alpareynir, loðvíðir, ilmreynir, aspir, rífsber, sólber, hólurífs, fjallarífs og ýmsar tegundir kvista. Aðeins 800 kr. stk. Uppl. í síma 857-7363 (Er í Reykjavík).

Nissan Qashqai árg. 2013 til sölu. Verð 1.480.000 kr. Bensín, fjórhjóladrifinn með dráttarkúlu. Ekinn 95.000 km. Staðsettur í Rvk. Upplýsingar í s. 868-0877.

Tvö kælikerfi til sölu. Uppl. í s. 898-8711.

Dekk undan Toyota Hilux til sölu, tveir dekkjagangar nánast nýir. Framl.ár 2018-2019 - 265-65R-17 og 265-70-R-16, sumardekk. Verð á ganginn 30.000 kr. Uppl. í s. 893-1177.

Kojur 200 x 90 cm úr lökkuðu járn. Nýlegar. Keyptar í Rúmfatlagernum. 20 stk. hvítar, 11 stk. gráar. Mjög góðar dýnur. Eru í Reykjavík. Einnig 25 ha. Mercury utanborðsmótor, stutt skaft. Handstart. Uppl. í síma 898-6337.

**Lely Center Ísland**

**Baggaspjót**

Reykjavík: Krókháls 5F - Sími 414 0000 - www.lci.is  
Akureyri: Óðinsnes 2 - Sími 464 8600

**Óska eftir**

Kaupi alls kyns gamlar hjómplötur, kasettur og cd söfn. Uppl. gefur Óli í síma 822-3710 eða á netfangið olisigur@gmail.com.

Óska eftir alls konar gömlum Honda cb450 og mt50-ss50- Suzuki ac50 skellinöðrum jafnvel bara pörtum. Allar ábendingar vel þegnar. Verð samkomulag. Uppl. í síma 659-5848.

Óska eftir að kaupa Huennebeck rasto steypumót og fylgihluti. Óliver Daðason, s. 832-0115.

**Atvinna**

Pakkhúsið Vík á Hólmavík auglýsir eftir verslunarstjóra. Starfið er fjölbreytt þar sem þjónustulípurð, dugnaður, heiðarleiki, snyrtimennska og létt lund skiptir miklu máli. Hæfniskröfur: Metnaður, þjónustulund og góðir samskiptahæfileikar. Tölvufærni, samviskusæmi, sjálfstæði og skipulögð vinnubrögð skilyrði. Reynsla af verslunarrekstri, iðngreinum, útgerð og landbúnaði er kostur. Bílpróf og lyftararéttindi er kostur. Góð þjónustulund og færni í samskiptum. Hrein sakaskrá skilyrði. Helstu verkefni: Ábyrgð á daglegum rekstri pakkhúss. Umsjón með sölu og afgreiðslu í pakkhúsi. Vörupöntun, móttaka, afhending og skráning á vörum. Umsjón með umhirðu á lagarsvæði, bæði inni og úti. Önnur tilfallandi störf. Pakkhúsið Vík er stofnað til að versla með rekstrarvörur fyrir sjávarútveg, landbúnað, iðnaðarmenn og einstaklinga. Óskum eftir umsöknum sem allra fyrst. Áhugasamir hafi samband við undirritaða í gegnum póstföng: Jóhann L. Jónsson: joigili@simnet.is - Unnsteinn Árnason: irisbjorg@simnet.is

Aftak ehf. leitar að vönum smíð í vinnu. Fjölbreytt verkefni. Umsóknir sendast á jonas@aftak.is eða sími 660-0770.

Viltu iðinn einstakling þér til aðstoðar við búskapinn? Sjónmaður frá Álandseyjum óskar eftir vinnu í ágúst og september, eða þar til hún siglir aftur frá landi. Hún getur verið hvar á landi sem er. Upplýsingar í s. +358407223790 eða gegnum netfangið johanna.bradd@outlook.com

**Jarðir**

Til sölu 8 ha land við Meðalfellsvatn í Kjós. Möguleiki á viðbótarlandi. Mjög gott t.d. til skógræktar. Uppl. í s. 848-3377. Ford 3000 eða Mass-eey Ferguson 165 óskast til kaups. Helst í þökkalegu standi. Uppl. í s. 896-5121.

**Spádómar**

Símaspa 908-6116. Ástir - fjármál - heilsa.

**Námskeið**

Í ráði er að efna til námskeiðs í heyrni með þeim áhöldum, sem notuð voru fyrir daga vélvæðingar. Verkefni verða: Sláttur, rakstur, heyring og heyringurkun. Forvitnir hringi í síma 861-1938.

**Þjónusta**

Tek að mér viðgerðir á flestum tegundum sjálfskiptinga. Haf-ið samband í síma 663-9589 til að fá uppl. og tilboð. HP transmission, Akureyri. Netfang: einar.g9@gmail.com, Einar G.

Verktaki í húsamíði. Verktaki á Akureyri getur tekið að sér ýmis smíðaverkefni. Innréttingar, innihurðir, útihurðir og ýmislegt fleira. Fer alveg út fyrir Akureyri. Heyrðu í mér í s. 846-4356 eða kjarir88@hotmail.com

**Bændablaðið**  
s. 56-30-300

**HUSQVARNA SLÁTTU RÓBOTAR**



Víkurharfi 4. 203 Kóp. Opíð mán. - fös. kl. 8-17. S. 588-0028 / haverslun.is haverslun@haverslun.is

**Rafhitarar í skip, hús og sumarhús**

**Ryðfrír neysluvatnshitari með 12 ára ábyrgð**

Hitöld (element), hitastillar, hitastýringar og flest annað til rafhitunar

Við erum sérfræðingar í öllu sem viðkemur rafhitun.



**Rafhitun**

Kaplahrauni 19 • Hafnarfirði  
Sími: 565 3265  
rafhitun@rafhitun.is • www.rafhitun.is

**ÁSCO**  
BÍLARAUFMAGN

**OKKAR ÆR OG KÝR — STARTARAR OG ALTERNATORAR —**

Einnig á lager: Hjómflutningstæki frá Alpine. Varahlutir í startara. Rafgeymar. Aðalljósaperur. LED perur. Hátalarar. Tengir fyrir togsþil. Hléslutæki. Útvarpsloftnet. Rafhlóður. Fjarlægingar. Fjarstart í bíla. Radarvara. Startkaplar. Áriðlar 12V og 24V / 240V. Hjóðnemar fyrir rútur, voltmælur, ampemælur, spennufellar 24V / 12V, truflunspólar, loftnetsframlingar, Kerutenglar. Breytar fyrir 13P kerutengla. Öryggi. Sjálfvirk öryggi í bíla. Gleröryggi 20 og 32mm. Póstmálmöygi. Öryggishútur. Stór öryggi uppi 250A. Skilríktir fyrir Landrover. Spínusetti fyrir Bassakáttur. Bassakáttur. Óvulltous. Spennustillar. Dísur. Rafþrymskætur. Jafnsamband. Dísuörynir. Reismæklar fyrir alternatorar. Kvikþrymskætur. Reismæklar. Leiga í Akureyri. Hafið samband. Sími: 892-4163. Netfang: hak@hak.is. www.hak.is

**ÁSCO**  
Glerárgata 34b við Hvannavelli • S 461 1092 • asco.is BÍLARAUFMAGN

**Twenty One FLUGNAEITUR**

Einstök formúla flugnaeiturs fyrir bændur í kvikfjárrækt

**Sölustaðir:**  
Bústólpi  
Fóðurblandan  
Kaupfélag Borgfirðinga  
Kaupfélag Vestur-Húnvetninga  
Verslunin Eyri  
Vélavali

**STREYMI heildverslun**

Goðanesi 4 603 Akureyri S 588 2544 N streymi@streymi.is V www.streymi.is

Við höfum málað með Íslendingum í meira en 115 ár!



Ferjukot er sögufrægur  
verslunarstaður við Hvítá í Borgarfirði.  
Gamli bærinn er nýuppgerður og  
málaður með málningu frá **Slippfélaginu**.

Málaðu með útimálningu frá **Slippfélaginu**:

# HJÖRVI á bárujárnnið VITRETEX á steininn

Hágæða efni sem þola íslenskt veðurfar.  
Leyfðu reynslumiklum sérfræðingum okkar aðstoða þig.  
Hafðu samband og þeir gera þér tilboð.

**Þróstur Ingvason**  
Sölustjóri  
throstur@slippfelagid.is  
S: 590 8505



**Steindór Elíson**  
Sölumaður  
steindor@slippfelagid.is  
S: 590 8515



**SLIPPFÉLAGIÐ ER  
KOMIÐ Á SELFOSS**

**SLIPPFÉLAGIÐ**  
Fellsmúla 26 og Skútuvogi 2,  
Reykjavík, S: 588 8000  
Dalshrauni 11, Hafnarfirði, S: 588 8000  
Hafnargötu 54, Reykjanesbæ, S: 421 2720  
Austurvegi 58, Selfossi, S: 482 1250  
Gleráreyrum 2, Akureyri, S: 461 2760

Opið:  
8-18 virka daga / 10-14 laugardaga  
slippfelagid.is

