

30–31

Hampurinn óx hratt í hitabylgjunni



32

Vel hestaður fagurkeri



34–35

Kynbætt rautt birkiyrki í útrás



# Bændablaðið

18. tölublað 2021 • Fimmtudagur 23. september • Blað nr. 595 • 27. árg. • Upplag 32.000 • Vefur: bbl.is



Smalað var í Þórkötlustaðarétt sunnudaginn 19. september. Hér er verið að reka safnið ofan við Hraunsvík í átt að Þórkötlustaðahverfi á Þórkötlustaðanesi austan Grindavíkur, en flestir þekja það í dag sem Hópsnes. Í baksýn er hið tignarlega Festarfjall.

Mynd / Hörður Kristjánsson

## Samdráttur í kjötframleiðslu og -sölu

Miðað við tölur í mælaborði landbúnaðarins í lok ágúst hefur kjötframleiðsla í heild dregist saman í landinu á tólf mánaða tímabili um 0,4%. Mestur er samdrátturinn í framleiðslu á hrossakjöti, eða 8,5%.

Þrátt fyrir heildarsamdrátt í kjötframleiðslu jókst nautakjötsframleiðslan um 4,5% á einu ári og á svínakjöti um 0,1%. Það eru líka einu greinarnar þar sem framleiðslan jókst eitthvað á milli ára. Fyrir utan umtalsverðan samdrátt í framleiðslu á hrossakjöti, þá dróst kindakjötsframleiðslan saman um 1,8% og framleiðslan á alifuglakjöti dróst saman um 1,1%.

Sala á kjöti hefur dregist hlutfallslega meira saman en framleiðslan, eða um 2,5% í heildina. Þannig dróst salan á hrossakjöti saman um 10,2% á tólf mánaða tímabili. Næstmestur samdráttur var í sölu á kindakjöti, eða 9,1%. Þá dróst nautgripakjötsalan saman um 4,2%, alifuglakjötsalan um 2,1% en svínakjötsalan stóð nánast í stað og dróst aðeins saman um 0,2%.

/HKr:

Halldór Runólfsson, fyrrverandi yfirdýralæknir, vill skjót viðbrögð við riðuveiki fyrir norðan:

## Leggur til niðurskurð á öllum bæjum sem verið hafa með fé í Húna- og Skagahólfi

– Bændur í Skagafirði og héraðsdýralæknir vilja að meiri áhersla verði lögð á fyrirbyggjandi aðgerðir

Halldór Runólfsson, fyrrverandi yfirdýralæknir og skrifstofustjóri í atvinnuvega- og nýsköpunarráðuneytinu, leggur til í grein sem hann ritar í Bændablaðinu í dag, að ráðist verði í víðtækari niðurskurð á sauðfé á öllum bæjum sem eru með sauðfé í Húna- og Skagahólfi.

Greint var frá því 10. september síðastliðinn að riðuveiki hafi komið upp á bænum Syðra-Skörðugili í Skagafirði, sem er í Húna- og Skagahólfi, en í því hólfi greindist síðast riða á einum bæ árið 2020. Skorið verður niður um 1.500 fjár á Syðra-Skörðugili, en síðast var skorið þar niður fyrir 30 árum.

Að sögn Elvars Einarssonar, bónda á bænum, hefur ekki verið tekin ákvörðun um hvað verði gert þegar þeim verður aftur heimilt að byggja upp sauðfjárstofn.

„Við erum bara að jafna okkur eftir þetta áfall og fara í gegnum þetta hefðbundna ferli gagnvart ráðuneytinu í samvinnu við MAST,“ segir Elvar

Ásamt sauðfjárræktinni eru þau Fjóra Viktorsdóttir, kona hans, og þrjú börn þeirra með hrossarækt. Þau Elvar og Fjóra eru ósatt við reglu-



Halldór Runólfsson.

gerðina frá 2001 sem unnin er við ákvörðun bóta, þær séu ósanngjarnar því fjárhagslegt tjón bænda sé gríðarlegt í tilfellum sem þessum.

Þau eru einnig afar ósatt við að ekki skuli vera lagt meira fjármagn í rannsóknir á riðu, það hafi ekkert verið gert almennilega í tugum ára. Þau telja að kortleggja þurfi svæðin þar sem hefur verið riða á árum áður og að þau svæði verði hreinsuð betur.

Jón Kolbeinn Jónsson, héraðsdýralæknir á Norðurlandi vestra,

hefur tekið undir orð Elvars. Telur hann að það þurfi að vinna betur úr þessum faraldsfræðilegu gögnum.

Á síðasta ári þurfti að skera niður allt sauðfé á fimm bæjum í Skagafirði og geitur að auki á einum bæ. Samtals var skorið niður á annað þúsund fjár.

Gunnar Sigurðsson, bóndi á Stóru-Ökrum í Skagafirði, þar sem skorið var niður á sjötta hundrad fjár í fyrra, kallaði þá eftir því að vísindagögn og bændasamfélagið nýtti harmleikinn í Skagafirði sem hvatningu til að víða að sér meiri þekkingu um þann óvin sem riða sé.

13 smíttlvik komið upp í sama hólfi á 20 árum

Samkvæmt upplýsingum á vefsíðu Matvælastofnunar hafa 13 tilfelli greinst á undanförmum 20 árum í þessu hólfi og mörg þeirra í nágrenni Syðra-Skörðugils. Á síðasta ári greindist riða á nokkrum bæjum í Tröllaskagahólfi, sem eru rétt austan við varnarlinuna um Héraðsvötn og í nágrenni við nokkra bæi í Húna- og Skagahólfi, þar sem riða hefur greinst á undanförmum árum.

Vill líka niðurskurð hjá bændum í áhættuhópi

Halldór Runólfsson segir í grein sinni að það sé sín skoðun að nú verði að bregðast við þessum nýjustu riðuveikilíffellum, með mjög afgerandi hætti, annars mun halda áfram að greinast riða á einum og einum bæ á svæðinu, samkvæmt reynslu undanfarinna áratuga.

„Skynsamlegast væri að fara í víðtækan og samræmdan niðurskurð á öllum bæjum í þessu hólfi sem eru með sauðfé og halda því fjárlausu í tvö ár, eins og fyrirskipt er. Það er mjög mikilvægt að góð samstaða náist með öllum sauðfjárbændum á svæðinu, að fara í þessar aðgerðir, líka bændum þar sem riða hefur ekki enn greinst hjá, en þeirra bú teljast þá til áhættubúa. Gagnger hreinsun er nauðsynleg á öllum þeim bæjum þar sem skorið er.

Það er einnig mikilvægt að öll fjárhús og nánasta nágrenni þeirra séu hreinsuð ítarlega á þeim bæjum sem ekki ætla að halda áfram og einnig verði skoðað hvort hreinsuð þurfi á bæjum sem hættu fjárbúskap eftir fyrri niðurskurði. Þessa skoðun

mína byggir ég á tveimur mjög vel heppnuðum og sambærilegum aðgerðum á undanförmum 30 árum.“

Aðgerðir sem skiluðu árangri

Aðgerðirnar fyrir 20 árum, sem Halldór nefnir, voru að farið var í niðurskurð á öllum bæjum í Héraðshólfi á miðjum áratug síðustu aldar, en þar hafði riða verið að greinast á einum bæ á eftir öðrum í nokkur ár. Það er talið hafa heppnast vel þó eitt riðuveikilíffelli hafi komið upp í hólfinu árið 1997. Þá var farið í mjög umfangsmikinn niðurskurð í Biskupstungum á árunum 2003–2004 og gerðir yfir 70 samningar við bændur. Við lok fjárlausa tímabilsins var gert sérstakt átak í hreinsunaraðgerðum, t.d. á bæjum sem ætluðu ekki að halda áfram búskap. Ekkert tilfelli hefur greinst á þessu svæði síðan að sögn Halldórs. Hann nefnir einnig niðurskurð á nokkrum bæjum á afmörkuðu svæði í sunnanverðum Hrunamannahreppi, sem farið var í árið 2003 í kjölfar riðutilfellis á einum bæ. /HKr./smh

– Sjá nánar bls. 2, 8, 14, 18 og 68





**41,8% þjóðarinnar  
vill Katrínu áfram\***  
í embætti forsætisráðherra



Það skiptir máli hver stjórnar

\* Samkvæmt könnun sem send var á könnunarhóp Présents, 18 ára og eldri á Íslandi. Gögnin voru vigtuð eftir kyni, aldri og búsetu. Úrtak 2.500 (einstaklingar 18 ára og eldri) af öllu landinu. Spurt var: Hvern myndir þú helst vilja sjá sem forsætisráðherra eftir alþingiskosningar 2021?

## FRÉTTIR



Axel Sæland, formaður garðyrkjudeildar BÍ.

Mynd / HKR.

## Góð uppskera hjá garðyrkjubændum og allt selst

### – Rigning tefur og mannskap vantar

„Uppspera hefur alls staðar verið mjög góð og almennt bera garðyrkjubændur sig vel,“ segir Axel Sæland, formaður garðyrkjudeildar BÍ. Sprettan var góð, uppskeran mikil en tafir hafa orðið á upptöku vegna rigningartíðar sunnan- og vestanlands og eins hefur ekki alltaf tekist að fá nægan mannskap til upptöku-starfa.

Axel segir að sumarið hafi komið vel út, „það selst allt sem í boði er nánast jafnóðum og það er komið á markað,“ segir hann. Íslenskt grænmeti eigi greinilega upp á pallborðið hjá landsmönnum, það njóti mikilla vinsælda og bendir hann á að í því liggi fjölmörg tækifæri til að auka við. „Ég sé fyrir mér að bæði þeir sem fyrir eru í greininni geti bætt við sig og eins er örugglega pláss fyrir nýja framleiðendur,“ segir hann.

#### Vantar mannskap

Það setur svolítið strik í reikninginn að sögn Axels hversu þrálát rigning hefur verið bæði um sunnan og vestanvert landið og hefur hún hamlað upptökustörfum. Við það bætist að skólafólk sem starfaði fyrir garðyrkjubændur í sumar er nú komið í skólann á ný og erfiðlega hefur gengið að fá fólk til starfa.

Axel segir að yfirleitt sjái garðyrkjubændur sölu rjúka upp að haustinu en þá fara landsmenn að gæða sér á súpum sem alla jafna eru fullar af grænmeti, hvort heldur sem er íslenska kjötsúpan eða aðrar.

#### Tækifæri á að auka við í salleríráttun

Hann segir að sallerí hafi verið að ryðja sér til rúms í fæðuvali Íslendinga og umræður nýverið um skort á því sé augljóslega ákall til bændu um að auka framleiðslu sína á þeirri vöru.

„Sallerí er að koma mjög sterkt inn, það er mikið notað í súpum og fleiri rétti og það er alveg ljóst að þarna eru tækifæri fyrir okkar garðyrkjubændur að spýta í lófana,“ segir Axel. Íslenskir bændur anni ekki eftirspurn nú, en hann vonar að einhver taki boltann á lofti og nýti sér tækifærið.

Uppspera á rófum og gulrótum er rétt að hefjast og stendur upptökutíð yfirleitt fram í október. Axel segir að hann heyri ekki annað en spretta sé góð og búast megi við ágætri uppskeru á því grænmeti. Vissulega hafi veðurfar skipst í tvö horn, þurrkar sett svip á veðrið fyrir austan og norðan en væta annars staðar, en hvarvetna hafi verið hlýtt og þar af leiðandi góð spretta. /MPB



Slátrun hófst þann 16. september hjá Fjallalambi.

Mynd / Framsýn

## Fjallalamb og Framsýn: Samkomulag um launakjör

Skrifað hefur verið undir samkomulag um launakjör við sauðfjárlátrun milli Framsýnar og Fjallalambs á Kópaskeri.

Slátrun hófst þann 16. september síðastliðinn og er áætlað að

hún standi yfir í um 5 vikur. Slátrað verður um 25.000 fjár. Frekar illa hefur gengið að manna slátruhúsið í ár en um 70 starfsmenn þarf til starfa í slátrun. Að staðaldri starfa um 17 starfsmenn hjá fyrirtækinu. /MPB



## Ágæt kartöfluuppskera í Eyjafirði

Anna Bára Bergvinsdóttir, kartöflubóndi í kartöflugeymslunni á Áshóli í Eyjafirði. Annað veðurfar er ríkjandi á norðanverðu landinu og upptökustörf hafa gengið vel í blönduvinu sem þar hefur verið nú liðna daga. Nokkuð vindasamt var þó í liðinni viku og moldrok gerði fólkinu sem var við upptöku lífið leitt. „Við vorum aðeins fyrr á ferðinni en í meðalári og uppskeran hjá okkur er ágæt, sérstaklega þegar mið er tekið af gríðarlegum þurrkum hér í sumar,“ segir Anna Bára. Það sem af er sýnist henni sem uppskera verði svipuð að magni og í fyrrihaust. „En það kemur auðvitað betur í ljós þegar öllu er lokið.“

Mynd / Aðsind



Kartöflugarður hjá Sigurbjartur Pálssyni, kartöflubónda í Skarði í Þykkvabæ, umflotinn vatni.

Mynd / SP

## Sigurbjartur Pálsson, kartöflubóndi í Skarði í Þykkvabæ: Alveg hætt að lítast á blikuna

### – Mygla kom upp og síðan tók við þrálát vætutíð

„Mér er alveg hætt að lítast á blikuna,“ segir Sigurbjartur Pálsson, kartöflubóndi í Skarði í Þykkvabæ. Viðvarandi rigningartíð undanfarið gerir að verkum að ekki er hægt að sinna upptökustörfum, garðar eru blautir og ekki hægt að fara um þá þó svo að einn og einn þurr dagur komi inn á milli.

Sigurbjartur segir að allt leggist á eitt og hvert áfallið á fætur öðru komið upp. Vorið var kalt og seint sett niður og lítið að gerast í gördunum fram eftir sumri.

„Þetta leit ekki vel út í sumar, tíðin var ekki hagstæð en breyttist aðeins þegar kom fram í ágúst og þá tók allt vel við sér og spretta góð. Það má segja að sú uppskera sem náðist á þeim tíma hafi verið bærilæg,“ segir hann.

#### Mun valda einhverju tjóni

Einmitt á þeim tíma sem tíð var til friðs uppgötvaðist mygla í kartöflum á svæðinu en Sigurbjartur segir kartöflubændur reyna hvað þeir



Sigurbjartur Pálsson, kartöflubóndi í Skarði í Þykkvabæ, segir hvert áfallið á fætur öðru hafi komið upp í kartöfluræktinni í Þykkvabæ þetta árið.

geta að verjast henni og séu ávallt í viðbragðsstöðu. Það flæki málið að um þessar mundir er búið að banna notkun lyfja sem reyndust gott vopn í baráttunni gegn myglu og þeirra í stað er boðið upp á önnur sem virka ekki eins vel.

„Við getum haldið þessu niðri og drepið mygluna með því að nota lyf og fresta upptöku á meðan þau eru

að virka, við þurfum 10 daga upp í hálfan mánuð til að fá lyfin til að virka,“ segir Sigurbjartur.

Hann segir ljóst að myglan muni valda kartöflubændum í Þykkvabæ einhverju tjóni en ekki ljóst enn hversu miklu. Þegar upp kemur sýking í gördum þarf að gæta sérlega vel að því að hún nái ekki inn í húsin, þá er voðinn vís. Telur hann að það hafi tekist núna.

#### Lítið sem ekkert byrjað á upptöku

Þegar baráttu við myglu var lokið var eins og við manninn mælt, næsta áfall reið yfir, rigningartíðin sem veldur því að ekki er hægt að taka upp að neinu gagni.

„Þetta gengur hægt, það er mikið eftir enn þá, þannig að við erum ekki í góðri stöðu þegar komið er þetta langt fram í september. Sem betur fer hefur ekki enn komið frostnótt hér um slóðir,“ segir Sigurbjartur. Litlar breytingar séu fram undan í veðurfari, rigningartíð virðist ríkjandi áfram. /MPB

## Hornafjörður: Upptökustörfum lokið fyrir vætutíð

Hjalti Egilsson á Seljavöllum segir að upptökustörf hafi gengið vel í Hornafirði og þar hafi náðst að taka upp úr öllum gördum áður en haustrigningar hófust.

„Upptökustörf gengu vel og fóru fram við góðar aðstæður, veður

var fínt og kartöflur eru fallegar og góðar,“ segir hann. Uppspera er svipuð að magni og var í fyrri. „Það er svipað magn í húsum og var í fyrrihaust og ég er ánægður, því þetta leit ekki vel út í vor og fram á sumar. Það var mjög kalt framan af

en svo þegar kom fram í júlí fór að hlýna hér um slóðir og spretta tók vel við sér. Við gátum byrjað upptöku á góðum tíma, fyrstu kartöflur voru komnar í hús um miðjan ágúst. Við náðum að taka allt upp áður en rigningartíðin hófst,“ segir Hjalti. /MPB



# XM

## Það hefur aldrei verið mikilvægara að setja X við M!

### VIÐ STÖNDUM VÖRÐ UM ÍSLENSKAN LANDBÚNAÐ

Sett verði skýr lög um upprunamerkingar matvöru í þágu neytenda.

Auknu fé verði varið til nýsköpunar og þróunar í hefðbundnum búgreinum og vinnslu.

Gerð verði áætlun um hvernig stórefla megi nám tengt landbúnaði á öllum námsstigum.

Tollasamningur við Evrópusambandið verði endurskoðaður eða sagt upp.

Innflutningur á ófrosnu kjöti, eggjum og ógerilsneyddum matvælum verði stöðvaður.

Eftirlitskerfi með matvælaframleiðslu verði einfaldað og kostnaði létt af greininni.

Stutt verði við frekari þróun innlendrar kjarnfóðurframleiðslu og kornræktar.

Gerð verði áætlun um frekari nýtingu orku-auðlinda þjóðarinnar til innlendrar framleiðslu.

Kostnaður við flutning aðfanga og afurða í matvælaframleiðslukeðjunni verði jafnaður.

Öllum úrvinnslufyrirtækjum landbúnaðarvara verði gert heimilt að hagræða.

Stutt verði við hrossarækt og hún eflað til að nýta þau tækifæri sem þar liggja.

Framtíð loðdýraræktar verði tryggð.

Langtímasamningar við bændur með tilliti til þjóðhagslegs mikilvægis atvinnugreinarinnar.

Skógræktun verði stóraukin.

Afhendingaröryggi raforku verði tryggt.

Hvatt verði til aukinnar lífrænnar framleiðslu, m.a. með þróunarstyrkjum.





Um 5.000 fjár skiluðu sér í Hraunsrétt í Aðaldal á dögnum. Á innfelldu myndinni til vinstri eru Guðmundur Bjarnason og Jón Bergmann Gunnarsón á Húsavík og hægri megin uppi eru Sæþór bóndi í Presthvatni Gunnsteinsson og Hólmgrímur Kjartansson á Hrauni í Aðaldal.

Myndir / Aðalsteinn Árni Baldursson

Hraunsrétt í Aðaldal:

## Vel heppnaður réttardagur í blíðskaparveðri

„Réttarstörfin gengu alveg ljómandi vel,“ segir Böðvar Baldursson, bóndi í Ysta Hvammi í Aðaldal eftir velheppnaðan réttardag.

Féð var um 5.000 talsins, litlu færra en í fyrra því eitthvað var um að bændur væru með fé heima. Í Hraunsrétt koma saman bændur í Aðaldal og yfirleitt hefur mikið fjölmenni safnast saman í þessa fornfrægu og fögru rétt. Böðvar segir að nú hafi fólk ekki í sama mæli og oft áður verið hvatt til að koma og fylgjast með enda reglur í gildi um fjölda þeirra sem saman mega koma.

„Það eru alltaf einhverjir gestir að fylgjast með en ekki sami fjöldinn og oft áður,“ segir hann.



Feðgarnir Guðbergur, Ægir Eiríksson og Björn Grétar.

Veðrið lék við bændur og búalið þegar réttað var og segir Böðvar að allir hafi notið dagsins. Smalamennska gekk vel í góða veðrinu og helst hefðu kindur viljað vera lengur á

fjalli segir hann að gróður þar sé enn mikill og góður miðað við árstíma.

„Mér sýnist fé koma vænt af fjalli, yfir meðallagi gott,“ segir hann. /MPP



Hrannar Guðmundsson og Guðmundur Ágúst Jónsson úr Fagranes-koti og Böðvar Baldursson úr Ystahvammi.



Oddný Lára Guðnadóttir, Pálmholti Reykjadal, kampakát við réttarstörfin.



Fólk á öllum aldri komu í réttina.



Sædis Rán Ægisdóttir og Berta María Björnsdóttir frá Húsavík tóku þátt í réttunum.

## MÆLT AF MUNNI FRAM

282

Það bar við þann 5. september síðastliðinn, að Einar Kolbeinsson bóndi í Bólstaðarhlíð, eignaðist afmæli. Þann dag sendi hann mér vísu sem hann ætlaði í vísnaþáttinn, en þá var ég nýbúinn að efna í þann þátt, svo vísan fékk ekki inni. En hér kemur vísu Einars:

*Af fögnuði ég fnæsi og styn  
og finnst mér safnast auður,  
því ekki kæmu afmælin  
ef ég væri dauður.*

Tilurð næstu vísu er svofelld: Skúli Ágústsson frá Birtingaholti fékk umgangsboðsbréf að dansleik á Selfossi. Skúli skilaði boðsbréfinu, en reit þessa vísu á bakhliðina:

*Ég held ég láti hófið bíða,  
mér hentar ekki þetta rall,  
hættur að drekka, dansa og ríða,  
hvern djöfulinn á ég að gera á ball?*

Jón Magnússon orti um harðar ritdeilur þeirra Guðmundar Friðjónssonar á Sandi og Sr. Sigurðar Einarssonar:

*Þó að fimur Siggí sé  
og sveifli vígðum brandi,  
svitar hann við að koma á kné  
karlinum á Sandi.*

Jónas í Hofdölum orti um lífshlaup sitt:

*Listir iðka ég löngum þrjár:  
Lesu, þrjóna og skrifa.  
Finnst mér þó að fjölgi ár  
furðu gott að lifa.*

Baldvin skáldi kom öli bættur í hús þar sem margt fólk var saman komið. Ekki þótti honum mannvalið mikilla gæða:

*Faktors þjónar fylla glös,  
færast tjónið svinum,  
hér er dóna drukkin ös,  
dimmt fyrir sjönnum mínum.*

Baldur á Ófeigsstöðum í Köldukinn orti í minningu mjólkurkúrinnar Skrautu, sem reynst hafði heimilinu vel:

*Nú er Skrauta fallin frá  
að fósturjarðar skauti,  
átján sinnum undir lá  
okkar besta nauti.*

Ef til vill er ástæðulaust að vera að yfa gömul sár, en þessi vísu frá árinu 1965 er samt sígild að mínu mati. Hana orti Þorsteinn Matthíasson skólalastjóri:

*Hyggjst reynast Húnvetningar,  
halda þeir sig bestu menn.  
Þó held ég að Þingeyingar  
þrauki í fyrsta sæti enn.*

Til vinar orti Björn Jónsson frá Haukagili:

*Við höfum báðir, vinur minn  
verið háðir sprundum,  
leitað og þráð, en léttúðin  
leiknum ráðið stundum.*

Um Friðgeir Axfjörð orti Gísli Árnason:

*Að drykkfeldni, svikum og drambi þekkt,  
sinn djöful má hver og einn bera.  
Með afbrigðum lygið og ómerkilegt  
er ættfólk þitt talið vera.*

Næstu tvær stökur eru Bjarna Jónssonar frá Gröf. Mergjaðar skammarvísur ortar ónefndum:

*Það er vont að vera rauður,  
vera til og sýnast maður.  
Helvíti vildi ég vera dauður  
en vera þannig innréttur.*

*Allt þig brestur eðli manns,  
ekkert sést af viti.  
Einhver besti andskotans  
ertu nestisbiti.*

Umsjón:  
Árni Geirhjórtur Jónsson  
kotabyggð1@gmail.com









framtíðin ræðst á miðjunni

# KRAFTMIKIL RÖDD BÆNDA Á ALÞINGI

framtíðin ræðst á miðjunni

**Þau málefni landbúnaðar sem við í Framsókn setjum á oddinn í kosningabaráttunni eru einkum:**

- Að landnýting og ræktun sé sjálfbær.
- Að nýsköpun í matvælaframleiðslu og landnýtingu verði stórefld.
- Að stuðningur verði aukinn til að stuðla að fjölbreyttri ræktun og landnýtingu sem og kolefnisbindingu.
- Að frumframleiðendum verði heimilað samstarf eins og þekkist í öllum löndum Evrópu.
- Að afurðastöðvum í kjöti verði heimilað samstarf með sambærilegum hætti og í mjólkurframleiðslu.
- Að bændum verði heimiluð slátrun og vinnsla að undangengnu áhættumati og kennslu.
- Að tollasamningi við ESB verði sagt upp og hann endurnýjaður vegna forsendubrests, til dæmis vegna útgöngu Breta úr sambandinu.
- Að tollaeftirlit verði hert til muna og gert sambærilegt því sem þekkist í samanburðarlöndum okkar.
- Að stofnað verði nýtt ráðuneyti landbúnaðar og matvæla þar sem málefni skógræktar, landgræðslu og eftirlitsstofnana matvæla og landbúnaðar verða undir.

**Er ekki bara best að kjósa Framsókn?**





# Léttu þér störfina í sláturtíðinni



**N1**  
**Vefverslun**  
Skoðaðu úrvalið og skráðu þitt fyrirtæki



## Hnífur og stálbrýni

Giesser snyrti- og úrbeiningahnífur, millistífur, 15 cm. Giesser stálbrýni, 31 cm. Ómissandi í sláturtíðinni.



## Hárský

Blá hárský. Nauðsynlegur hreinlætisbúnaður í allri matvælavinnslu. 100 stk. í pakka. 10 pakkar í kassa.



## Olíupolin svunta

Freyja olíupolin síð svunta. Með breiðu hálsbandi og spennu. Efnið er olíu- og kuldapolið. Földuð að neðan.



## Einnota nitril hanskar

Liprir einnota nitrilhanskar sem tryggja hreinlæti og verja hendurnar. Þykkt 3 mm. 10 pakkar í kassa.



## Dunlop stígvél

Dunlop Purofort professional stígvél eru hentug við margskonar aðstæður. Létt og með höggdeyfi í sóla, endast vel og auðvelt að þrifa þau.

Litur: Grænn. Stærðir: 37-48.



## Gólfskafa og álskaft

Skaftið er 153,5 cm að lengd og 0,58 . að þyngd. Skafan er úr polypropylene, thermoplasti og gúmmí. Má nota við hitastig frá -18°C til 80°C.

## Verslanir N1 um land allt

Akureyri s. 440 1420 • Blönduós s. 440 1339 • Húsavík s. 440 1448  
Höfn s. 478 1940 • Ísafjörður s. 456 3574 • Klettagarðar s. 440 1330  
Ólafsvík s. 436 1581 • Patreksfjörður s. 456 1245 • Reyðarfjörður s. 474 1293  
Reykjanesbær s. 421 4980 • Vestmannaeyjar s. 481 1127

440 1000 n1.is

**N1** ALLA LEIÐ



Búvélar kynna

# FRAMTÍÐIN FRÁ MASSEY FERGUSON

Nýju 5S - 6S - 7S - 8S eru hannaðar  
fyrir kröfuharða notendur



MF 5S | 105 - 145 HÖ



MF 6S | 135 - 180 HÖ



MF 7S | 155 - 190 HÖ



MF 8S | 205 - 305 HÖ

Við klæðskerasaumum vél eftir þínum þörfum



Austurvegur 69 - 800 Selfoss - Sími 480 0080  
buvelar.is



## Hauستilboð

Steinn og sökkull, grátt granít  
Grafskrift og skrautmynd (efst)  
Uppsetning á höfuðborgarsvæði,  
Norðurlandi, Akranesi og Borgarnesi  
Frí sending um allt land

Tilboð 1



Blómarammi - innanmál 45 cm

Verð:  
Sett eins og á mynd : 498.000  
Sett án blómaramma : 398.000  
Steinn : 298.000

Tilboð 2



Blómarammi - 45 cm innanmál

Verð:  
Sett eins og á mynd : 585.000  
Sett án blómaramma : 485.000  
Steinn : 385.000

Tilboð 3



Verð:  
Steinn með lugt: 240.000  
Steinn : 195.000



Paradiso



Svartur



Grár

Tilboð 4 á meðan birgðir endast  
Hægt að setja tvö nöfn

Verð: Sett eins og á mynd : 350.000  
Steinn án aukahluta : 255.000





# Nú er tíminn til að kalka

Þjóðum upp á  
faglega þjónustu.

Tökum  
jarðvegssýni  
og túlkum  
niðurstöður.



## Tryggðu þér **kalk** fyrir haustið

- Kölkun skilar **20-50% bættri nýtingu** á áburði.
- Kölkun eykur endingu sáðgresis í túnum sem stuðlar að aukinni uppskeru og lystugra fóðri.
- Kölkun bætir jarðvegslíf sem bætir jarðvegsbyggingu.

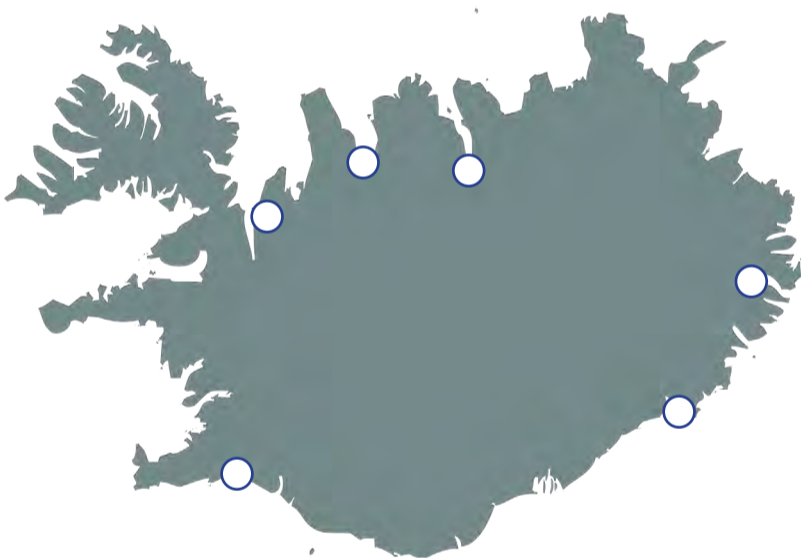

### Sölumenn og löndunarstaðir

**Þorlákshöfn** Bergur Pálsson | S: 894 0491 | bergur@yara.is  
Margrét Ósk Ingjaldsdóttir | S: 868 6705 | margreto@ss.is

**Hvammstangi** Pétur Daníelsson | S: 891 8626 | petur@yara.is

**Sauðárkrókur** Ingólfur Helgason | S: 897 3228 | ingolfur@yara.is

**Akureyri** Benedikt Hjaltason | S: 894 6946 | benedikt@yara.is

**Reyðarfjörður** Helgi Rúnar Elísson | S: 860 2729 | helgi.elisson@gmail.com  
Jón Steinar Elísson | S: 864 9301 | jon@yara.is

**Höfn** Bjarni Hákonarson | S: 894 0666 | bjarniha@yara.is



Sláturfélag Suðurlands svf.  
Fosshálsi 1, Reykjavík - 575-6000  
yara@yara.is | www.yara.is



**FRANZEFOS  
MINERALS**





# NÁTTÚRULEGA GOTT HAUST

MEÐ ÍSLENSKU LAMBAKJÖTI

Haustið gefur einstakt tækifæri til að njóta lambakjötsins eins og það gerist allra best, ferskt og náttúrulega gott.

Skoðaðu uppskriftirnar á [islensklambakjot.is](http://islensklambakjot.is)



Skýrsla Endurskoðunardómstóls Evrópu:

# Gagnrýni á ESB fyrir ómarkvissa aðstoð við bændur í kjölfar innflutningsbanns Rússa

Evrópusambandið gerði viðtækar ráðstafanir til að styðja við bændur við truflanir sem urðu á mjólkurmarkaði á árunum 2014-2016. Viðbrögð ESB við banni Rússa á innflutningi á mjólkurvörum voru skjót í kjölfar viðskiptabanns sem ESB og NATO ríki settu á Rússa vegna yfirtöku Rússa á Krímskaga. Viðbrögðin hafa hins vegar reynt vera ómarkviss.

Raunverulegar þarfir framleiðenda voru ekki metnar nægilega vel og aðstoð ekki veitt nægilega markviss, að því er fram kemur í skýrslu Endurskoðunardómstóls Evrópu (European Court of Auditors - ECA) sem greint var frá fyrir skömmu á vefsíðu eureporter.

**Vandinn hófst með niðurlagningu 30 ára kvótakerfis í mjólkurframleiðslu**

Vandinn í ESB var í raun tvíþættur. Í fyrsta lagi varð gríðarleg offramleiðsla á mjólkurafurðum þegar kvótakerfi í mjólkurframleiðslu var endanlega aflagt 2015. Varað hafði verið við því að offramleiðsla yrði einmitt afleiðingin af því að leggja niður kvótakerfið sem verið hafði við lýði síðan 1984. Á það var ekki hlustað af hálfu stjórnvalda í Brussel. Kerfinu var komið á fót 2. apríl 1984 og var einmitt ætlað að sporna við offramleiðslu á mjólk og mjólkurafurðum.

Byrjað var að draga kvótakerfið saman árið 2009 og síðan var það endanlega aflagt 2015. Þetta hafði gríðarleg áhrif í megin mjólkurframleiðslulöndunum innan ESB, þ.e. í Þýskalandi, Frakklandi, Hollandi, Póllandi, Ítalíu og á Írlandi. Bændur höfðu uppi hávær mótmæli, en án árangurs.

**Viðskiptabann ESB og innflutningsbann Rússa virkaði sem olía á eld**

Eftir að Evrópusambandið með stuðningi NATO-ríkja setti viðskiptabann á Rússa í kjölfar átaka í Úkraínu og yfirtöku Rússa á Krímskaga, settu Rússar innflutningsbann á evrópskar landbúnaðarvörur í ágúst 2014. Þetta bann hafði þau áhrif að landbúnaðarvörur fóru að hlaðast upp í Evrópu. Kom það ofan í áhrif vegna aukinnar mjólkurframleiðslu vegna niðurlagningar á mjólkurkvótakerfinu í ESB ríkjunum. Virkaði þetta sem olía á eld og varð veldisvöxtur í vanda evrópskra bændur sem að mati endurskoðenda var ekki tekið nægilega markviss á að leysa. Eigi að síður er nú sagt að ESB hafi reynt að nýta þá reynslu sem það öðlaðist á árunum 2014-2016 til að bæta stjórnun sína á hugsanlegum framtíðaráföllum í mjólkurframleiðslu.

**Ekki brugðist markviss við innflutningsbanni Rússa**

Í upphafi árs 2010 juku bændur í sumum aðildarríkjum ESB verulega mjólkurframleiðslu sína og nýttu sér herra verð sem náði hámarki í byrjun árs 2014. Í ágúst 2014 bannaði Rússland innflutning á mjólkurvörum frá aðildarríkjum til að bregðast við refsiaðgerðum ESB vegna stöðunnar í Úkraínu og á Krímskaga. Á sama tíma hægðist á útflutningi landbúnaðarafurða ESB til Kína. Allir þessir þættir leiddu til ójafnvægis milli framboðs og eftirspurnar í öllum landbúnaðargreinum fram á mitt ár 2016. Sameiginleg landbúnaðarstefna ESB (CAP) á að vera með áætlanir til að draga úr



Evrópskir bændur hafa margsinis lýst andúð sinni á stjórn landbúnaðarmála innan ESB og framkvæmd landbúnaðarstefnunnar CAP. Niðurlagning átuga gamla kvótakerfis í mjólkurframleiðslu olli offramleiðslu og verðlækkunum á mjólk sem vakti sérstaka reiði bændur sem helltu niður mjólk víða um Evrópu. Vandræðagangur ESB við að aðstoða bændur eftir að Rússar settu innflutningsbann á landbúnaðarafurðir bættu svo ekki skap bændur.

áhrifum af slíkum orsökum. Þar á meðal auknar beingreiðslur til að koma á stöðugleika í tekjum bændur, aðgerðir á markaði sem kallast „örbyggisnet“ til að styðja við verð með því að fjarlægja umframframleiðslu tímabundið af markaði og sérstakar ráðstafanir til að vinna gegn óróa á markaði.

**Verður að undirbúa betur í framtíðinni**

„Mjólkurframleiðsla er verulegur hluti af landbúnaðargeiranum í ESB og framkvæmdastjórn Evrópusambandsins, ásamt aðildarríkjum, fóru í ákveðnar aðgerðir til að styðja við tekjur bændur á meðan markaðsröskunin 2014-2016 stóð yfir,“ sagði Nikolaos Milionis, hjá Endurskoðunardómstól Evrópu sem ber ábyrgð á skýrslunni. „Það verður að vera betur undirbúið í framtíðinni ef bregðast á betur við hugsanlegum kreppum í greininni.“

**Skjót viðbrögð en mjög ómarkviss**

Endurskoðendur komust að þeirri niðurstöðu að framkvæmdastjórn Evrópusambandsins hafi brugðist skjótt við rússneska banninu. Eftir að ESB hafði áætlað magn vegna samdráttar í útflutningi á smjöri, osti og öðrum mjólkurvörum, gaf það út fyrsta aðgerðarpakkann í lok árs 2014. Fól hann í sér fjárhagslegan stuðning við bændur í Eyrstrasaltlöndunum og Finnlandi sérstaklega, en þau lönd urðu orðið verst úti.

Endurskoðendurnir benda hins vegar á að framkvæmdastjórnin hafi tekið lengri tíma að bregðast við undirliggjandi ójafnvægi á markaði. Framkvæmdastjórnin veitti um 390 milljónum evra fyrir bændur sem vildu sjálfviljugir draga úr framleiðslu í öllum ríkjunum innan ESB. Margir bændur höfðu þá þegar skorð niður mjólkurframleiðslu áður en þessi aðstoð kom til framkvæmda og höfðu tekið á sig mikinn skell.

**Sjóðstreymisvandí í landbúnaði var stórlega vanmetinn**

Þrátt fyrir stöðugleikaáhrif af beingreiðslum sem nam um 35% hlutdeild af tekjum mjólkurbúa á árunum 2015 og 2016, stóðu

sem skapaðist. Aðildarríkin studdu óvenjulegar aðgerðir sem voru einfaldar í framkvæmd og völdu að dreifa fjármunum víða án tillits til hvort það skilaði árangri.

**Ekkert varð af myndun neyðarsjóðs**

Til að fjármagna sérstakar aðgerðir sínar fyrir árin 2014-2016 íhugaði framkvæmdastjórnin að kalla eftir því að komið yrði á fót sérstökum „neyðarsjóði fyrir landbúnað“. Það var þó ekki gert.

Endurskoðendurnir segja að framkvæmdastjórnin hafi þó reynt að læra af þeim mistökum sem gerð voru til að vera betur undirbúin undir kreppu í framtíðinni, sem gætu m.a. stafað af heimsfaraldri. Framkvæmdastjórnin hefur sérstaklega lagt til vegna áætlunar CAP fyrir árin 2021-2027 að kanna hugsanleg áhrif varasjóðs fyrir kreppu með því að gera aðstoðina sveigjanlegri. Hins vegar hefur það ekki metið nægilega áhrifin á það fyrirkomulag sem viðhaft er í hverju aðildarríkjanna fyrir sig, þó að þetta gæti hjálpað mjög til að koma í veg fyrir markaðstruflanir í framtíðinni, segja endurskoðendurnir. /HKr.

mjólkurframleiðendur frammi fyrir sjóðstreymisvandamálum eftir skyndilega verðlækkun. Framkvæmdastjórnin leitaðist við að taka á þessu máli en hún mat þó

ekki umfang sjóðstreymisörðugleika kúabúa. Endurskoðendur komust að þeirri niðurstöðu að tiltæk úrræði voru ekki í takti við raunverulegar þarfir og átti stóran þátt í vandanum

**AUSA**  
**SKOTBÓMULYFTARI AUSA T235H**  
**EIGUM TIL Á LAGER**

**Lyftigeta: 2.300 kg | Lyftihæð: 5 metrar**  
**Fjórhládrif og fjórhlástýri**

**Einstaklega gott útsýni**  
**Euro festingar með hraðtengi að framan**



Hafðu samband við sölumenn  
í síma **590 5100** eða á **sala@klettur.is**

**KLETTUR / SALA OG ÞJÓNUSTA / KLETTAGARÐAR 8-10**  
104 REYKJAVÍK / **590 5100** / klettur.is

**KLETTUR**



# Spilling hækkar skattana þína. Heiðarleiki **ekkert kjaftæði**

## PÍRATAR

25. SEPTEMBER



Í Landsbankaappinu getur þú sinnt fjármálunum á ferðinni, stofnað reikninga, kröfur, kort og margt fleira sem sparar spörin og einfaldar reksturinn.

—  
ÞAÐ ER LANDSBANKI  
NÝRRA TÍMA

### Einfaldari rekstur með Landsbanka- appinu

Haraldur og Andri  
Eigendur HB tækniþjónustu

Steinunn Grímsdóttir:

# Gleðin fólgin í því að gleðja aðra

Gaman er að segja frá því að hún Steinunn Grímsdóttir, meina-tæknir, göngugarpur og dyggur lesandi Bændablaðsins, tók þá ákvörðun fyrir nokkru að dreifa blaðinu í nærliggjandi hús, enda í því að finna bæði alþýðlegt og fjölbreytt lefni sem flestir ættu að geta lesið sér til ánægju.

Blaðamaður fór á stúfana og spjallaði við þessa brosmildu, hressu og skemmtilegu konu og hún segir svo frá.

„Það vildi þannig til að við hjónin náðum okkur alltaf í blaðið þegar það kom út og þar sem við búum í þjónustubúðum voru nokkrir nágrennar sem spurðu mig hvort mögulega væri hægt að kippa eintaki með fyrir sig. Þannig á tímabili var ég að sækja fyrir sjö til níu manns að staðaldrí. Ég tel það ekkert eftir mér.

Veistu, það er fullt af fólki hérna sem styðst við göngugrind eða hjólastól, sem kemst ekki sjálfst – þannig það skiptir mig engu þó ég sækir nokkur í viðbót.

Það er stór hópur fólks sem er hrifnið af blaðinu, sumir elska krossgátuna, og allir geta fundið sér eitthvað. Þetta vatt upp á sig og við bættust heilmargir, eða næstum því fimmtú manns!“ segir Steinunn hlajandi og sýnir mér lista þar sem nöfn íbúa og íbúðanúmer eru vand-

lega skrifuð niður. „Þetta er bara skemmtilegt enda hef ég kynnst fullt af fólki fyrir vikið.“

## Aldur er bara tala á blaði

Steinunn gengur talsvert mikið, ef til vill að vinna upp liðinn tíma, en að eigin sögn gat hún ekki gengið vegna liðagigtar í tuttugu ár. Eftir að taka fæðuna í gegn, taka meðal annars út papriku, epli, appelsínur, vínber, rauðvín og annað sem mælist „súrt“ þegar kemur að pH-gildi líkamans, þá hleypur hún um rétt eins og unglingur.

„Þegar ég varð sjötug gáfu börnin mín mér úr sem telur skrefin og ætli ég gangi ekki 14–16 þúsund skref daglega að meðaltali. Hef þó farið upp í 20 þúsund!“

En ég lenti nú aldeilis í því í einni gönguferðinni. Þá var ég á gangi með nágrennakonu minni – sem varð mér til lífs því hjartað stoppaði og ég féll og höfuðkúpu-brotnaði. Nágrennakonan bjargaði lífi mínu og hringdi beint á 112 enda tímaspursmál þegar svona kemur fyrir.“

## Bros að launum

„En ég held ótraud áfram, mikið er um langlífi í minni ætt þó við eigum



Steinunn kampakát með listann góða.

það líka til að vera hrakfallabálkar og ég er þakklát fyrir þá góðu heilsu sem ég bý við. Eins og ég segi alltaf; aldur er bara tala á blaði og að vera hraustur er ekki sjálfsgat.

Nú hef ég oft verið spurð að því hvort ég fái laun fyrir að bera svona út Bændablaðið en ég segi – ég fæ ekki peninga, ég hef engan áhuga á því – en fullt af fallegum brosum og þakklæti! Mér finnst það miklu meira virði.“

Steinunn er hin hressasta, telur dreifinguna ekki eftir sér, enda upplagt að sameina hana reglubundnum gönguferðum sínum og hafa nágrennarnir ákaflega gaman af. Þarna má segja að að haldist í hendur iðkun heilsusamlegs líferniss, bæði á sál og líkama. Eitthvað sem allir ættu að hafa í fyrirrúmi enda stór hluti hamingjunnar að gleðja aðra, jafnframt því að hugsa vel um sjálfan sig. /SP

Netsamfélag ætlað einstaklingum á einhverfurófi:

# Aukin félagsfærni með aðstoð Autcraft

Tengslamyndun er nauðsynleg, að kunna samskipti við veröldina í kringum sig og að skynja sig sem hluta af heild.

Mikil áskorun við slíkt, áskorun við félagslega tilveru, slæm upplifun og viðbrögð einstaklinga er eitthvað sem hefur verið tekist á við í gegnum tíðina og greint sem raskanir á einhverfurófi.

Einhverfa er samheiti hegðunareinkenna, sem tengjast truflun á taugabroska og koma í ljós fyrst á leikskólaaldri. Einhverfu er ekki hægt að greina með lífeðlisfræðilegum prófum en er heldur greind með þroskaþrófum og beinni athugun á atferli manneskjunnar. Innan einhverfurófsins má finna meðal annars Aspergersheilkennið sem er ódæmigerð einhverfa, en þroska-röskun engu að síður.

## Félagsleg samskipti

Algengt er meðal einhverfra einstaklinga að geta til félagslegra samskipta er skert og fylgir oft vanlíðan; þunglyndi og/eda kvíði.

Skynáreiti, að lesa í aðstæður eða annað fólk er þeim erfitt og því er mikilvægt að viðkomandi mæti skilningi, fái einstaklingsmiðaðan stuðning og aðlögun athafna og aðstæðna.

Ýmsir þættir líkt og félagslíf, tækifæri til náms og aðrar félagslegar aðstæður skipta miklu máli fyrir virka þátttöku einstaklinga í lífinu, líkt og hjá öðrum, og því sjálfsgagt að mæta þeim með skilningi.

## Tölvu- og byggingarleikurinn Minecraft kemur sterkur inn

Minecraft gengur út á að byggja mannvirki úr kubbum þar sem spilarinn skapar og vinnur innan þrívíddarheima sem myndaðir eru



Tölvuleikurinn Minecraft nýtur mikilla vinsælda víðs vegar um heiminn.

úr miklum fjölda mynstraðra kubba. Leikurinn sem slíkur hefur ekkert sérstakt markmið, en þó er innbyggt í hann hvatakerfi. Þessi skemmtilegi tölvuleikur virðist höfða vel til einhverfra einstaklinga, hægt er að byggja sinn eigin heim án utan- aðkomandi áreita ef vill, leikurinn er ekki kvíðavaldandi og undir eru spilaðir rólegrir klassískir tónar.

Árið 2013 ákvað vefhönnuður að nafni Stuart Duncan að bæta um betur og setti upp Minecraft netþjón, eingöngu ætlaðan einstaklingum með einhverfu og fjölskyldum þeirra. Honum að övörum óskuðu mörg hundruð manns eftir að fá

að vera með í því sem hann kallar „Autcraft“ og státar nú samfélagið af að minnsta kosti 8.000 meðlimum.

## Netsamfélag býður upp á tjáskipti

Autcraft er, eins og gefur að skilja, ekki eins og hvert annað netsamfélag heldur aðstoðar það einhverf börn og einstaklinga að æfa félagslega færni. Þarna er leið til að tjá sig og eiga samskipti án þess álags sem getur orðið í mannlegum samskiptum og ekki þörf á að lesa í líkamlega tjáningu, svipbrigði eða augnsambönd meðspilara sinna. Félagslegu

samskiptin eru þarna einungis yfir lykilorðið og heyrnartólin.

## Aukin félagsfærni

Virgni Autcraft vakti athygli og fylgst var með leikmönnum þess yfir netið vegna rannsóknar um mögulega félagsfærni sem þarna átti sér stað. Í kjölfar rannsóknarinnar kom í ljós að þarna tengdust aðilar vinn- áttuböndum, tjáðar voru tilfinningar svo sem gleði yfir leiknum en einnig kvíði eða sorg yfir vandamálum raunveruleikans.

Forstöðukona PEERS Clinic við háskólann í Kaliforníu, Elizabeth

Laugeson, sem kennir ungum fullorðnum með einhverfu hvernig á að byggja upp sambönd – telur að ganga í samfélag á borð við Autcraft sé gott skref í áttina að því að minnka félagslegan kvíða og tilheyra samfélagi. Auðvitað er heimur Minecraft ekki sambærilegur við raunheima en þó má kynnast því hversu öflugt og mikilvægt félagslegt umhverfi er.

Að tilheyra hópi sem miðast við sameiginlegt áhugamál, í góðu og hvetjandi umhverfi, hefur mikil og góð áhrif á líðan. Þeir sem forvitnir eru um Autcraft geta heimsótt síðuna [www.autcraft.com](http://www.autcraft.com) og fengið frekari upplýsingar. /SP



# Engin bið eftir tilboði - þú sérð verðið strax!



NETVERÐ  
**35%**  
LÆGRA EN BÚÐARVERÐ

**+5%**  
MEÐ KÓÐANUM  
CRAZY

CRAZY  
DAYS



Gildir til 28. sept. 2021

Fiskislóð 45F | 101 Reykjavík | S: 558 8400 | Skanva.is



Skanva.is

## Framkvæmdasjóður ferðamannastaða auglýsir eftir umsóknum um styrki fyrir árið 2022

Framkvæmdasjóður ferðamannastaða fjármagnar framkvæmdir á ferðamannastöðum og ferðamannaleiðum í eigu eða umsjón sveitarfélaga og einkaaðila

### Sjóðnum er heimilt að fjármagna framkvæmdir er snúa að:

- Öryggi ferðamanna.
- Náttúruvernd og uppbyggingu.
- Viðhaldi og verndun mannvirkja og náttúru.
- Fjármögnun undirbúnings- og hönnunarvinnu sem er nauðsynleg vegna áðurgreindra framkvæmda.

### Sjóðnum er ekki heimilt:

- Að bera rekstrarkostnað af mannvirkjum og vegna náttúruverndarsvæða eða annarra ferðamannastaða.
- Að fjármagna framkvæmdir sem eru á landsáætlun um uppbyggingu innviða til verndar náttúru og menningarsögulegum minjum.

### Gæði umsókna

Umsækjendur eru hvattir til að kynna sér vel þau lög og reglur sem um sjóðinn gilda og vanda umsóknir sínar í hvívetna. Umsækjendum er bent á að kynna sér gæðaviðmið sjóðsins sbr. gæðamatsblað ásamt frekari upplýsingum um sjóðinn, skilyrði lánveitenda og umsóknarferlið, sem finna má á vefsíðu Ferðamálastofu [www.ferdamalastofa.is/umsoknir](http://www.ferdamalastofa.is/umsoknir).

### Hvar ber að sækja um

Umsóknum skal skilað rafrænt í gegnum [island.is](http://island.is) en hlekkur á umsókn er á vefsíðu Ferðamálastofu [www.ferdamalastofa.is/umsoknir](http://www.ferdamalastofa.is/umsoknir).

### Umsóknarfrestur

Umsóknartímabil er frá og með 27. september til kl. 13 þriðjudaginn 26. október. Umsóknir sem berast eftir þann tíma koma ekki til álita.



Þórhallur - effekt.is



**Ferðamálastofa**  
Icelandic Tourist Board

Geirsgötu 9, 101 Reykjavík  
Hafnarstræti 91, 600 Akureyri

[www.ferdamalastofa.is](http://www.ferdamalastofa.is)

[upplýsingar@ferdamalastofa.is](mailto:upplýsingar@ferdamalastofa.is)

Vítamín náttúrunnar:

# Leitið ekki langt yfir skammt

Pegar haldið er í daglegu gönguferðina sem er svo holl okkur öllum, er ekki fjarri að taka með sér pokaskjatta með það fyrir augum að sér vítamínunum. Náttúran er nefnilega yfirfull.



**Túnúra** sem er betur þekkt undir nafninu hundasúra (þó þær séu víst einungis af sömu ætt, *Rumex acetosa* og *Rumex acetosella*) er talin afar áhrifarík við losun bjúgmyndunar auk þess að örva og styrkja lifrina. Hún er góð við lysterleysi, hægðatregðu og gyllinæð auk þess að innihalda ríflegan skammt af vítamínunum á borð við A-, B- og C-vítamína. (C-vítamín hjálpar til að mynda bandvef (kollagen) sem er mikilvægur fyrir vöxt æða, beina og tanna, og græðslu sára.

**Söl** eru ein næringarríkasta tegund sjávarjurta sem má finna hérlendis. Þau eru rík af próteini, járn og flúori auk þess að innihalda meðal annars jod sem er gott fyrir skjaldkirtilinn. Einnig má nefna A, E og C vítamín, kalín sem er mikilvægt heilbrigðu taugakerfi, fosfór sem hefur áhrif á upptöku úr meltingarvegi og svo magnesíum, B6 og B12 vítamín sem stuðla að eðlilegri starfsemi tauga og ónæmiskerfisins og hafa þannig áhrif bæði á geð og streitustig.



**Kerfill** hefur verið talinn draga úr bólgu auk þess að olfa eða te sem unnin hafa verið úr honum hafa róandi áhrif. Ber jurtin bæði lykt og bragð af anís, eða lakkrisbragði. Kerfill inniheldur mikið magn B vítamína auk A, C og E vítamína (E vítamín hafa góð áhrif á hjarta- og æðakerfið með því að hindra oxun á fitu í líkamanum) auk þess sem kerfill er nokkuð ríkur af andoxunarefnum.

**Rabarbari** eða tröllasúra veita ríkulega af kalki eða rúm 100 mg í einum bolla. Að auki inniheldur jurtin lutein sem er gott fyrir augu, húð og vel af K vítamín sem hjálpar til við eðlilega beinmyndun í líkamanum og hægir á beinhrörnun með því að draga úr kalktapi. Rauði liturinn er svo vegna andoxunarefnanna sem eru nauðsynleg fyrir líkamann.



Rabarbari eða tröllasúra veita ríkulega af kalki, eða rúm 100 mg í einum bolla. Stilkur rabarbarans er mikið notaður í sultugerð, rabarbarasúpu og stundum einnig í saft- og víngerð.

Myndir / Wikipedia, BBR, VH, KVS.



**Birkilauf** hafa í áraraðir verið þekkt fyrir að hraða efnaskiptum og losa vatn úr líkamanum, draga úr bólgu og afeitra líkamann. Blöð trésins, sem innihalda einnig mikið af C vítamín, hafa auk þess verið notuð við sýkingum í þvagrærum, en þau hafa jákvæð áhrif á nýru, þvagræðu og þvagrás. Sumir vilja einnig kalla þetta töfralyf þar sem önnur notkun hefur falið í sér meðhöndlun liðagigtar, hárlöss og húðútbrot.



**Sólber** eru hvað ríkust af C vítamín allra tegunda. Í þeim eru hvorki meira né minna en tæp 350 prósent af ráðlögðum dagskammti. Að auki innihalda þau A, B og E vítamín, andoxunarefni og trefjar. Þau má svo nota í hinar ýmsu sultur, saftir, þeytinga eða bara eins og þau eru best, beint af greininni!

**Sveppir** innihalda ýmiss konar bætiefni og sjálfsagt er að athuga tegundirnar eftir tínslu enda munur á innihaldi eftir gerð. Í þeim má

almennt aðallega finna D vítamín, (D-vítamín gerir líkamanum kleift að nýta kalk og fosfór til að

byggja upp bein með því að auka upptöku kalks og fosfórs frá þörmum) þó nokkuð af B2 vítamín, fólásín, kalcíum sem stuðlar að eðlilegri vökvafloðu í líkamanum, smávegis af trefjum og kopar. Seleníum finnst í afar ríkum mæli í sveppum en þeir gegna mikilvægu hlutverki fyrir

Kúalubbi er algengur ætisveppur sem myndar svepparót með birki. Hann getur orðið tæplega 20 cm að hæð og finnst víða um land frá júní til október.

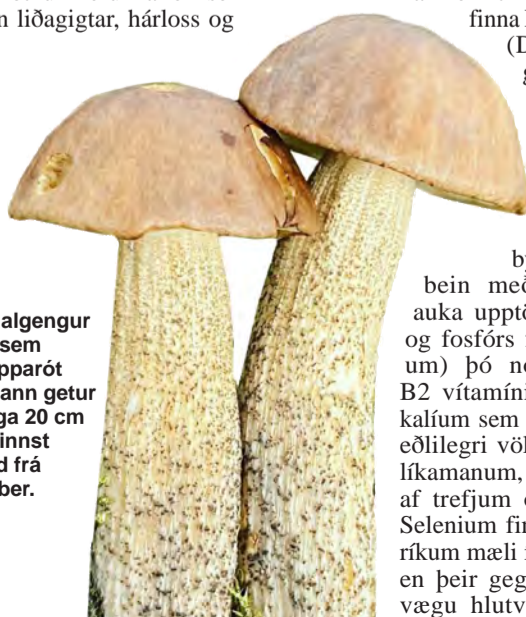

ónæmiskerfið og frjósemi hjá karl-önnum auk þess sem það er talið vinna gegn myndun krabbameinsfrumna.



**Furubarr** eða te furubarrs öllu heldur, er tilvalinn drykkur til að auka daglega orku. Í furunálum má finna mikið magn A vítamíns sem hefur jákvæð áhrif á há, húð og sjón. Best er að tína nálarnar og skola við heimkomu áður en þær eru settar í sjóðandi vatn. Eftir nokkrar mínútur er vökvinn síður og þá má njóta tesins. Hægt er að bragðbæta teið með sykri, hunangi eða jafnvel kanil ef bragðið þykir sérstakt. Þess má geta að stafafura er eitt algengasta skógræktartréð á Íslandi, alla jafna notað sem jólatré. /SP

**TÝNT ROLLA?**  
LÁTTU DRÓNA FRÁ DRONEFLY Í MÁLIÐ

**dji AIR 2S**  
5.4 K myndbands upptaka  
20MP ljósmyndir  
Hindranaskynjun í 4 áttir  
30 mínútu rafhlöðu ending  
Drægni allt að 4-5Km

**FÆST Í VERSLUN**  
**DRONEFLY**  
S:566-6666

**Bændablaðið**  
á [bbl.is](http://bbl.is) og líka á [Facebook](https://www.facebook.com/bbl.is)

## ERNU Á ÞING !

Erna Bjarnadóttir hagfræðingur hefur unnið fyrir íslenskan landbúnað í fjölda ára. Hún er einn helsti sérfræðingur landsins í þessum mikilvæga málaflokki.

Erna hefur m.a. sérhæft sig í tollvernd og innflutningi búvara. Í ljós hefur komið að verulega hefur vantað á eftirfylgni og eftirlit með milliríkjasamningum og innflutningi búvara. Það hefur valdið bændum tjóni.

Þeir stjórnáamenn sem gerðu samninga við ESB árið 2015 og síðast Bretland 2020 segjast nú ætla að endurskoða þá, eftir að hafa haft fjögur ár til þess að bregðast við vandanum.

KJÓSUM RAUNVERULEGAN OG ÖFLUGAN  
TALSMANN LANDBÚNAÐARINS Á ALÞINGI.



Ding, ding, ding  
Ernu á þing !

**X-M**

*Miðflokkurinn Suðurkjördæmi*



**11.900.000** kr.

## GEYMSLUR VIÐ HVERAGERÐI

ALLT fasteignasala kynnir vandaðar 43,1 fermetra geymslur við Hveragerði (Vorsabæ 3) á afgirtri lóð með rafstýrðu rafmagshliði tengdu síma. Geymslubilin eru rúmgóð með góðu aðgengi við þjóðveginn. Nú er gott tækifæri að tryggja sér sitt eigið afþrep eða hinn fullkomna dótakassa.

### Upplýsingar gefa

Kristinn Sigurbjörnsson Sími: **560-5502** [kristinn@allt.is](mailto:kristinn@allt.is)

og Jóhann Halldórsson Sími: **560-5514** [jh@allt.is](mailto:jh@allt.is)



**ALLT**  
FASTEIGNASALA

Sími **560 5505** [allt@allt.is](mailto:allt@allt.is) [allt.is](http://allt.is)

Nemar á matreiðslubraut Menntaskólans í Kópavogi á ferð í Þingeyjarsýslu:

# Verkefnið er að bæta nýtingu og meðferð hráefnis frá landbúnaði í nærumhverfinu

Margrét Þóra Þórsdóttir  
mth@bondi.is



Nemar á matreiðslubraut Menntaskólans í Kópavogi lögðu land undir fót í byrjun mánaðarins, héldu norður í Þingeyjarsýslu og kynntu sér eitt og annað um matvæli og matvælaframleiðslu, m.a. vannýtt hráefni í sveitarfélögum Þingeyjarsveit og Skútustaðahreppi og prófuðu að vinna með þau.

Matreiðslubrautin er þátttakandi í Nora verkefni þar sem einnig eru innborðs Matarskemman á Laugum og Nýsköpun í norðri auk þátttakenda frá Færeyjum og Grænlandi. Verkefnið snýst um bæta nýtingu og meðferð hráefnis frá landbúnaði til matargerðar í nærumhverfi. Nemarnir spreyttu sig á matargerð úr Þingeysku hráefni og var framþjóðendum í Norðausturkjördæmi boðið að bragða á því sem þeir reiddu fram.

Nemendurnir sáu um rétt dagsins í hádeginu á tveimur veitingastöðum á svæðinu, Kaffi Borgum í Mývatnssveit og Dalakofanum í Reykjadal, en bæði eru þessi hús þekkt fyrir að bjóða úrval rétta úr nærumhverfi sínu. Þá kynntu nemarnir sér hlutun og hagnýtingu á stærri skrokkum af sauðfé, 30 til 35 kílóa gripum.

„Það var mál manna að hagar beggja af þessu verkefni sé augljós og vonandi verður þar framhald á,“ segir Pétur Snæbjörnsson, sem stýrir tilraunaverkefni Matarskemmanar á Laugum.

## Eftirminnileg matarupplifun

Matseld fór þannig fram að nemar skiptu sér upp í hópa, þrír í hverjum, og fengu allir hópar hráefniskörfu með ýmsu vannýttu efni, svo sem sauðakjöti og haugarfa auk hefðbundnara hráefnis eins og rótagrænmeti, rabarbara og fleira. Allir fengu sama hráefnið en hver hópur hafði frjálstar hendur um meðhöndlun þess.

„Skemmst er frá því að segja að þetta unga og hugmyndaþríka fólk kom með afar skemmtilegar nálganir á það sem þau höfðu til ráðstöfunar og buðu gestum upp á eftirminnilega matarupplifun,“ segir Pétur.

## Framþjóðendum boðið í mat

Sveitarstjórnir Þingeyjarsveitar og Skútustaðahrepps sem standa að Nýsköpun í norðri buðu fulltrúum framboða til Alþingis í hádegisverð á Kaffi Borgum í Mývatnssveit, en tilgangurinn var að sögn Péturs sá að ræða vannýtt hráefni, hringrásarhagkerfið, tengsl mataruppruna og skólustarfs og áherslur sveitarstjórnarmanna í sameinuðu sveitarfélagi til framtíðar. Þessi tvö sveitarfélög sameinast í eitt eftir næstu sveitarstjórnarkosningar. Öll framboð í Norðausturkjördæmi, utan tveggja, Sjálfstæðisflokks og Flokks fólksins þáðu boðið. Kynntir voru möguleikar aukinnar verðmæta-sköpunar í landbúnaði með bættri nýtingu hráefnis og aukinni notkun á hráefni sem framleitt er í héraði á nærsvæði upprunans.

## Ferðamenn á svæðinu þurfa á annað tonn af matvælum á dag

„Möguleikarnir hafa breyst til muna undanfarinn áratug með



MK-nemar við Dalakofann.



Skrokkar hlutaðir í sundur af mikilli einbeitingu.

fjölgu ferðamanna. Ætli Þingeyingum hafi ekki fjölgað um 50% á dag að meðaltali og öll sú aukning eru neytendur sem flestir hverjir hafa áhuga á að neyta þess sem heima-



Nemendurnir sáu um rétt dagsins í hádeginu á tveimur veitingastöðum á svæðinu, Kaffi Borgum í Mývatnssveit og Dalakofanum í Reykjadal, en bæði eru þessi hús þekkt fyrir að bjóða úrval rétta úr nærumhverfi sínu.



Sveitarstjórnir Þingeyjarsveitar og Skútustaðahrepps, sem standa að Nýsköpun í norðri, buðu fulltrúum framboða til Alþingis í hádegisverð á Kaffi Borgum í Mývatnssveit, en tilgangurinn var m.a. sá að ræða vannýtt hráefni til matargerðar.

og þarf sá fjöldi á annað tonn af matvælum hvern dag. Þannig að það eru sannarlega möguleikar fyrir hendi í þessum eignum sem

ekki voru til staðar áður þegar gestafjöldinn var ekki nema fjórði partur af því sem nú er eða þaðan af minna,“ segir Pétur, en raunar sé um árstíðabundnar gestakomur að ræða og því sveiflukenna eftirspurn, en hún sé til staðar.

## Regluverkið hindrar oft nýsköpun í atvinnulífi

Pétur segir tækifærin felast í aukinni framleiðslu hvers konar, kjöti, fiski, ræktun, úrvinnslu og dreifingu í héraði. Stjórnvöld þurfi að búa svo um hnútana að gildandi regluverk skapi ekki óþarfa hindranir og sé gagnsætt og einfalt í framkvæmd.

„Það er gömul saga og ný og hefur verið sýnt fram á með rannsóknunum að regluverk hins opinbera hindrar oft nýsköpun í atvinnulífinu með þyngjandi skilyrðum og flóknum eftirlitsferlum. Það dugar ekki bara að tala um nýsköpun og setja inn í stefnuáætlanir, það þarf að skapa



MK-nemar skoða reykstofa.



réttu umhverfið. Einnig þurfa að koma til viðeigandi hvatar þannig að einstaklingar og félög sjái sér hag í því að hefja starfsemi af því tagi sem hér um ræðir, skapa tekjur af eignum sínum sér og sínum til lífsviðurværis og bæta þar með búsetuskilyrði," segir Pétur.

#### Uppfæra „úreltan“ mat

MK-nemar fóru í kynnisferðir um héraðið báða dagana sem þeir voru á svæðinu. Þeir komu við hjá Sigrúnu Hringdóttur í Lundarbreykku í Bárðardal en hún verkar kryddjurtir, býr til berjasýróp og nýtir sveppi svo dæmi séu tekin. Einnig var tekið hús á Guðrúnu Tryggvadóttur í Svartárkoti og vinnsla þeirra skoðuð, ekki síst reykhusið, sem er í rúmlega hundrað ára gömlum torfkofa. Nemendur kynntu sér einnig ostagerð í Vogafjösi, sem er ein sú elsta sinnar tegundar hér á landi,



Hráefnið sem nemarnir notuðu til að tófra fram glæsilega rétti sína var af ýmsum toga.

það verkefni með sér heim að taka rétti af þessu tagi og uppfæra til nútímahorfs á verklegum æfingum í skólanum. „Það verður virkilega gaman að sjá hvað kemur út úr því, hvernig t.d. nýjasta uppfærslan á sviðasultu verður, því það er svo að það þarf að uppfæra matinn reglulega og laga að eftirspurn, tískustraumum og þörf," segir Pétur.

en ostur sem þar er framleiddur er seldur í þeirra eigin veitingahúsi. Ingi Hafliði Guðjónsson matreiðslumeistari fræddi nemendur um „úreltan“ mat, þ.e. mat sem áður fyrr var algengur en hefur fallið úr tísku í nútímanum. Dæmi um slíkan mat segir Pétur m.a. vera sviðasultu, lifrarpylsu, kindakæfu og margt fleira, en allt er þetta matur sem skapar lítil sem engin verðmæti til bænda nú. Nemendur fengu



## Tilboðsmarkaður 1. nóvember 2021 með greiðslumark í mjólk

Markaður fyrir greiðslumark mjólkur verður haldinn þann 1. nóvember næstkomandi.

Að hámarki er hægt að óska eftir 50.000 lítrum til kaups á hverjum markaði, eða alls 150.000 lítrum árlega.

Tilboðum um kaup og sölu greiðslumarks skal skila rafrænt á [afurd.is](http://afurd.is). Opnað verður fyrir tilboð þann 24. september 2021.

Tilboðsfrestur rennur út á miðnætti 10. október nk. Allar nánari upplýsingar um markaðinn má finna á [www.afurd.is](http://www.afurd.is) og [www.anr.is](http://www.anr.is)

Stjórnarráð Íslands  
Atvinnuvega- og  
nýsköpunarráðuneytið



Nú á allt að seljast. Eigum þessa lengd á lager.

Litað bárujárn

**Þykkt: 0,60 mm**

Breidd: 1045 mm

Klæðir: 988 mm

3.600 kr m<sup>2</sup> m/vsk.

**40% afsláttur meðan birgðir endast**

**2.160 kr m<sup>2</sup> m/vsk**



RAL 9005 Svart

Lengd: 4.800 mm

**Plata = 4,8 \* 0,988 = 4,74 m<sup>2</sup>**

Nánari upplýsingar hjá sölumönnum.

STRÚKTÚR ehf | Bæjarflöt 9 | 112 Reykjavík | [struktur@struktur.is](mailto:struktur@struktur.is) | Sími: 588 6640

## Bændablaðið

Smáauglýsingar 56-30-300

## LEITUM TIL FAGMANNA

Ætíð skal leita aðstoðar fagmanna við uppsetningu á rafbúnaði eða við breytingar á rafmagni í útihúsum.

Leikmenn eiga ekki að vinna við rafmagn – það er bæði ólöglegt og hættulegt.

Kynntu þér leiðbeiningaefni um öryggi og vinnuvernd í landbúnaði á [bondi.is](http://bondi.is)



ER ÞITT BÚ ÖRUGGUR OG GÓÐUR VINNUSTADUR?

# Husqvarna®

HÁ verslun ehf tók við umboði Husqvarna byggingavörum á Íslandi þann 11. júní.

- Steinsagir
- Kjarnaborvélar
- Jarðvegsþjöppur
- Sagarblöð
- Kjarnaborar



Husqvarna K970  
15,5 cm sögunardýpt



Husqvarna K3600  
Vökvasög  
Sögunardýpt 27cm

Þjónustuverkstæði og varahlutir



Víkurhvarfi 4 - 203 Kópavogur  
Opíð mán. - fös. kl. 8-17.  
S. 588-0028  
[haverslun@haverslun.is](mailto:haverslun@haverslun.is)  
[haverslun.is](http://haverslun.is)

Sýrnes í Aðaldal:

# Hampurinn óx hratt í hitabylgjunni

– Markaður fyrir afurðir á byrjunarreit og lítið til af tækjum til að koma uppskeru í hús

Margrét Þóra Þórsdóttir  
mth@bondi.is



„Ég sáði smávegis af Finola hampi í fyrria á hálfgerðum berangri bara til að vita hvort þessi planta gæti lifað.“

Það er skemmst frá því að segja að hann lifði, varð um einn metri á hæð og kom með dálítið af blómum,“ segir Ragnar Þorsteinsson, bóndi í Sýrnesi í Aðaldal.

Hann hélt áfram nú í byrjun sumars og 1. júní sáði hann í gamla skjólgóðan kálblett og setti á hann skít. Í blettinn sáði hann hálfum fræskammti af Finola og smávegis af Felina 32 og síðan fullum skammti af Hvítsmára.

Sumarið byrjaði ekki vel hvað veðurfar varðar, frekar kalt var framán af og þegar vika var af júlí voru hæstu plöntur um það bil 7 sentimetrar á hæð. Þá hófst hitabylgjan fræga sem stóð vel fram í september og segir Ragnar að í ágústlok hafi Fiona plönturnar verið orðnar um 180 sentimetra háar og Felina plöntur um 260 sentimetrar á hæð.

„Blómvöxtur á Finola er mjög góður en lítið sem enginn á Felina en það er hávaxnara kvæmi, með svera stöngla. Við höfum mest verið að tína blóm sem verða nýtt í CBD olíur og te,“ segir Ragnar.

**Kannar hvort uppskera verði næg svo ræktun standi undir sér**

Þorsteinn Snævar Benediktsson, bruggari hjá Húsavík öl, prófaði að brugga bjór úr þeim hampi sem kom á markað í byrjun september og fékk það góðar viðtökur að framhald verður á þeirri framleiðslu. Ragnar segir að markaður fyrir hampafurðir sé á byrjunarreit og lítið sem ekkert sé til af tækjum í landinu til að koma uppskeru í hús.

„Við höfum boðið fólki að koma og kynna hampinum og taka hann upp til eigin nota án endurgjalds og það hafa nokkrir nýtt sér það en grunnhugmyndin snerist fyrst og fremst um að kanna hvernig hampur kemst af í íslensku veðráttu og hvort uppskera verði næg til þess að ræktun á



Hampurinn óx vel í hitabylgju sumarsins, Ragnar Þorsteinsson á Sýrnesi er hér innan um hampinn.

Myndir / Ragnar Þorsteinsson



Í ágústlok voru Fiona plönturnar orðnar um 180 sentimetra háar og Felina plöntur um 260 sentimetrar á hæð.



Þorsteinn Snævar Benediktsson, bruggari hjá Húsavík öl, prófaði að brugga bjór úr þeim hampi sem kom á markað í byrjun september og voru viðtökur góðar svo framhald verður á.



Ragnar Þorsteinsson á Sýrnesi hóf tilraun í fyrria með því að sá smávegis af Finola hampi á hálfgerðum berangri til að vita hvort plantan lifði. Það gerði hún og nú í byrjun sumars sáði hann fleiri tegundum í skjólgóðan kálgarð.

honum geti staðið undir sér,“ segir Ragnar.

**Hampurinn smellpassar í bjórframleiðsluna**

Þorsteinn Snævar stofnaði Húsavík öl 2017 og hefur að sögn alla tíð verið forvitinn um náttúruna og leitast við að nýta alls kyns ber og jurtir, eins og kerfil, hvönn og

blóðberg, í sínar afurðir með góðum árangri. Hann var því ekki lengi að hugsa sig um þegar Ragnar hafði samband og bauð honum að prófa að brugga úr hampi og stökk strax til. Bjórinn sem hann bruggaði er „West coast Ipa“ og fær bjórinn að njóta sín í bjórstíl þar sem beiskja, sæta og malt vinna saman.

„Að mínu mati smellpassar hampurinn þar inn með grösuga

undirtóna og örlítið jurta-efirbragð. Ég var örlítið smeykur við að olfurnar í hampinum hefðu neikvæð áhrif á froðumyndun en það varð ekki.“

Ég er alsæll með þessa tilraun, bjórinn hefur fengið mjög góðar viðtökur svo það verður gaman að prófa þetta verkefni áfram,“ segir Þorsteinn.

/MPP



ÍSLENSKT BYGG  
ER SANNKÖLLUÐ  
OFURFÆÐA.  
ÚRVALS HEILKORN  
Í HOLLAN MAT.

Sjá nánar á [www.modirjord.is](http://www.modirjord.is)





Gunnar umvafinn hampi Garðyrkjuskólans í Hveragerði.

Waldorfskólinn Sólstafir:

## Framhald sjálfbærni- lotu Sólstafa

Nú fyrr í sumar vöktum við hér hjá Bændablaðinu athygli á sjálfbærnilotu 6.–7. bekkjar Waldorfskólans Sólstafa – en þá gróðursettu nemendur og kennarar um 2.500 plöntur af iðnaðarhampi.

Ætlunin var, og er enn, að gera hampsteypu úr uppskerunni og steypa pitsuofn svo hægt væri að baka föstudagspitsuna úti á skólalóðinni. ([www.bbl.is/folk/lif-og-starf/med-fostudagspitsuna-i-bigerd](http://www.bbl.is/folk/lif-og-starf/med-fostudagspitsuna-i-bigerd))

Vonast var til að plönturnar sem forræktaðar voru í skólanum og gróðursettar í Skammadal héldu velli og myndu ná að minnsta kosti 1–2 m að hæð. Allt kom þó fyrir ekki vegna úrhellisrigningar, roks og kulda sem dundi á þeim fyrstu vikurnar og því varð allhressilegur uppskerubrestur snemma sumars.

### Hampfélagið kemur til aðstoðar

Þeir félagar Johan Andersson og Gunnar Dan Wíium, sem standa fyrir sjálfbærnilotunni, höfðu þó áttáð sig á að slíkt gæti gerst, og í samvinnu við Hampfélagið var farið ásamt kvikmyndatökuliði í Garðyrkjuskólann í Hveragerði þar sem þeir, fyrir hönd Sólstafa, fengu gefna um 20 m<sup>2</sup> af 3–4 metra háum iðnaðarhamp.

Hampfélagið stendur að gerð heimildarmyndar um ræktun iðnaðarhamps á Íslandi og hefur kvikmyndatökuliðið verið á ferð víða um landið þar sem slík framleiðsla á sér stað.

Óx þessi gróskulegi hampur, sem Sólstafir fengu, upp af yrki sem er sérstaklega hannað með nýtingu stílka/trefja í huga – en það hentar verkefni sjálfbærnilotunnar einmitt einstaklega vel.

### Trénið aðskilið trefjunum

Aðspurður sagði Gunnar: „Nú stendur yfir þurrkun á hampinum í kjallara skólans, því næst fer vinna af stað, til að aðskilja trefjarnar og trénið. Trefjarnar eru ysta lag stílsins sem við munum nota í textíllotur með Brynhildi Þórðardóttur handverkskennara á meðan trénið, sem er stökkara og kurlast í minni einingar, verður notað í gerð trefjaplata fyrir smáföndur, útskurð, skartgrip, pappír og síðast en ekki síst, pitsuofn.“ Gaman er að fylgjast með ferlinu hjá krökkunum sem nú eru í 7.8.– bekk, og eru margir hverjir mjög spennir fyrir næsta skrefi, sem er að steypa pitsuofninn ...og baka pitsur.

Við hlökkum til að koma aftur í heimsókn og smakka! /SP



Johan tekst á við hampplönturnar, sem nú er verið að þurrka í kjallara skólans.

# Sókn um allt land

– Kjósum Samfylkinguna á laugardaginn

- Heilbrigðisþjónusta í heimabyggð
- Alvöru aðgerðir í loftslagsmálum
- Hærrí barnabætur fyrir fleiri fjölskyldur
- Greiðum ferðakostnað innanlands vegna nauðsynlegrar heilbrigðisþjónustu
- Byggjum upp nýsköpunarklasa í helstu þéttbýliskjörnum.
- Betri samgöngur- betra líf!

xs.is

XS



Bændablaðið Smáauglýsingar 56-30-300

## Lífræn hreinsun skólps

ANAEROBIX HREINSIVIRKI  
með síu yfir 90% hreinsun



- Verð frá: 250.000 m/vsk.
- Stærðir 3-600 persónueiningar
- Ekkert rafmagn
- Meira en 2ja þrepa hreinsun

ONE2CLEAN HREINSISTÖÐ  
allt að 99% hreinsun



- Verð frá 510.000 m/vsk.
- Stærðir 3-1500 persónueiningar
- Rafdrægt vöktun (valkvæmt)
- Getur hreinsað eColi allt að 99,9%

- Þægilegar í uppsetningu og lítið viðhald
- Fyrir sumarhús, heilsárshús, hótél o.fl.
- Engar siturlagnir – fyrirferðarlítill
- Mikið pláss fyrir seyru
- CE vottað
- Uppfylla kröfur til hreinsunar á viðkvæmum svæðum t.d við Þingvallavatn

### INNIFALID Í VERDI

- Afhending á verkstað innan 100km frá Reykjavík
- Drenging með gátlúgu sem tryggja að vökvi komist óhindrað út í jarðveg



HVAMMESHÓLAR



SIGURDUR VIGGÓ HALLDÓRSSON PÍPULAGNINGAEMEISTARI +354 660 4085 SIGGI@HVAMMESHOLAR.IS

## HROSS & HESTAMENNSKA

Katla frá Hemlu II er hæst dæmda kynbótahross ársins 2021:

# Vel hestaður fagurkeri

Guðrún Hulda Pálsdóttir  
gudrunhulda@bondi.is



Anja Egger-Meier er svissneskur hrossaræktandi íslenska hestsins sem hefur einstaklega gott auga fyrir gæðingum ef marka má hesteign hennar. Hryssan hennar, Katla frá Hemlu II, er hæst dæmda kynbótahrossið á Íslandi í ár.

Katla er undan heiðursverðlaunastóðhestinum Ský frá Skálakoti og Spyrnu frá Síðu. Ræktendur hennar eru Anna Kristín Geirsdóttir og Vignir Siggeirsson en Anja keypti hana árið 2019.

„Ég sá Kötlu fyrst á Landsmóti hestamanna árið 2016. Þá var hún fjögurra vetra gömul. Ég heillaðist af hreyfingamyktinni í henni og reyndi að fá hana keypta, en hafði ekki erindi sem erfiði fyrr en þremur árum síðar,“ segir Anja.

Á þessu Landsmóti keypti hún hins vegar tvær aðrar ungar hryssur af kynbótabrautinni sem hafa síðan þá sannað sig sem stólpagæðingar. Þetta eru Harpa Sjöfn frá Hvolsvelli og Viðja frá Hvolsvelli, sem hlaut 9,00 fyrir hæfileika sem reyndist hæsti hæfileikadómur ársins 2019. En aftur að Kötlu.



Anja getur að sönnu verið stolt af hryssunni sinni Kötlu, sem er ekki bara hæfileikabúnt heldur glæsileg á velli. Hún hlaut m.a. einkunnina 9 fyrir höfuð og þróleika.

Myndir / Nicki Pfau

### Katla einkunnagjöf

Sköpulag			Hæfileikar		
Höfuð	9,00	Vel opin augu - Skarpt/burtt - Bein neflína	Tölt	9,00	Léttstígt - Góð fótlyfta - Skrefmikið - Rúmt - Takthreint
Háls/herðar/bógar	9,00	Mikil reising - Hátt settur - Hvelfdur	Brokk	8,50	Há fótlyfta - Skrefmikið - Hvelfd yfirlína - Takthreint
Bak og lend	8,00	Afar öflug lend	Skeið	9,00	Rúmt - Skrefmikið - Sniðgott - Taktgott
Samræmi	9,00	Fótahátt - Sívalvaxið - Hlutfallarétt	Greitt stökk	8,50	Góð skreflengd - Rúmt
Fótagerð	8,50		Hægt stökk	8,50	Góð skreflengd - Takthreint
Réttleiki	7,50	Afturf.: Nágengir	Samstarfsvilji	9,50	Mikil framhugsun - Þjálfni - Yfirvegum
Hófar	8,00		Fegurð í reið	9,00	Há fótlyfta - Góð reising - Góður höfuðburður
Þróleiki	9,00		Fet	8,50	Góð skreflengd - Takthreint
<b>Sköpulag</b>	<b>8,56</b>		<b>Hæfileikar</b>	<b>8,88</b>	
<b>Aðaleinkunn</b>	<b>8,77</b>		<b>Hægt tölt</b>	9,00	Há fótlyfta - Skrefmikið - Mjúkt
Hæfileikar án skeiðs	8,86				
<b>Aðaleinkunn án skeiðs</b>	<b>8,76</b>				

### Fjölhæfur listagæðingur

Anja segir Kötlu sérstakan karakter, hún sé mjög kurteis, yfirvegud og samstarfsfús. Undir það tekur Árni Björn Pálsson, þjálfari hryssunnar.

„Katla er listagæðingur frá

náttúrunnar hendi. Að mörgu leyti endurspeglar hún það sem við erum að leita að í ræktun íslenska hestsins. Hún er stór og glæsileg í byggingu, framhá og með mikla útgeislun. Svo er hún einstaklega fjölhæfur gæðingur.“

Katla hlaut í aðaleinkunn 8,77. Þar af hlaut hún 8,56 fyrir sköpulag og 8,88 fyrir hæfileika. Þar af hlaut hún einkunnina 9,0 fyrir tölt, skeið, hægt tölt og fegurð í reið og 9,5 fyrir samstarfsvilja.

Kostir Kötlu hafa svo endurspeglast í góðum árangri á keppnisbrautinni að undanförmu. Þannig hlutu þau Árni Björn og Katla einkunnina 7,73 í forkeppni Fimmgangs F1 á Íslandsmóti í hestaþróttum í sumar sem mun vera hæsta einkunn í forkeppni í ár.

Að sögn Önju mun Katla vera í þjálfun hér á landi fram yfir næsta Landsmót.

### Framúrskarandi hestagull

Anja hefur verið forfallinn hrossaræktandi í sautján ár. Hún er mikill fagurkeri sem heillast af útgeislun, fallegu höfuðlagi og gangmýkt í hrossum.

Anja segist vilja rækta falleg gæðahross og hestakostur hennar er ekki af verri endanum. Meðal hrossa í hennar eign eru stóðhestarnir Draupnir frá Stuðlum og Ódinn vom Habichtswald, sem hún á í sameign með Frauke Schenzel á Kronshof. Auk fyrrnefndra gæðingshryssa segist hún halda mikið upp á Þórhildi frá Hamarsey og



Katla er bæði rúm, þjál og yfirvegud. Hún er jafnvíg á tölt og skeið en fer hún fallega undir eiganda sínum.

Lýdfu frá Eystri-Hól, báðar hryssur með einkunnina 9,5 fyrir tölt.

### Góður aðbúnaður mikilvægur

Hún segist heimsækja hrossin sín á Íslandi reglulega. Samstarf hennar við hrossaræktendur og þjálfara nær þó víða um Evrópu, þannig vinnur hún mikið með Frauke Schenzel á Kronshof í Þýskalandi auk þeirra Markus Albrecht í Sviss og Bjarna Jónassonar bæði í Sviss og á Íslandi að ónefndu farsælu samstafi hennar við Árna Björn

Pálsson. Hrossin hennar séu því víða.

„Ég tel afar mikilvægt að hrossunum líði vel, að þeim sé búinn góður og rúmur aðbúnaður þar sem þau eru, hvort sem það er í þjálfun eða úti í haga,“ segir Anja.

Hún er dugleg við að ríða út og nefnir þrjú eftirlætis hross í reiðtúrum. „Það er tvímælalaust Katla, svo stóðhesturinn Ódinn vom Habichtswald og hyssan Úlfhildur frá Strönd, en hún er með 9,5 fyrir tölt og ég er með hana heima í Sviss.“



## Ár- og vatnasvæði óskast!

SVFR leitar að veiðisvæðum, sér í lagi fjölskylduvænum svæðum þar sem kynslóðirnar geta veitt saman.

Við horfum til ár- og vatnasvæða með góðri veiðivon, sérstaklega svæða þar sem bæði börn og fullorðnir geta notið sín. Ef þörf er á aðstöðu, t.a.m. veiðihúsi, er félagið reiðubúið í samtal um að koma að þeirri uppbyggingu.

Allar hugmyndir eru vel þegnar, þær skal senda á framkvæmdastjóra SVFR, Sigurþór Gunnlaugsson, í tölvupósti á sigurthor@svfr.is. Nánari upplýsingar eru veittar á skrifstofu félagsins í síma 568 6050.

SVFR var stofnað 1939 og er traustur samstarfsaðili. Tilgangur félagsins er m.a. að styrkja stöðu stangaveiði sem almennings- og fjölskylduþróttar. Lykilþáttur í þeim tilgangi er að efla áhuga barna og unglinga á stangaveiði með fræðslu og góðu aðgengi að ár- og vatnasvæðum.

**Bændablaðið** Næsta blað kemur út **7. október**



Hacking Austurland:

# Áskoranir leystar varðandi bláu auðlindina

Lausnamótið Hacking Austurland, sem er hugmyndasamkeppni þar sem keppt er í þróun lausna fyrir bláu auðlindina, verður haldið 30. september til 2. október.

Þetta er þriðja lausnamótið (e. hackathon) af þessu tagi sem haldið er, en áður hefur verið haldið Hacking Hekla á Suðurlandi og Hacking Norðurland.

Markmið þeirra er að efla frumkvöðlastarf og sköpunarkraft á svæðunum og þannig stuðla að nýjum verkefnum og viðskiptatækifærum.

## Öflugt frumkvöðlastarf á Austurlandi

Hacking Austurland er ætlað að vekja athygli á því öflugra frumkvöðlasamfélagi sem er á Austurlandi. Útkoman úr lausnamótinu getur verið stafræn lausn, vara, þjónusta, verkefni, hugbúnaður, vélbúnaður, markaðsherferð, eða annað í þeim dúr.

## Aukin verðmætasköpun í sjávarútvegi

Á lausnamótunum er unnið að því



BLÁA AUÐLINDIN  
**HACKING  
AUSTURLAND**  
30. SEPTEMBER - 2. OKTÓBER  
TAKIÐ DAGANA FRÁ

að þróa lausnir fyrir ákveðnar þematengdar áskoranir og að þessu sinni eru þær eftirfarandi:

- Hvernig getum við aukið verðmætasköpun í sjávarútvegi með því að nýta tækni og nýjar aðferðir á skapandi hátt?
- Hvernig getum við leitt saman sjávarútveg og landbúnað með því markmiði að stuðla að betri nýtingu afurða í báðum greinum?
- Hvernig getum við skapað einstaka matarupplifun með því að tengja saman sjávarútveg og ferðapjónustu?

- Hvernig getum við stuðlað að því að hægt sé að kaupa beint frá báti?

## Frumuræktun og sjálfbær sauðfjárrækt

Á mótinu Hacking Hekla á Suðurlandi bar verkefnið Ómangó sigur úr bótum, sem snýst um framleiðslu á suðrænum ávöxtum með frumuræktun, og á Hacking Norðurland sigraði hugmyndin Grænlab – keldhverfskt kjöt af algrónu landi – sem snýr að framleiðslu á vörumerki fyrir sjálfbæra sauðfjárrækt.

Hægt er að skrá sig til leiks allt þar til keppni hefst þann 30. september á vefnum [www.hackinghekla.is](http://www.hackinghekla.is).

/smh

**VDO**  
Tunguháls 19  
110 Reykjavík  
S. 588-9747

**Bilaverkstæði**  
Kjarninn  
KS bilaverkstæði  
550 Sauðárkróki  
S. 455-4570 / 4 55-4572

Magnús Leópoldsson lögg. fasteignasali

**FASTEIGNAMIDSTÖÐIN**

Hlíðasmára 17, 201 Kópavogi - Sími: 550 3000 Fax: 550 3001

Áhugaverðar jarðir  
**JARDIR.IS**

[fasteignamidstodin@fasteignamidstodin.is](mailto:fasteignamidstodin@fasteignamidstodin.is) - [www.fasteignamidstodin.is](http://www.fasteignamidstodin.is)

**Bændablaðið**  
Smáauglýsingar 56-30-300



## HUGUM AÐ HAUGNUM

HAUGTÆKI TILBÚIN TIL AFHENDINGAR!



Nánari upplýsingar gefur sölufulltrúi vélasviðs í síma **480 5600** eða í netfanginu [landstolpi@landstolpi.is](mailto:landstolpi@landstolpi.is)



Ævintýralegar trjákyrbætur Þorsteins Tómassonar:

# Kynbætt rautt birkiyrki í útrás

Guðrún Hulda Pálsdóttir  
gudrunhulda@bondi.is

Á næsta ári hefst sala á rauðblaða birkiyrkinu Hekla í Finnlandi. Mun það vera í fyrsta sinn sem trjátegund kynbætt á Íslandi er tekin til ræktunar erlendis. Þorsteinn Tómasson, plöntuerfðafræðingur og fyrrverandi forstjóri Rannsóknastofnunar landbúnaðarins, hefur um langa tíð unnið að erfðarannsóknum og kynbótum í birki. Hann hefur ýmislegt til málanna að leggja um mikilvægi kynbóta á plöntum.

Síðsumars fékk tíðindakona Bændablaðsins að sötra á kaffi í garði Þorsteins og fræðast um birkiyrkibætur sem hann hefur stundað í hartnær 40 ár. Ástæðan var fregn sem henni barst til eyrna af útflutningi á nýju íslensku trjáyrki til Finnlands, sem henni fannst nokkuð galin. Fregnin reynist rétt en áður en Þorsteinn sagði mér frá því áréttáði hann mikilvægi plöntukynbóta og rannsókna, sem er honum hugleikið.

„Það er full ástæða til að hrósa Bændablaðinu fyrir tímabæra umræðu um hvernig staðið skuli að erfðarannsóknunum og ræktun á helstu nytjaplöntum sem við byggjum landbúnað okkar á, þar með talið trjárækt. Í orðinu ræktun felast kynbætur samanber hið þrautræktaða séra Guðmundarkyn sem Bjartur í Sumarhúsum hafði svo miklar mætur á. Erfðarannsóknir og kynbætur í búpeneingi landsmanna skila stöðugum og miklum árangri en hann bliknar þó í samanburði við þær hlutfallslegu hækkningar og framfarir sem við getum náð í trjárækt ef við einhendum okkur í þær. Í öðru lagi er okkur brýn nauðsyn að efla þessa starfsemi til að mæta þeim áskorunum sem felast í miklum og ógrandi breytingum sem eru að verða í ræktunarskilyrðum vegna hraðfara loftslagsbreytinga, samfara því að efla landbúnað og skógrækt sem hluta af hagvörnum landsins.“

## Skógrækt er Íslendingum nær

Framan af starfsferli sínum sinni Þorsteinn aðallega grasakynbótum og rannsóknunum á bygg.

„Þegar ég kom til starfa á Rannsóknastofnun landbúnaðarins árið 1970 var kal mikið vandamál og lítið úthald sáðgrasa í túnum bænda. Þannig beindist athyglin mest að kynbótum helstu grastegunda og frærækt þeirra í upphafi en síðar efldist kornræktin og nauðsynlegar kynbætur á bygg. Árið 1985 urðu þau vatnaskil á mínum starfsferli að ég gerðist forstjóri RALA en áhuginn á faginu svo og áhuginn á skógrækt urðu snar þáttur í frístundastarfi mínu. Skógræktaráhugi virðist reyndar vera nánast innbyggður í Íslendinga þar sem liðlega 80% þjóðarinnar stýður aukna skógrækt. Uppbygging ungmennafélaga í upphafi síðustu aldar og aðkoma hreyfingarinnar að ræktun lands og lýðs ásamt hvatningu stórskálda þjóðarinnar og leiðtoga eiga sinn þátt í þeirri stöðu.“

Hann sá tækifæri í því að efla erfðarannsóknir og kynbótastarf á birki sem fyrirmynd gagnvart öðrum tegundum.

„Margar ástæður liggja til þess. Birkið er eina trjátegundin sem myndar samfelld skóglendi á Íslandi. Landið býður upp á margvíslega sérstöðu til ræktunar miðað við flest þau svæði þar sem við sækjum erfðaeftni af öðrum trjátegundum svo sem varðandi jarðvegsgerð, veðurfar og nýtingu svo eitthvað sé nefnt. Birki er einnig að finna á langflestum þessara



Þorsteinn hefur í hartnær 40 ár stundað kynbætur á íslensku birki. Hér er hann við rauðblaða birki sem nýtist í víxlanir.

Mynd / ghp



Hér má sjá fjögur systkini, kynbótaplöntur. Móðirin er svoneft hengibirki sem er mun öflugra tré en ilmbjörkin og faðirinn er Hekla. Blendingsþróttur er mikill, hæðin um 170 cm frá sáningu í mars síðastliðnum.

Mynd / ghp

sömu svæða þannig að niðurstöður rannsókna á því gætu orðið leiðbeinandi um þær tegundir. Að auki má nefna að birki er mjög breytilegt og kynslóðabil þess stutt og því þarf ekki að bíða lengi eftir að sjá árangur af kynbótastarfi. Hugmyndin var að slíkt rannsókn- og þróunarstarf gæti veitt leiðsögn um árangur sem mætti ná í öðrum trjátegundum. Að lokum má nefna vinsældir tegundarinnar meðal Íslendinga,“ segir Þorsteinn.

## Gróðurbotafélagið og tilurð yrkisins Embla

„Bjarni Helgason jarðvegsfræðingur var samstarfsmaður minn á RALA en hann lauk doktorsprófi frá háskólanum í Aberdeen. Bjarni var öflugur skógræktarmaður og efndi

til margra áhugaverðra tilrauna á jörðinni Hagavík við Þingvallavatn. Við ræddum oft sameiginleg áhugamál í skógrækt og það leiddi síðar til þess að stjórn Skógræktarfélags Íslands sem Bjarni sat í óskaði eftir því að ég héldi fyrirlestur um erfðarannsóknir og kynbætur trjáa á aðalfundi félagsins að Laugum í Sælingsdal sumarið 1983. Ég valdi að gera íslenska birkið að miðlægu viðfangsefni í fyrirlestrinum.“

Fyrirlestrinum var vel tekið og í framhaldi af honum bauð stjórn Skógræktarfélags Reykjavíkur Þorstein til fundar í Fossvogsstöð að undirlagi Þórðar Þorbjarnarsonar borgarverkfræðings.

„Þar var rétt með hvaða hætti félagið gæti komið að útfærslu þeirra hugmynda sem ég kynnti í



Grænt birki lauf verður gult í haustlitum, dumbrautt verður rautt.

Mynd / ÞT

fyrirlestri mínum að Laugum, Þetta varð upphafið að farsælu samstarfi um ræktun kynbótatrjáa og afkvæmarannsóknir. Síðar tók félagið við rekstri vefjaræktarstofu undir stjórn Þuridar Ingvadóttur en sú mikilvæga starfsemi er því miður ekki lengur rekin í landinu. Síðsumars árið 1985 gerist svo það að Óli Valur Hansson garðyrkjuráðunautur lagði í mikinn leiðangur til Alaska við fjórða mann til að safna erfðaeftni til skógræktar, landgræðslu og garðyrkju á svæðum sem ekki hafði verið safnað á áður. Úrvinnsla úr því safni sem fjörmenn- ingarnir komu með frá Alaska var mikið verkefni sem að mestu var unnið af stórum hópi sjálfbodaliða frá ýmsum stofnunum, félagasamtökum og fyrirtækjum. Vilhjálmur Lúðvíksson, sem á þeim tíma var framkvæmdastjóri Rannsóknaráðs, tók að sér að samræma starfið. Í þessum fjöruga samstarfshópi sem tók að nefna sig Gróðurbotafélagið lagði ég fram verkáætlun um kynbætur birkis.“

Afurd þess er yrkið Embla, fyrsta og eina kynbætta íslenska trjáyrkið sem búið er til úr alíslenskum efnivið.

## Yrkin Embla og Kofoed

Verkefnið snerist um að kynbæta birkið og ná fram herra hlutfalli af stæðilegri trjám en hægt er að gera

råd fyrir með sáningu fræs sem safnað er í íslenskri náttúru. Þegar birki fráer er sáð er almenn reynsla sú að breytileikinn er mikill, tré, kráklur og runnar. Þessu vildu Þorsteinn og félagar breyta.

Byrjað var á því hafa uppi nýsni um falleg tré á Stór-Reykjavíkursvæðinu, taka af þeim greinar og græða þær á nýja rót. Síðan voru trén gróðursett eftir ákveðnu skipulagi þannig að allar fræmæðurnar fengju sama frjógjafa. Afkomendahóparnir nýttust síðan í samanburðartilraunir sem lögðu grunn að vali á bestu fræmæðrunum sem mynda yrkið Embla. Í dag er Embla mikið notuð, t.a.m. er velflest birki sem notað er í almenningu í Reykjavík af því yrki.

„Á þessum tímavætti fannst mér rétt að það yrði eign Skógræktarfélags Íslands og Garðyrkjufélags Íslands sem stutt höfðu verkefnið. Félagin sömdu svo við Skógræktina um frærækt og viðhaldskynbætur á yrkinu. Skógræktin lagði upphaflega til aðstöðu til fræræktar á Tumastöðum. En í dag hefur verkefninu verið hætt. Það er því engin formleg frærækt á Emblu í dag þrátt fyrir yfirburði yrkisins í samanburðartilraunum sem er miður. Í dag er frærækt á Emblu eingöngu stunduð í takmörkuðum mæli í gróðurhúsi í garðyrkjustöðinni Mörk. Þar þróaði Þorsteinn nýtt yrki



Finnski garðplöntuframleiðandinn Leif Blomqvist hefur hafið framleiðslu á Heklu. Trén fara á markað þar á næsta ári. Hér sést hann innan um breiðu af Heklutrjám í uppveiti.

Mynd /Leif B.



Hekla er í víðtækri prófun víða um land og taka um 100 manns þátt í henni. Flest trén vaxa mjög vel og er metið 85 cm sumurvöxtur. Hér sést Þróstur skógræktarstjóri sáttur með sína Heklubjörk. Fagurhrvitur Emblustofn sést í bakgrunni.

Mynd /Þróstur Eysteinnsson

þar sem hann notaði norskt birki með víxlunum við Emblubirki. Gæði þess yrkis voru ljós þegar Skógrækt ríkisins fagnaði hundrað ára afmæli árið 2010.

„Því fannst mér tilvalið að nefna það Kofoed til heiðurs þessari mikilvægu stofnun og fyrsta skógræktarstjóra landsins,“ segir Þorsteinn.

#### Rauða birkið frá Finnlandi og tilurð Heklu

Á sjöunda áratugnum fannst sérstæð rauðbláða björk í nánd við bæinn Oulu í Finnlandi. Í fyrstu eru laufblöðin græn en breytast svo og verða dumbrauð. Hún vakti áhuga og hefur verið seld í ræktunarstöðvum á Norðurlöndunum. Guðmundur Vernarðsson í Mörk og Ólafur Njálsson í Náthaga fengu leyfi til að flytja inn ellefu vefjaræktadar plöntur af þessari tegund og af þeim fékk Þorsteinn eina.

„Finnar töldu að plantan væri geld og því ekki hægt að fjölga henni öðruvísi en með vefjarækt og því eru öll trén af sömu arfgerð. Niðurstaðan af ræktun þessara ellefu trjáa er að ekkert þeirra þrífst við íslenskar aðstæður og flestar eru dauðar. Ég lagði mig eftir að skoða þessi tré á

Norðurlöndum þegar færi gafst og sá að á þeim uxu fræreklar, að vísu lélegir. Ég bað vini í Skandinavíu að safna fræi af plöntunni og áskotnaðist fræ frá fimm stöðum. Fræið gaf heilmargar plöntur og var helmingur þeirra rauður en hinn helmingurinn grænn. Það er því ljóst að þessi rauði eiginleiki stýrist af einum ríkjandi erfðavísi. Þannig munu grænu trén eingöngu gefa græna afkomendur en rauð planta mun gefa rauða og græna til helminga. Þessi rauði og græni erfðahópur reyndist mun betri til ræktunar á Íslandi en upprunalega finnska yrkið og með því að nota besta tré til áframhaldandi kynbóta og víxlunar við tré af Kofoed yrkinu batnaði ræktunarháefnin enn verulega og er Hekla ein arfgerð úr þeim áfanga. Frjó af Heklu hef ég svo notað í víxlunum við birki frá meðal annars Rússlandi og Asíu og fyrstu vísbendingar um árangur eru ævintýralegar en það verður tilefni í aðra umfjöllun.“

#### Rauðbláða birkið flytur „heim“ til Finnlands

Maður er nefndur Leif Blomqvist og rekur garðplöntustöð í nánd við Oulu í Finnlandi. Leif hefur lagt sig



Garðyrkjustöðin Mörk hefur frá upphafi lagt fram ómetanlega aðstöðu til birki kynbótanna. Hér sést Guðmundur Vernharðsson við kynbótaplöntur sem sumar hverjar koma til nota næsta vor.

Mynd /Þ.T

sérstaklega eftir að bjóða upp á yrki sem henti til ræktunar garðplantna á norðlægum slóðum og lagt áherslu á harðgerð yrki af berjategundum. Hann hefur og skrifað vinsælar bækur um þá iðju og hlotið opinberar viðurkenningar. Leif hefur selt margvíslegar garðplöntur til Íslands.

„Í tengslum við það hélt hann fyrirlestur á vegum Garðyrkjufélags Íslands fyrir nokkrum árum en ég sat þá í stjórn þess. Ég sýndi honum hvað ég væri að gera og hann lýsti áhuga á að fá að prófa framleiðslu á eftirlætið trénu í safninu til sölu í Finnlandi og á öðrum norðurlöndum. Ég sendi honum grein af trénu og yrkinu var fylgjað með vefjarækt. Ég nýtti tækifærið og pantaði í leiðinni framleiðslu á örplöntum til ræktunar hér. Landbúnaðarráðuneytið og MAST veittu heimild til innflutningsins þar sem plönturnar eru framleiddar í gærilsneyddu umhverfi á rannsóknastofu. Áður en erfðaeftirbúð fór til Finnlands varð ég að velja því nafn og kaus að kalla það Heklu til að minna væntanlega kaupendur á upprunann auk þess sem nafnið tengist vitaskuld rauðum lit eldgosa.“

Leif hefur lýst því að Hekla hafi áhugaverða sérstöðu miðað við upprunalega rauða birkið sem lagði Heklu til litinn á lafinu, bæði í lit og ræktunareiginleikum en sala þess hefst næsta vor.

#### Prófanir á Heklu á Íslandi

Áður en ný yrki eru sett á markað er rétt að reyna þau við margvíslegar aðstæður til að sanna ræktunarháefni þeirra.

„Á RALA og nú á Landbúnaðarháskóla Íslands eru margvísleg plöntuyrki prófuð og á grundvelli niðurstaðna er gefinn út listi yfir þau yrki sem mælt er með. Þetta er mikilvæg þjónusta við landbúnaðinn þar sem miklir fjármunir fara í súginn ef

röng sáðvara er notuð. Skógræktin leggur út margvíslegar tilraunir með trjátegundum en margar þeirra eru þannig að endanlegur dómur fellur seint. Einu samanburðarrannsóknir með birki sem Emblu yrkið var hluti af stóðu lengi áður en ágæti þess var staðfest. Af þessum ástæðum leitaði ég leiða að fá afgerandi mat á gæðum Heklu fljótt og ákvað að nota mér mikinn og jákvæðan áhuga sem mætt hefur þessari vinnu í birkinu. Úr vefjaræktuðu örplöntunum af Heklunni hafði ég náð að framræka um 300 plöntur og naut þar góðrar aðstöðu í ræktunarstöð Reykjavíkurborgar. Kann ég Auði Jónsdóttur rekstrarstjóra og hennar samstarfsfólki miklar þakkir fyrir. Vorð eftir fengu ríflega hundrað manns tvær plöntur hver til ræktunar víða um land gegn því að skila upplýsingum um þríf þeirra. Afföll eru smávægileg og vöxtur víðast frábær,“ segir Þorsteinn.

Metið virðist eiga Pétur Halldórsson, kynningarstjóri Skógræktarinnar, sem gróðursetti eina plöntu í garð sinn á Akureyri þar sem hún óx 85 sentimetrá í sumar og er mjög limfögur.

„Að auki má nefna að móðurtrénu sem stendur í garði okkar hefur ekki orðið misdægurt í sex ár. Það standa því góðar vonir til að álykta að hér sé komið yrki sem glatt geti garðeigendur og garðyrkjustjóra sem vilja lífga upp á gróðurækt sína með þessu sérstæða dumbrauða yrki,“ segir Þorsteinn.

#### Plöntukynbætur nauðsynlegar

Plöntukynbætur eru að sögn Þorsteins hluti af hagvörnum landsins og þær þarf að efla. Aðlaga þarf efnivið að breyttu veðurfarinu og bregðast við hlýnun.

„Núverandi fjármögnunarkerfi rannsóknna gerir þetta starf mjög erfitt



Dumbrauður litur Heklubjarkarinnar verður efalaust garðaprýði í náninni framtíð.

Mynd ghp

af því að verkefnið þarf að vera stöðugt í gangi til langs tíma í senn þó sjálfsagt sé að endurskoða það með jöfnu millibili. Í skógrækt búum við yfir mikilli auðlegð í óhemjumiklu og breytilegu erfðaeftirbúnaði af mörgum tegundum sem Skógræktin og margir áhugamenn hafa safnað og er í ræktun víða um land. Í birki kynbótunum er sýnt fram á miklar framfarir í árangri ræktunar og þeim má einnig ná og ekki síður í mörgum þessara innfluttu tegunda. Flestar þjóðir eru með hagvarnaráætlanir en lítið fer fyrir þeim hjá okkur. Kæruleysi hefur einkennt afstöðuna til þessa en umræðan um bætтар hagvarnir er að aukast sem er vel. Óábyrg er notkun hins óskiljanlega hugtaks „framandi ágeng tegund“. Notkun þess hugtaks hefur leitt til þess að sumir hafa ályktað að við séum skuldbundin til þess að rækta einungis skóglendi með erfðaeftirbúnaði úr birki jarri. Þá gleymist að maður og búpeningur hans hafa gerbreytt erfðasamsetningu birkis þannig að lágvaxið krækilótt kjarr sem kann að vera fallett ásýndar er allt annað en það sem óx um landnám. Nægir að geta þess er Hjalti Skeggjason lét byggja haffært skip úr íslensku timbri í Þjórsárdal í lok tíunda aldar og sigldi til Noregs. Áhugavert væri að sjá íslenska skipasmiði leika það eftir með þeim trjám sem nú má finna í íslensku skóglendi, jafnvel þar sem öflugustu birkitrén vaxa nú. Nýlega hefur ríkisstjórn samþykkt svonefnda Bonn-áskorun og sett markið á að íslenskt birki þeki 5% af landinu. Það væri mjög misráðið að notast eingöngu við fræ úr kjarri sem oft kallast staðarbirki. Slíkir skógar skila litlum nýtanlegum afurðum, binda takmarkað magn kolefnis og eru erfðir yfirferðar, sannkallað ótræði svo vitnað sé í orðnotkun Hákonar Bjarnasonar, fyrrverandi skógræktarstjóra.“

# ALÞINGISKOSNINGAR 2021

## Afstaða framboða til landbúnaðarmálefna

**Guðrún Hulda Pálsdóttir**  
gudrunhulda@bondi.is



**Stjórnmalaflokkarnir sem eru í framboði í alþingiskosningum næstu helgi virðast vera frekar sammála þegar kemur að nokkrum megináðgerðum landbúnaði í hag á komandi kjörtímabili.**

Þau vilja öll beita sér fyrir skilvirkum leiðum til að bændur geti tekið virkan þátt í verkefnum tengdum loftslagsmálum. Öll vilja þau styðja betur við landbúnaðarráðgjafi og tæknivæðingu í landbúnaði, auka jarðrækt og lækka verð á raforku til garðyrkjubænda og flest nefna breytingu á styrkjaumhverfinu sem forsendu fyrir bættum hag bænda.

Þetta kom meðal annars fram í viðtölum við fulltrúa allra stjórnmalaflokka sem eru í framboði fyrir alþingiskosningar 2021 á landsvísu og nágast má á Hlöðunni, hlaðvarpi Bændablaðsins. Allir viðmælendur fengu sendan sama spurningalista með 15 spurningum. Svör þeirra endurspeglar þær stefnur og skoðanir sem þau og þeirra flokkur ætla að beita sér fyrir á næsta kjörtímabili.

Hér verður tæpt á svörum viðmælenda við spurningum um hvaða aðgerðum, bændum í hag, framboðin hyggjast beita sér fyrir á næsta kjörtímabili.



**Ásthildur Lóa Þórsdóttir, oddviti Flokks fólksins í Suðurlkjördæmi**

Sóknarfæri eru mörg og við styðjum við nýsköpun framsækinna og hugmyndaríkra bænda. Á hinn bóginn er það staðreynd að við búum í fámennu og harðbýlu landi þannig að landbúnaður mun alltaf þurfa stuðning, eins og raunin er í kringum okkur.

Við eigum að líta á styrki til bænda eins og laun annarra stétta sem hlúa að framtíðinni, eins og t.d. kennara, hjúkrunarfræðinga og listamanna.

Við eigum ekki að horfa á þetta eins og bændur séu einhver baggi á samfélaginu. Það er ekki rétt. Þeir eru að vinna fyrir okkur. Þeir eru að tryggja okkur matvæli.

Við viljum að búvörumerkið verði endurskoðað frá grunni, þannig að afurðaverð skili sér til bænda mun betur en nú er. Það er vinna sem bændur þurfa að koma að í samvinnu við ríkið. Það hlýtur að vera allra hugar að framleiðsluverð með sanngjarnri álagningu bænda skili sér til neytenda án þess að milliliðir maki krókinn um of. Fækkun milliliða er augljós leið til að lækka verð til neytenda.

Flokkur fólksins leggur áherslu á samvinnu við bændur í öllum aðgerðum sem snúast um landbúnað og kjör þeirra. Það þarf að efla og styðja við nýsköpun í landbúnaði í nánú samráði við bændur sjálfa. Einnig þarf að tryggja samfellu í verði til bænda þannig að stéttin búi við stöðugleika. Svo þarf að lækka orkuverð til bænda. Orkuverð til bænda á aldrei að vera hærra en orkuverð til stóriðjunnar.



**Sigurður Ingi Jóhannsson, oddviti Framsóknar í Suðurlkjördæmi**

Það liggja tækifæri í því að hætta að líta á loftslagsvanda sem vanda landbúnaðar og landnýtingar heldur sjá sóknarfæri þar, auka tekjur landbúnaðarins og byggja um allt land í gegnum þær aðgerðir sem við þurfum að grípa til.

Við viljum breyta lögum um samkeppnisumhverfi og auka heimildir til frelsi til athafna. Jafnframt að koma til með einhvern nýstárlegan öðruvísi stuðning við fjölbreyttari landnýtingu og landnot í því skyni að bæði kolefnisbinda en líka framleiða vörur sem skortur er á á Íslandi. Heimila þarf afurðastöðvum auknið samstarf í anda þess sem er hjá mjólkurframleiðendum og að frumframleiðendur hafi meiri rétt til samstarfs og samvinnu. Heimila þarf athafnafrelsi fyrir bændur í kjötgeiranum, heimila slátrun og vinnslu að undangengnum ákveðnu áhættumati og hugsanlega námskeiðum og leyfum.

Við stefnum að því að segja upp tollasamningnum við Evrópu-sambandið vegna forsendubrests. Annars vegar vegna þess að við á Íslandi höfum eiginlega ekki nýtt neitt af þeim sóknarfærum sem landbúnaðurinn sóttist eftir þegar samningurinn var gerður upphaflega og hins vegar sú staðreynd að Bretland er farið út, með sín 15% af markaðnum. Núverandi ríkisstjórn kallaði eftir endurskoðun á samningnum, en til þess að draga Evrópusambandið að borðinu þá verðum við að segja honum upp. Það er það sem við ætlum að gera.



**Guðmundur Franklín Jónsson, oddviti Frjálslynda lýðræðisflokksins í Reykjavíkurlkjördæmi norður**

Ég er búinn að marka mér skýra stefnu hvað þarf að gera peningalega séð. Mér finnst bændur ekki fá nógu mikið fyrir vinnuna sína.

Ég vil koma upp sjóði og hafa hann inni í Seðlabankanum og innkalla allar skuldir bænda, alveg sama hvar þær eru. Þeir geta komið með allar skuldir inn og við umpökum þeim í lán sem eru mun ódýrari á miklu lægri vöxtum, bara um 1% og óverðtryggt.

Við erum með svo stórt lífeyrissjóðskerfi, þar eru 6.200 milljarðar kr. og þá vantar fjárfestingar á Íslandi. Seðlabankinn gæti selt þessi skuldabréf til lífeyrissjóðanna, öll í einum pakka. Bændur gætu farið inn í þennan sjóð og fengið ódýrari lán á lágum vöxtum, óverðtryggtum og fengið eins og þeir þurfa. Þannig að þessi sjóður yrði stór og mikill og ríkið yrði að koma með mótframlag í hann.

Ég vil draga úr milliliðunum en til þess að byrja með þá myndum við auka framlög til bænda um 10-20% sem færi beint á lögbýlin sem þyrftu þá áamóti að skapa t.d. eitt ársverk. Mikilvægt er að bændurnir sem búa á lögbýlunum myndu algjörlega ráða því í hvað þeir myndu nota peningana.

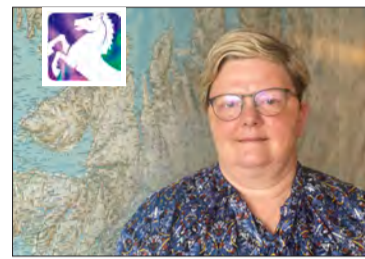

**Erna Bjarnadóttir, 2. sæti í Suðurlkjördæmi fyrir Miðflokkinn**

Það þarf með einhverjum ráðum að auka tekjur margra bænda. Ég horfi fyrst og fremst til þess að taka til í tollverndinni og milliríkjasamningum.

Það þarf að stoppa í tollverndina hér og þar, tollar á kjöti voru lækkaðir gagnvart Evrópusambandinu um 40% árið 2007 og þetta er komið þangað að hún varla heldur lengur. Aðgangsheimildir í formi tollfrjálsra kvóta fyrir Evrópusambandið inn á íslenskan markað eru hlutfallslega margfaldar á við það sem íslenskir bændur hafa inn á markað Evrópusambandsins. Þetta tel ég að þurfi að taka allt til endurskoðunar.

Síðan er fjölmargt sem þarf að líta á gagnvart landbúnaði hér innanlands. Það eru mjög áhugaverð verkefni í gangi hjá BÍ varðandi loftslagsmál og bindingu kolefnis. Þar eru tækifæri fyrir íslenska bændur sem stjórnmalin og Alþingi þurfa að styðja við. Síðan þarf að kynna gæði íslenskra landbúnaðavara, taka á í innkaupastefnu hins opinbera þannig að íslenskur landbúnaður fái réttar áherslur þar. Hægt er að skapa bændum ný tekjutækifæri t.d. með kolefnisbindingu og öðru því tengt. Þar þarf ríkið að koma til aðstoðar, skilgreina markmið, skilgreina hvernig binding fer fram, þannig að bændur geti aflað sér tekna sem eru með víðurkenndum aðferðum.



**Magnús D. Norðdahl, oddviti Pírata í Norðvesturlkjördæmi**

Það mætti hugsa sér að lögfest sé einhver lágmarksframsærla bænda og þeirra sem vinna í landbúnaði, í ætt við borgaralaun. Við viljum leggja mikla áherslu á nýsköpun.

Við þurfum að auka frelsi þannig að bændur geti gert annað og meira en nú er gert, en samt sem áður fengið styrki til þess. Við sjáum bara hvað er verið að gera utan styrkjakerfis í dag, þar sem bændur eru í berja- og baunarækt, komrækt, rækta hunang og hamp. Alls konar svið nýsköpunar í landbúnaði eru því utan styrkjakerfis. Ef við hugsum okkur að þetta væri allt inni í því kerfi þá væri hægt að sjá mikla framþróun í þessum iðnaði, okkur öllum til heilla.



**Valgarður Lyngdal Jónsson, oddviti Samfylkingarinnar í Norðvesturlkjördæmi**

Við höfum engan áhuga á að draga úr fjárfrelsi til landbúnaðar á Íslandi en teljum tímabært að ráðast í róttæka endurskoðun á landbúnaðarkerfinu í góðu samráði við bændur. Stuðningurinn við landbúnaðinn verður að fagna fjölbreytileikanum á sterkari hátt en nú er. Markmiðið hlýtur að vera að nýta styrki hins opinbera vel, gera það með það fyrir augum að auka frelsi og bæta hag bænda og neytenda, stuðla að nýsköpun og fjölbreytni, til dæmis aukinni grænmetisrækt og umhverfisvænni matvælaframleiðslu.

Ég held að eitt af því sem þarf að gera til að bæta afkomu bænda sé að auka frelsi þeirra og að hverfa frá því að einskorða styrkjakerfið í landbúnaði við tvær framleiðslugreinar. Það er tími til kominn að hugsa það upp á nýtt, skoða hvort væri ástæða til að styrkja fleiri landbúnaðar- og atvinnugreinar sem fólk hefur áhuga á að stunda í sveitum landsins, einfaldlega með því að styðja fólk til búsetu. Bændur hafa margir sýnt mikla hugvitssemi við að fullvinna sjálfir sínar vörur, selja beint frá býli, og við höfum séð hvað skýrar upplýsingar um hreinleika og uppruna vörunnar skipta miklu máli. Það þarf að gera bændum kleift að nýta eigið hugvit til framfara og að þróa eigin framleiðslu.



### Örspurningar til framboðanna

	Flokkur fólksins	Framsókn
Á að gera sömu kröfur til innfluttra og innlendra matvæla?	já	já
Á að setja skýrari kröfur um upprunamerkingar matvæla í mótuneytum og á veitingastöðum?	já	já
Á að færa málefni skógræktar og landgræðslu undir Landbúnaðarráðuneytið?	já	já
Sérð þú fyrir þér sjálfsstætt Landbúnaðarráðuneyti?	já	já
Á að niðurgreiða raforku til garðyrkjubænda?	já	já
Á að vernda íslenska matvælaframleiðslu með tollum á innflutt matvæli?	já	já
Er möguleiki að gera skógrækt á Íslandi hluta af framleiðslu bænda?	já	já
Á að auka stuðning við nýliðun í landbúnaði?	já	já
Á ríkið að koma inn með sérstaka styrki/fjárveitingar vegna skrepa í átt að kolefnishlutleysi í landbúnaði?	já	já





Útiræktunin í Narfaseli er stunduð á fjórðungi úr hektara lands, en stefnan er að tvöfalda það fyrir næsta ár. Hafnarfjall í baksýn.

Myndir / smh

Narfasel er nýtt garðyrkjubýli undir Hafnarfjalli:

# Fundu jarðnæði sem var ekki í boði í Sviss

Á bænum Narfaseli, undir Hafnarfjalli í Borgarfirði, hafa svissnesku hjónin Laurent og Lola Balmer sest að og stunda þar grænmetisræktun úti og inni í gróðurhúsi. Þau fluttust til Íslands snemma á síðasta ári og hafa reist sér íbúðarhúsnæði, geymslu og lítið kornsiló á landinu – auk veglegs 450 fermetra gróðurhúss.

Þau hófu ræktun strax á fyrsta ári á Íslandi, brutu fjórðung úr hektara lands til metnaðarfullrar útiræktunar en ræktuðu sérstök tómatararki, ýmsar tegundir af salati, kúrbít, kryddjurtir, spírur og fleira undir gróðurhúsaplasi.

*Meira jarðnæði í Sviss ekki í boði*

Fyrir átta þau fimm ára farsæl garðyrkjuár að baki í Sviss, en átta þar ekki kost á því jarðnæði sem þau sóttust eftir. Þau fóru því að svipast um eftir hentugum aðstæðum í öðrum löndum til að setjast að og komust að þeirri niðurstöðu að Ísland myndi passa þeim fullkomlega. „Ég er menntaður í hefðbundinni búfræði og sjálfmenntaður í garðyrkju, ég er einnig með tæknifræðimenntun, sem hefur komið að góðum notum hér við húsbyggingar,“ segir Laurent. „Til að fjárhagsáætlun okkar gangi upp þurfum við að gera eins mikið sjálf og við mögulega getum – og ég hef til dæmis að langmestu leyti sjálfur teiknað, hannað og reist þennan húsakost okkar.“

Við vorum með farsælt garðyrkjuyrirtæki í Sviss sem við seldum og svo fengum við hagstætt lán frá einkaaðila í Sviss,“ segir Laurent þegar hann er spurður um hvernig þau hafi fjármagnað þetta ævintýri á Íslandi.

„Fyrsta árið einbeitem við okkur að þeim tegundum sem við höfum náð góðum árangri með í Sviss – og við erum komin með fimm svín sem við ætlum að nota til kjóttframleiðslu. Við fengum þau í mars og vorum



Laurent og Lola Balmer eru svissneskir garðyrkjubændur sem settust að undir Hafnarfjalli á síðasta ári. Hector, yngsti sonur þeirra, er hér með þeim á mynd.

fyrst í stað með þau inni í gróðurhúsinu en hleyptum þeim svo út þegar veður leyfði en við erum með gott landrými fyrir slíkan búskap, því landið er alls um 28 hektarar.“

## Áskorun garðyrkjubænda undir Hafnarfjalli

Laurent jatar að búferlaflutningarnir séu heilmikil áskorun fyrir fjölskylduna og sömuleiðis hafi hann heyrt miklar sögur um að „veðrið undir Hafnarfjalli“ geti verið þolraun fyrir garðyrkjubændur. „Við vitum nú að gróðurhúsið okkar þolir í það minnsta hviður upp á 32 metra á sekúndu, en það er við því að búast að plastið gefi sig ef hér koma mjög miklar hviður. Þá verður að öllum líkindum bara tjón

á plasti, því við smíðina á sjálfri grindinni á gróðurhúsinu var gert ráð fyrir að hún þyldi mikinn vind.

Við leggjum upp úr því að vera ekki með varnarefni í okkar ræktun, hvorki skordýra- eða illgresiseitur. Það kostar auðvitað meiri handavinnu en við teljum að það sé vel þess virði. Við erum með smá hita hér í gróðurhúsinu, en við viljum til dæmis í tómataræktuninni að vöxturinn á aldinunum sé ekki of hraður. Við sækjumst eftir meiri bragðgæðum en almennt er í boði, sem við fáum með vali á tilteknum yrkjum. Við ræktum líka beint í jarðveginum sem ég tel að skipti máli varðandi bragðið.“

Laurent segir að þau hafi fengið mjög góðar móttökur á Íslandi, bæði frá nágrönnunum – sem

hafa lagt hönd á plóginn – og svo streyma viðskiptavinirnir til þeirra um hverja helgi, en þau reka litla sveitaverslun við íbúðarhúsið sitt. „Við erum mjög ánægð með viðtökurnar sem vörurnar okkar hafa fengið. Við sendum líka til sveitunga okkar einu sinni í viku; í Borgarnes á Hvanneyri og á Akranes.“

## Byrjuðu á spíruræktun

Eitt af fyrstu verkunum hér var að byrja ræktun á skjólbeltum. Við settum niður um 4.500 trjáplöntur á síðasta ári. Við hófum svo í febrúar ræktun á spírur – til dæmis ertu- og radísuspírur – og svo bættust tegundir við jafnt og þétt fram á sumar. Það eru veitingastaðir hér



Frá sveitaversluninni í Narfaseli. Mynd / Narfasel

í nágrenni okkar sem kaupa mest af spírurum,“ segir Laurent sem vonast til að geta ræktað innandyra eitthvað fram á vetur. „Svo verðum við auðvitað með talsvert grænmeti úr útiræktuninni í geymslum sem við seljum yfir allt árið, eins og hvítkál, rauðkál, gulrætur og kartöflur,“ bætir hann við.

„Helsta verkefnið fyrir næsta ræktunarár er að tvöfalda útisvæðið og við munum leggja sérstaka áherslu á framboð grænmetis sem er árstíðabundið.“

Þá er líka stefnan að vinna úr uppskerunni okkar og framleiða vörur eins og súrkál og fleira í þeim dúr í litlu framleiðslueldhúsi sem við erum að koma okkur upp,“ segir Laurent að lokum um verkefnið næstu vikur og mánuði. /smh



Flokkur Fólksins

XF

# Eflum byggð

## bætum mannlíf!

**Flokkur Fólksins vill stórefla innviði og bæta grunnþjónustu við landsmenn svo að hér verði betra að búa.**

**Heilbrigðismál:** Öfluga þjónustu í heimabyggð; biðlista burt; nýtum fullbúnaðar skurðstofur!

**Samgöngur:** Flýtum framkvæmdum við vegi og jarðgöng og tvöföldun brúa; örugga nettengingu og farsímatengingu um land allt!

**Sjávarútvegur:** Kvótann aftur heim; frjálsar handfæraveiðar; fullt verð fyrir aðgang að auðlind þjóðarinnar!

**Landbúnaður:** Styðjum við öflugan og fjölbreyttan landbúnað til hagsbóta fyrir bændur og neytendur; tryggjum hreinar íslenskar gæðavörur og fæðuöryggi í landinu!

**Orkumál:** Afhendingaröryggi rafmagns verði aukið, m.a. með raflínunum í jörð; komum á þriggja fasa rafmagn um land allt!

**Mannsæmandi líf skjör:** Hækkum skattleysismörk í 350.000 kr. á mánuði; afnemunum skerðingar á atvinnutekjum eldri borgara, öryrkja og námsmanna!



**Settu X við F – fyrir þína framtíð!**

**Flokkur Fólksins er andvígur**

# frumvarpi um Hálendis

Við hjá Flokki fólksins styðjum ekki takmarkanir á ferðafrelsi almennings innanlands til að njóta eigin náttúru. Hálendið er unaðsreitur sem má ekki stofnanavæða í formi þjóðgarðs með tilheyrandi ráðherraræði á kostnað almennaréttar og almannahagsmuna. Við treystum heimamönnum í nærliggjandi sveitarfélögum vel til að halda utan um hálendismálin.

Það hafa ekki allir efni á utanlandsferðum og ekki síst þess vegna er gríðarlega mikilvægt að almenningur hafi greiðan aðgang að þessari endurnærandi paradís hálendisins án gjaldtöku. Íslendingar hafa notið hennar lengi, til dæmis innan vébanda útivistarfélaga, og almennt gengið vel um. Við treystum þessu fólki til að njóta hálendisins, virða það áfram og vernda í senn.



**Flokkur Fólksins**



# Þjóðgarð



## Aðför að lýðræði

Römm forsjarhyggja, boð og bönn einkenna frumvarp VG um Hálendis-þjóðgarð. Í þeim skilningi má halda því fram að frumvarpið vegi að lýðræði í landinu. Frumvarpið felur í sér að yfir 30% af Íslandi eru hrifsuð af kjörnum sveitarstjórnafulltrúum og færð í hendur forstjóra þjóðgarðsins sem heyrir beint undir ráðherra, með tilheyrandi geðþóttaákvörðunum.

Vegna þessara stóru galla og margra fleiri erum við hjá Flokki fólksins andvíg frumvarpi VG um Hálendisþjóðgarð.

**FÓLKIÐ FYRST – SVO ALLT HITT**

**XF**

Skýrslu skilað til sjávarútvegs- og landbúnaðarráðherra um tækifærin í orkutengdri matvælaframleiðslu:

# Tækifærin fjölmörg á sviðum yl- og kornræktar

Á vegum Orkídeu, sem er samstarfsverkefni um nýsköpun í matvælaframleiðslu á Suðurlandi, var gefin út áfangaskýrsla í sumar um tækifæri Íslands í orkutengdri matvælaframleiðslu að beiðni sjávarútvegs- og landbúnaðarráðherra.

Í skýrslunni kemur fram að tækifæri eru á ýmsum sviðum; meðal annars yl-rækt, próteframleiðsla, kornrækt, frumræktun, eldi sjávar- og vatnadýra – auk möguleika í matvælavinnslu.

Orkídea samstarfsverkefni var komið á fót síðla árs 2020. Verkefnið er í eigu Landvirkjunar, Samtaka sunnlenskra sveitarfélaga og Landbúnaðarháskóla Íslands. Auk þess styrkti sjávarútvegs- og landbúnaðarráðuneytið stofnun verkefnisins með framlagi árið 2020.

## Útflutningur á hágæðamatvælum

Höfundar skýrslunnar eru þau Sveinn Aðalsteinsson, framkvæmdastjóri Orkídeu og Helga Gunnlaugsdóttir, rannsókn- og þróunarstjóri Orkídeu.

Varðandi yl-ræktina segir Sveinn að ódýr raforka sé frumskilyrði yl-ræktar til útflutnings en sömuleiðis styðji jarðhiti við hágvæmni yl-ræktar á Íslandi.

„Útflutningur á hágæðamatvælum sem ætlaðar eru vel borgandi sessmörkuðum [e. niche markets] er fýsilegur kostur. Þá má einnig nefna að breytingar sem fela í sér styttingu á flutningstíma gefa aukna



Sveinn Aðalsteinsson, framkvæmdastjóri Orkídeu og Helga Gunnlaugsdóttir, rannsókn- og þróunarstjóri Orkídeu.

möguleika á útflutningi matvæla“ segir Sveinn. „Svo má einnig nefna nýja próteingjafa.“ bætir Helga við. „Við teljum líklegt að markaður fyrir fódurprótein framleitt á sjálfbæran hátt, til dæmis vegna fiskeldis, aukist mikið á næstu árum, bæði héraðs og erlendis. Sömuleiðis mun slík próteframleiðsla verða nýtt til manneldis í auknum mæli, til dæmis með framleiðslu á smápörungum og skordýrum. Slík fódur- og matvælaframleiðsla hentar vel í grænum iðngörðum.“

## Tækifæri í hefðbundinni kornrækt og erfðabreyttri

Helga segir enn fremur að í skýrslunni sé lögð áhersla á aukna

kornrækt, til fódurs og manneldis. „Kornrækt til manneldis er mjög takmörkuð héraðs en tækifærin eru augljóslega til staðar. Íslensk kornrækt notar nánast engin varnarefni sem gefur aukna möguleika á útflutningi á sessmarkaði. Það er hins vegar skortur á miðlægi kornvinnslu; til dæmis þurrkun og mölun sem háir þróun í greininni.

Framboð á hagstæðum lánnum og aukin fyrirgæiðsla opinberra aðila myndi auðvelda innviðaupbyggingu á sviðinu.

Þá felur ræktun erfðabreyttra korntegunda í sér mikla möguleika fyrir íslenska kornrækt, til að framleiða sérhæfð prótein til dæmis fyrir lyfjageirann, matvælaframleiðslu og fæðubótarefni.“



## Möguleikar í fiskeldi á landi

„Enn eru miklir möguleikar í fiskeldi því auk sjókvíaldis er mikill áhugi á að auka landeldi meðal fiskeldisfyrirtækja. Landeldi býður upp á stýrðar aðstæður, stöðuga framleiðslu, minni sjúkdómahættu og minni umhverfisáhrif. Landeldi er hins vegar orkukræft og krefst aðgengis að raforku á hagstæðu verði. Landeldi nýtur líka góðs af fjölbreyttum auðlindastráumum grænna iðngarða,“ segir Sveinn.

„Við megum heldur ekki gleyma því að ein af hindrunum fyrir útflutningi á matvælum frá Íslandi er að flutningstími ferskvöru á erlenda markaði takmarkast af geymsluþoli. Matvælavinnsla sem eykur

geymsluþol og dregur úr þyngd býður upp á aukna útflutningsmöguleika auk þess sem flutningur verður ódýrari. Til dæmis má með frostþurrkun varðveita bragðgæði og næringargildi matvæla. Frostþurrkun er orkufrek vinnsluáferð en gæti verið miðlæg í ákveðnum landslutum og þá nálægt tengipunktum raforku og/eða jarðgufu og útflutningsgáttum.“

## Hagstætt verð og aðgengi að raforku

Sveinn segir að það gefi auga leið að orkutengd matvælaframleiðsla sé háð aðgengi og hagstæðu verði á raforku. „Stór hluti rafmagnsverðs í dreifbýli er vegna flutnings og dreifingar. Til að ná niður þessum kostnaði er lagt til að stjórnvöld fari í ítarlega kortlagningu og ákvörðun á bestu staðsetningu tengipunkta háspennu raforku í dreifbýli og ýti þannig undir stofnun grænna iðngarða eða klasa sem nýta orku og auðlindir á hágvæman hátt. Þessir tengipunktar eru til og þá þurfum við að styrkja með betri innviðum. Annars staðar eru aðrar kjöraðstæður til dæmis ódýrt land, heitt og kalt vatn og aðgengi að útflutningsgáttum en tengipunkta vantar til dæmis á Suðurlandi. Að okkar mati er þetta mikilvægasta verkefni stjórnvalda núna og forsenda þeirra tækifæra sem við teljum upp í skýrslunni.“

Skýrsluna má nálgast á vef Orkídeu, orkidea.is. /smh

Gefa almenningi innsýn í starfsemi fiskeldis á landsbyggðinni:

# Fyrsta fræðslumiðstöð landsins um fiskeldi hefur verið opnuð í 101 Reykjavík

Lax-Inn er ný fræðslumiðstöð fiskeldis á Grandagarði í Reykjavík, sem var opnuð formlega 10. september. Þar er nú hægt að kynna sér starfsemi fiskeldis með beintengingu myndavéla bæði í land- og sjóeldi á landsbyggðinni ásamt ýmsu öðru fræðsluefni um þessa atvinnugrein.

Það er Sigurður Pétursson, sem er stofnandi og eigandi nýja fræðslusetursins, en þetta mun vera fyrsta fræðslusetrið um fiskeldi á Íslandi sem kynnir framleiðslu, tækni og afurðir úr íslensku laxfiskaeldi.

## Frá hrogni til fisks á disk

„Við leggjum áherslu á fræðslu um hvernig fiskeldi við íslenskar aðstæður fer fram, frá hrogni til fisks og alla leið á disk neytenda. Heildarferli framleiðslunnar er lýst, til dæmis hvernig jarðvarmi og græn raforka eru nýttar og hagstæðar umhverfisaðstæður í landeldi einnig með gegnumstreymi og hringrásarkerfi. Frætt er um áframeldi í sjó, en það er gert við köldustu aðstæður sem þekkjast í laxfiskaeldi í heiminum. Öllu framleiðsluferlinu eru gerð ítarleg skil, hvað einkennir gæði afurða og umhverfisáhrif framleiðslunnar rakin. Áhersla er lögð á kynningu á



Sigurður Pétursson, stofnandi Lax-Inn og Katrín Unnur Ólafsdóttir, verkefnisstjóri Lax-Inn. Katrín segir nýju fræðslumiðstöðina hafa fengið mjög góð og jákvæð viðbrögð. Mynd / Aðsenn

eldistækni íslenskra fyrirtækja sem eru mjög framarlega á heimsvísu í tæknilausnum bæði í eldi og framleiðslu,“ segir Sigurður.

## Fremstir í bleikjueldi og laxeldi á landi í heiminum

„Íslendingar eru í dag fremstir í

bleikjueldi og laxeldi á landi í heiminum en saga þess er löng hér á landi. Elstu rituðu heimildir um fiskeldi við land ná aftur til landnámsaldar þegar laxfiskar voru fluttir úr ám í tjarnir til þess að eiga mat allt árið. Hvergi á heimsvísu er stundað jafn mikið eldi Atlantshafslaxaseiða í tengslum við seiðasleppingar í ár.

Bleikjueldið er það stærsta á heimsvísu og er mesta framleiðsla á lax í landeldi hér á landi. Þá hefur hlutfallslegur vöxtur sjóeldis á laxi verið mestur við Íslandsstrendur á síðustu árum. Í fyrra varð lax næststærsta útflutningstegund sjávarafurða á eftir þorski. Íslensk tækniyrirtæki hafa náð mjög langt á heimsvísu í tækni-

tengdu eldi eins og Vaka ehf., sem og vinnslu eldisafurða, og nægir þar að nefna Marel, Völlu og Skaginn 3X,“ segir Sigurður.

## Tengsl við atvinnugreinina

Sigurður hefur víðtæka menntun og reynslu úr land- og sjóeldi laxfiska (bleikju, silung og laxi) og komið að ýmsum nýsköpunarverkefnum á sviði laxaræktunar. Lax-Inn er í samstarfi við fjölmarga aðila sem munu kynna starfsemi sína í þessu nýja fræðslu- og nýsköpunarsetri. Verkefnisstjóri Lax-Inn er Katrín Unnur Ólafsdóttir, véla- og iðnaðarverkfræðingur.

## Fræðslumiðstöð fiskeldis

„Tilgangur fræðslumiðstöðvarinnar er að „opna“ glugga að starfsemi fiskeldis hér á landi, uppfæra og vekja áhuga almennings á sjálfbærri matvælaframleiðslu atvinnugreinarinnar. Enn fremur er markmiðið að miðla þekkingu um stöðu og framþróun í tækni eldisferilsins og gera upplýsingar um umhverfisþætti aðgengilega. Að lokum er markmiðið að gera tækifærin sem byggja á mikilli tækniþróun og nýsköpun sýnileg,“ segir Katrín Unnur. Allar nánari upplýsingar um nýju fræðslumiðstöðina er að finna á heimasíðunni www.lax-inn.is. /MHH

LÍF &amp; STARF



Íbúar Bakkafjarðar komu saman til fundar á dögunum og fóru yfir stöðu verkefnisins „Betri Bakkafjörður“, sem staðið hefur yfir undanfarin misseri. Fundurinn var vel heppnaður og fjölmennur.

## Betri Bakkafjörður

– Fræðslu og umhverfismál í brennidepli

Íbúar Bakkafjarðar komu saman til fundar á dögunum og ræddu málefni byggðarlagsins. Fundarefni var staða verkefnisins „Betri Bakkafjörður“, sem staðið hefur yfir undanfarin misseri. Fundurinn var vel heppnaður og fjölmennur.

Gunnar Már Gunnarsson, verkefnisstjóri Betri Bakkafjarðar, fór yfir málin, það sem þegar hefur verið gert og þau verkefni sem eru í höfn hjá verkefnisstjórn. Ýmis verkefni eru í vinnslu, s.s. verkefni sem ber heitið Tanginn og fleiri sem hafa fengið styrki, en alls hafa 23 verkefni fengið styrki og er um að ræða fjölbreytt verkefni sem styrkja eiga byggð á Bakkafirði.

Þá kynnti Kristján Þ. Halldórsson tilurð samfélagsáttmála sem lagður hefur verið fram á milli íbúa við Bakkaflóa, Langanesbyggðar og ríkisins vegna byggðar við Bakkaflóa. Sáttmálinn er í samræmi við skýrslu nefndar fulltrúa fimm ráðherra um málefni Bakkaflóa,

sveitarstjórnar Langanesbyggðar og ráðherra sveitarstjórnarmála.

*Ekki urðað nema út þennan áratug*

Jónas Egilsson, sveitarstjóri í Langanesbyggð, fór einnig yfir sáttmálan en tillaga um hann kom fram á árinu 2017 eftir gagnrýni íbúa sem komið var á framfæri við sveitarstjórn. Hún tók við verkefninu og tengdi saman þá sem taka þátt í því.

Nefndi Jónas sérstaklega tvö mál í sáttmálanum, fræðslumál og framtíð þeirra á Bakkafirði og umhverfismál. Í þeim málaflokki má nefna að gera má ráð fyrir að urðun á Bakkafirði verði ekki haldið úti nema út þennan áratug og ljóst að grípa þarf til úrræða í tíma. Ýmsar lausnir eru í skoðun, m.a. meiri flokkun. Vinnu við sáttmálan er ekki lokið, frekari umræður við íbúa eru eftir og þeirra stofnana sem koma að gerð hans. /MPÞ



Veðrið hefur leikið við heimamenn í Norðurþingi í sumar.

Norðurþing:

## Góð aðsókn í sundlaugar

Aðsókn hefur verið einkar góð í sundlaugar Norðurþings í sumar.

Veðrið hefur leikið við heimamenn og fjöldann allan af íslenskum og erlendum ferðamönnum sem sótt hafa svæðið, en þeir voru sérlega duglegir að nýta sér sundlaugar á góðviðrísdegum.

Þrjár sundlaugar er í Norðurþingi, á Húsavík, Raufarhöfn og í Lundi. Í Lundi komu yfir 3.000 gestir og á Húsavík komu 11.454 gestir, sem er met frá upphafi talninga.

Í sundlauginni á Raufarhöfn var gestafjöldi á pari við síðasta sumar. /MPÞ

**Bændablaðið**  
Kemur næst út  
**7. október**

**Umhverfisvernd  
þolir enga  
bið**

Umhverfivaktin við Hvalfjörð

**GÓÐ SAMSKIPTI  
SKIPTA ÖLLU!**

MOTOROLA TALSTÖÐVAR Í ÖLLUM  
STÆRDUM OG GERÐUM.

...VIÐ MÆLUM MEÐ ÞVÍ **BESTA**

DALVEGI 10-14 | KÓPAVOGI | SÍMI 510 5100 | ISMAR.IS

**ÍSMAR**

**Jakkar og útivistarbuxur fyrir haustið**

Deerhunter Deerhunter

Rogaland Softshell fóðraður jakki með vatnshrindandi skel. **Kr. 12.900**

Moor Padded fóðraður hlýr jakki. **Kr. 13.900**

Deerhunter Strike göngubuxur – karla og kvennasnið. **Kr. 13.900**

**Vesturröst**

Sérverslun veiðimanna - Laugaveg 178 - sími: 551 6770 - www.vesturröst.is

María Hjálmarsdóttir, verkefnastjóri í markaðsmálum hjá Austurbrú:

# Sumarið 2021 á Austurlandi fer örugglega í sögubækurnar

Margrét Þóra Þórsdóttir  
mth@bondi.is



„Það er óhætt að fullyrða að þetta sé ein mesta törn sem við höfum upplifað í ferðaþjónustunni á Austurlandi síðustu 20 árin eða svo. Sumarið 2021 á Austurlandi fer örugglega í sögubækurnar,“ segir María Hjálmarsdóttir, verkefnastjóri í markaðsmálum hjá Austurbrú.

Sumarið var einkar líflegt og mikill fjöldi fólks á ferðinni. Einstök veðurblíða vikum saman dró ferðalanga austur en þar er líka margt að sjá og skoða. Markaðsátakinu Fimm ferðaleiðir var hleypt af stokkunum í byrjun sumars og gaf góða raun.

„Þrátt fyrir kuldakast í upphafi sumars, þar sem einna helst leit út fyrir að ekkert yrði af sumri hér á Austurlandi, er það okkar tilfinning að ferðatiðin hafi farið fyrir af stað en t.d. í fyrrasumar. Íslendingar voru komnir á kreik fyrir en vant er og erlendir ferðamenn fóru strax í byrjun sumars að láta sjá sig á ný. Einmuna veðurblíða tók við eftir kuldakastið og stóð yfir í allt sumar, með sannkallaðri Spánarstemningu, þannig að fyrir sólþyrsta landsmenn var Austurland hinn fullkomni áfangastaður í sumar. Margir sem komu í fyrra komu aftur í sumar og eins voru Austfirðingar sjálfir duglegir að ferðast innan landshlutans,“ segir María.

## Fjölða- og tekjumet slegin

Hún segir að þeir sem stundi ferðaþjónustu í fjórðungnum kvarti edlilega ekki þegar boðið er upp á hitaþylgiú nánast upp á hvern dag. Sem dæmi hafi öll fjölða- og tekjumet verið slegin hjá baðstaðnum vinsæla Vök Baths. Á tímabilinu frá því seinni hlutann í júní og fram í ágúst hafi öll tjaldsvæði verið full fyrir austan.

„Veður hefur mikið að segja en það er líka fólk á ferðinni til að skoða fjölmarga og fallega staði í náttúrunni og það kemur hvernig sem viðrar,“ segir María. Hún bætir við að vissulega hafi þetta verið mikil vinnutörn fyrir þá sem stunda ferðaþjónustu, yfir vofði óvissa varðandi heimsfaraldurinn og hvert hann myndi leiða. Af þeim völdum var staðan sú að mörgum gekk ekki



Sólsetur í Vopnafirði.

Mynd / Jessica Auer



María Hjálmarsdóttir, verkefnastjóri í markaðsmálum hjá Austurbrú.

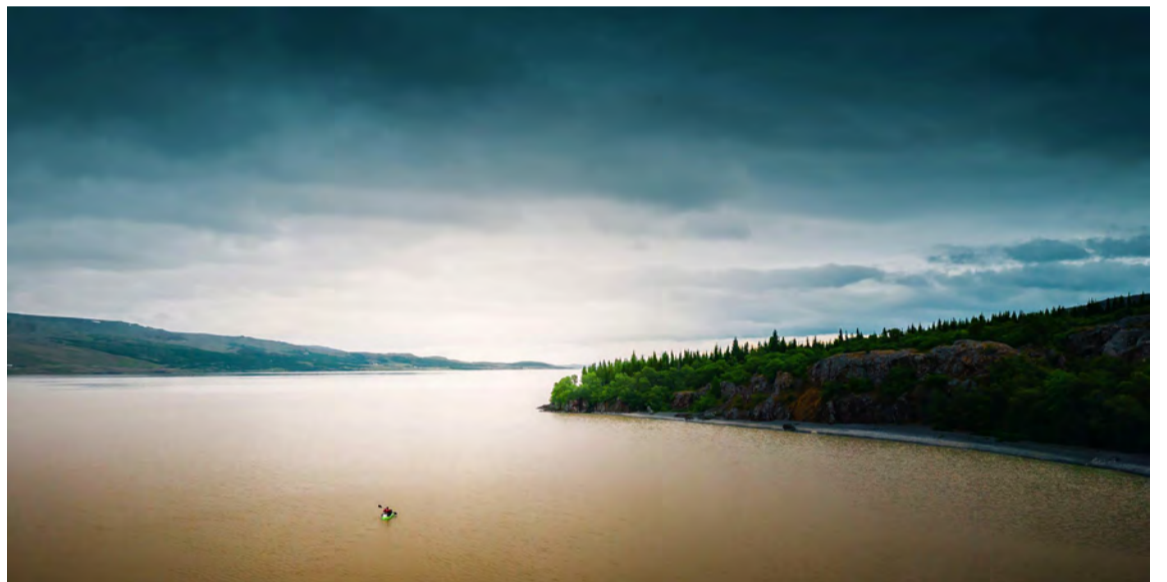

Kajak á Lagarfljóti.

Mynd / Þráinn Kolbeinsson

nægilega vel að ráða inn starfsfólk og eigendur því oft að sinna öllum störfum.

## Komum stöðunum og kennileitunum betur á kortið

Í sumar var hleypt af stokkunum markaðsátaki þar sem kynntar voru fimm ferðaleiðir á Austurlandi og var markmiðið að gefa ferðamönnum, íslenskum jafnt sem erlendum, góðar hugmyndir að lengri eða styttri ferðum og dægurvölum í landshlutanum. Leiðirnar eru Fljótsdalshringurinn, Við ysta haf, Flakkað um firði, Austurströndin og Um öræfi og dali, fjölbreyttar leiðir þar sem er að finna eitthvað við allra hæfi.

„Við höfum stundum verið að berjast við það að Austurland sé

frekar viðkomustaður en áfangastaður í augum ferðamanna á leiðinni milli Jökulsárlóns og Mývatns. Þessar ferðaleiðir sem við kynntum í sumar eru viðbragð við því og við fengum mjög góð viðbrögð, ferðaleiðakortid okkar var mjög vinsælt og margir greinilega sem nýttu sér að fara þessar leiðir,“ segir María en helstu og þekktustu náttúruperlur Austurlands hafi mikið verið heim sóttar og eins hafi fólk verið tilbúið að kanna nýja staði.

„Þetta er stór landshluti og margir spennandi staðir fyrir ferðamenn að skoða, hvort heldur þeir eru Íslendingar eða útlendingar. Með því að bjóða upp á þessar ferðaleiðir var ætlunin að koma stöðunum og kennileitunum betur á kortið, einfalda ferðalöngum sem leið eiga um landshlutann að finna þá og upplifa.“



Vitinn í Neskaupstað.

Mynd / Jessica Auer

## Fjölbreyttar gönguleiðir

María segir að haustið líti ágætlega út líka og hafi komið mörgum í ferðaþjónustunni á óvart, einkum í ljósi þeirra samkomutakmarkana sem settar voru í kjölfar fjórðu bylgju faraldursins síðla sumars.

„Það virðist sem bókanir séu finar fram eftir hausti og við höfum einnig heyrt af auknum áhuga á Austurlandi fyrir svokallaðar hvataferðir og hópeflisferðir af öllu tagi,“ segir hún. Bætur við að haustin séu að margra mati fallegasti árstíminn og veður hafi verið milt fram eftir undanfarin ár. Austurland sé kjörinn áfangastaður fyrir fólk sem vill prófa gönguleiðir af ýmsu tagi, en slíkar skipta tugum ef ekki hundruðum í fjórðungnum.

„Austurland hefur undanfarin ár verið að hasla sér völl sem eitt vinsælasta göngusvæði landsins, þar sem finna má gönguleiðir við allra hæfi, langar, stuttar, léttar og erfiðar, allt eftir því hvað hentar hverjum og einum.“

## Áfangastaður allt árið

María nefnir líka matarauð Austurlands, sem sé ríkulegur og veitingastaðir hafi verið duglegir að nýta sér þá fjölbreyttu framleiðslu sem finna má í landshlutanum í sína matargerð. Þar má nefna hreindýr, sem er einkennandi fyrir landshlutann, lamb, fisk og villibráð. Náttúran gefi líka ríkulega af sér, berjaspetta hafi til að mynda verið með ólíkindum mikil í haust og vitað að margir hafi nýtt sér það.

„Þegar liður á veturinn opnast möguleikar á útivist í tengslum við skíðamennsku, en við bjóðum upp á tvö frábær skíðasvæði. Einnig eru hjá okkur menningar-tengdir viðburðir sem draga að sér ferðafólk.“

„Það vantar því alls ekki afþreyingu á svæðið og Austurland hefur alla burði til að vaxa og dafna sem áfangastaður allt árið um kring,“ segir María.



Á góðri stund í Vallanesi.

Mynd / Gunnar Freyr Gunnarsson



Erlendir nemendur í Gró Sjárarútvægsskóla. Eftir vel heppnaðan dag var gengið að hrauninu í Náthaga á Reykjanesi. Myndir / Hafrannsóknastofnun

## Nemendur frá 17 löndum í Sjárarútvægsskólanum

„Gró Sjárarútvægsskóli“, sem starfar undir hatti UNESCO, hefur fengið nema að nýju eftir árs hlé vegna Covid-19. Þetta er stærsti hópur sem komið hefur á vegum skólans og eru nemarnir víðs vegar að og koma frá 17 löndum, segir í tilkynningu frá Hafrannsóknastofnun.

Þriðjudaginn 14. september var hefðbundinn dagur brotinn upp og farin vettvangsferð í Tilraunaeldisstöðina að Stað við Grindavík þar sem starfsmenn stöðvarinnar, þeir Matthías, Agnar og Tómas, tóku á móti hópnum og kynntu fyrir honum starfsemi. Stöðin vakti mikinn áhuga og útskýrðu starfsmennirnir hin ýmsu verkefni sem þar eru unnin. Fólkið var mjög áhugasamt og spurði mikið út í starfsemi. Auk starfsmanna Sjárarútvægsskólans, þeirra Stefáns,



Haraldur Einarsson að fræða nemendur um veiðarfæri.

Agnesar og Zaw, var Haraldur Einarsson veiðarfærasérfræðingur með í för og leiddi fólk í allan sannleika um ólík veiðarfæri og virkni þeirra við netaverkstæðið í Grindavík. Saltfiskestrið í Grindavík var einnig skoðað og farið lauslega yfir sögu og þróun fiskveiða á Íslandi. Að lokum var gengið að hrauninu í Náthaga á Reykjanesi.

/MHH

## Umhverfisátak í Borgarbyggð

Borgarbyggð er í heilmiklu umhverfisátaki í haust með aðstoð endurvinnslufyrirtækisins Hringrásar, sem aðstoðar við hreinsunarátakið í dreifbýli með því að útvega gáma undir brotajárn, íbúum að kostnaðarlausu.

Efni sem heimilt er að setja í gáma er bílflök og annað almennt brotajárn, ryðfrítt stál og ál, rafgeymar, rafmót-

orar og hjólbarðar. Almennt er gert ráð fyrir að ekki líði nema einn dagur frá því að komið er með gám og þar til hann er fjarlægður. Borgarbyggð tekur við beiðnum um þjónustu á heimasíðunni [www.borgarbyggd.is](http://www.borgarbyggd.is), í síma 433 7100 eða á póstfangið [borgarbyggd@borgarbyggd.is](mailto:borgarbyggd@borgarbyggd.is). Frestur til að senda pöntun er til 15. október 2021.

/MHH

## Fallið frá því að fækka flugferðum til og frá Vopnafirði

Vegagerðin lagði nýverið til breytingu á flugi til Vopnafjarðar og Þórshafnar þar sem fækka átti flugferðum úr fimm í þrjár á viku.

Sveitarstjórnir Langanesbyggðar og Vopnafjarðarhepps mótmæltu þessari fyrirhuguðu breytingu harðlega og nú hefur svo farið

að Vegagerðin hefur fallið frá breytingunni.

Fyrir liggur minnisblað frá Vegagerðinni um breytingar á flugi til og frá Vopnafirði og Þórshöfn vegna fyrirhugaðs útboðs á flugleiðinni Akureyri-Vopnafjörður-Þórshöfn-Akureyri, sem gert verður í haust.

/MPÞ

## Nýtt hjúkrunarheimili í Vík

Nýlega undirrituðu Svandís Svavarsdóttir heilbrigðisráðherra og Einar Freyr Elínarson, oddviti Mýrdalshrepps, viljayfirlýsingu um byggingu nýs hjúkrunarheimilis á Ránarbraut 3 í Vík.

Nýja heimilið mun leysa af hólmi þau 15 hjúkrunarrými, sem eru á

Hjallatúni og ef vel tekst til gætu framkvæmdir hafist á árinu 2023. „Nú riður á að íbúar sýni samstöðu um verkefnið og fylgi því þétt eftir svo við getum loksins flutt starfsemi í glæsilegt nýtt hjúkrunarheimili sem við getum öll verið stolt af,“ segir Einar Freyr.

/MHH



## Styrkir til rannsóknar- og þróunarverkefna búgreina

Atvinnuvega- og nýsköpunarráðuneytið auglýsir eftir umsóknum um styrki til rannsóknar- og þróunarverkefna í garðyrkju, samkvæmt VIII. kafla reglugerðar nr. 1273/2020 um stuðning við garðyrkju- og þróunarverkefna í sauðfjár- og nautgriparækt, samkvæmt VIII. kafla reglugerðar nr. 430/2021 um almennan stuðning í landbúnaði.

Fjármunum til þróunarverkefna er ætlað að styðja við kennslu, rannsóknir, leiðbeiningar og þróun í greinunum svo sem ráðgjafar-, kynningar-, rannsóknar- eða tilraunaverkefni sem og, vöruþróunar- og endurmenntunarverkefni. Fagræð hverrar búgreinar veitir umsögn um allar umsóknir sem berast í þróunarsjóð hennar.

Umsókn skal skila rafrænt á [minum síðum](mailto:minum.sidum) (eyðublaðavef) Stjórnarráðsins. **Sérstök umsókn** er fyrir hverja búgrein þ.e. garðyrkju, nautgriparækt og sauðfjárrækt og umsækjendur eru beðnir að gæta að því.

### Umsóknarfrestur er til og með 1. október 2021.

Nánari upplýsingar veitir starfsfólk skrifstofu landbúnaðarmála í atvinnuvega- og nýsköpunarráðuneytinu. Senda má fyrirspurnir á tölvupóstfang [anr@anr.is](mailto:anr@anr.is)

Stjórnarráð Íslands

Atvinnuvega- og nýsköpunarráðuneytið

**Bændablaðið** Smáauglýsingar  
56-30-300

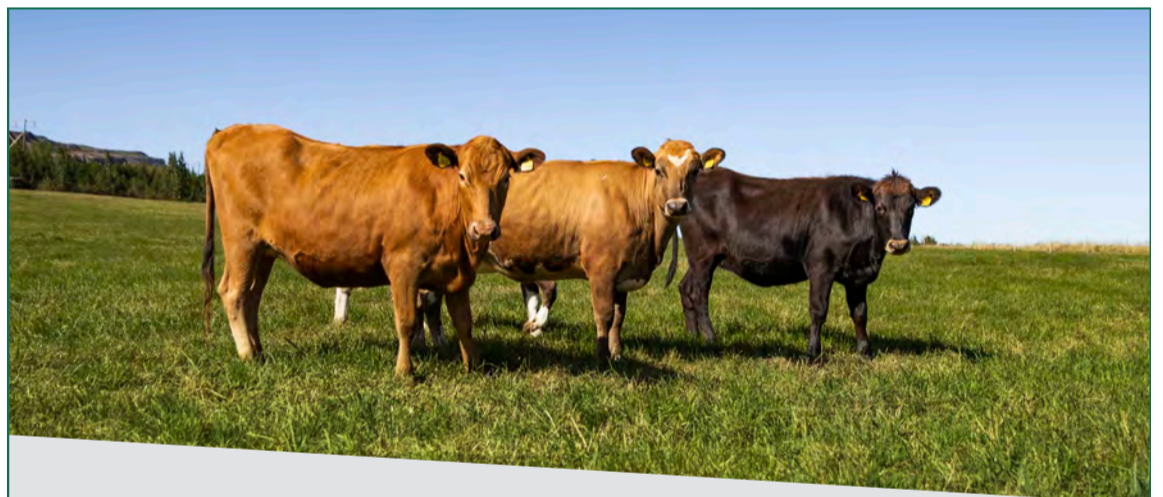

## ÞJÓNUSTUMAÐUR

Bústólpi óskar eftir að ráða öflugan aðila í þjónustudeild DeLaval með

starfsstöð á Akureyri. Við leitum að starfsmanni sem hefur brennandi áhuga á að veita góða þjónustu, er lausnamiðaður, úrræðagóður og hefur áhuga á tækni. Vinna starfsmannsins fer að mestu fram á sveitabæjum og fylgja starfinu því nokkur ferðalög um landið.

### Hæfniskröfur

- Þjónustulund
- Jákvæðni og hæfni í samskiptum
- Frumkvæði og sjálfstæði í vinnubrögðum
- Þekking á landbúnaði er kostur
- Lönmennkun eða reynsla af sambærilegu starfi er kostur
- Bílpróf er skilyrði

### Helstu verkefni og ábyrgð

Þjónusta við DeLaval mjaltþjóna ásamt öðrum DeLaval tæknibúnaði og þátttöku í uppsetningum mjaltþjóna. Starfið er því afar fjölbreytt og spennandi og býður upp á góða möguleika á að vaxa í starfi í ört stækkandi deild.

Umsóknarfrestur er til og með 10. október 2021.

Umsókn þarf að fylgja ítarleg starfsferilskrá og kynningarbréf þar sem gerð er grein fyrir ástæðu umsóknar og rökstuðningur fyrir hæfni umsækjanda. **Sækja skal um á [www.mognum.is](http://www.mognum.is)**. Nánari upplýsingar veitir **Sigríður Ólafsdóttir**; [sigga@mognum.is](mailto:sigga@mognum.is).



**Bústólpi**

HJARTÁÐ Í  
ÍSLENSKUM LANDBÚNAÐI

Bústólpi starfrækir fóðurverksmiðju á Oddeyrartanga á Akureyri ásamt því að reka verzlun með vörur sem tengjast landbúnaði. Bústólpi er þjónustuaðili DeLaval á Íslandi. Hjá Bústólpa starfa 24 manns. Bústólpi hefur verið valið framúrskarandi fyrirtæki 11 ár í röð af Creditinfo.



LÍF &amp; STARF

Húnavatnshreppur:

# Kanna hug íbúa til sameiningar við Blönduós

Sveitarstjórn Húnavatnshrepps hefur ákveðið að kanna hug íbúa sveitarfélagsins til þess hvort hefja skuli sameiningarviðræður við Blönduós.

Hafi íbúar áhuga á að sameiningarviðræður fari fram, er stefnt að því að íbúar beggja sveitarfélaga kjósi um sameiningu þeirra í byrjun árs 2022 með það fyrir augum að kosið yrði til nýrrar sveitarstjórnar í maí 2022.

Frá þessu er greint á heimasíðu Húnavatnshrepps og þess getið að áður en til kæmi færi fram almenn kynning. Íbúar geta sent sveitarstjórn spurningar sem verður svarað á vefsíðu sveitarfélagsins.

Kosið verður á kjörstað alþingis kosninga að Húnavöllum frá kl. 11 til 19 á laugardag, 25. sept-

NORÐURLAND VESTRA  
Húnavatnshreppur



ember. Kosið verður utankjörfundar á afgreiðslutíma skrifstofu sveitarfélagsins og þeir sem eru á sjúkrastofnun geta óskað eftir þátttöku með því að senda beiðni. /MPÞ

# Jón garðyrkjustjóri í Múlaþingi

Jón Kristófer Arnarson hefur verið ráðinn garðyrkjustjóri Múlaþings. Hann er Austfirðingur að góðu kunnur, bjó og starfaði í fjórðungnum um árabil.

Jón hefur síðustu 14 ár starfað við Garðyrkjuskóla Landbúnaðarháskóla Íslands sem kennari, verkefnastjóri og brautarstjóri. Áður var hann m.a. framkvæmdastjóri Skógræktarfélag Eyfirðinga, framkvæmdastjóri Barra á Egilsstöðum, forstöðumaður Ræktunarstöðvar Reykjavíkurborgar ásamt ýmsum öðrum störfum tengdum garðyrkju. /MPÞ



Jón Kristófer Arnarson.

Blönduós:

# Stækkun hafin á gagnaveri

Framkvæmdir við stækkun gagnavers Etitx Everywhere Borealis á Blönduósi eru hafnar. Um er að ræða byggingu á nýju húsi sem hannað er til að hýsa fjölbreyttar þarfir viðskiptavina gagnaversins á öruggan og umhverfisvænan máta. Munu snjallnetslausnir verða nýttar til að tryggja rekstraröryggi og auka nýtni orkuflutnings.

Gert er ráð fyrir að framkvæmdum við stækkun verði lokið í árslok. Áætlanir félagsins gera ráð fyrir frekari stækkun á komandi árum að því er fram kemur í frétt á vef Húna. Þar segir einnig að gagnaverið

á Blönduósi sé eina stóra gagnaverið sem rekið er utan suðvesturhorns landsins.

Þar er haft eftir Birni Brynjólfs-syni, framkvæmdastjóra félagsins, að það hafi bjargfasta trú á að Blönduós sé einstakt svæði til uppbyggingar á gagnaversþjónustu. Samspil nágrennis og landfræðilegra þátta við Blönduvirkjun, ásamt framsýni og stefnu sveitarfélagsins, gerir svæðið eitt það besta sem völ er á fyrir slíka uppbyggingu að sögn Björns. Hann bætir við að Ísland sé góður staður fyrir þá sem leiti að öruggum og umhverfisvænum gagnaverslausnum. /MPÞ



Tvær nýjar flokkunarstöðvar hafa verið settar upp á Höfn í Hornafirði.

Höfn í Hornafirði:

# Nýjar flokkunarstöðvar

Í sumar var komið upp tveim flokkunarstöðvum á Höfn í Hornafirði, við Miðbæ og á Óslandshæð.

Stöðvarnar eru hugsáðar fyrir ferðamenn og aðra vegfarendur sem eiga leið hjá. Bóðið er upp á losun á óflokkuðu sorpi, endur-

vinnanlegu plasti, pappír, papp og málmum og skilgjaldskyldum dósnum og flöskum. Á vefsíðu sveitarfélagsins kemur fram að þess sé vænst að vel verði tekið á móti þessari viðbót við sorpþjónustuna á Höfn, fólk flokki rétt og að vel verði gengið um. /MPÞ

**ALK 150**  
ÞETTA SEM VIRKAR og er einstaklega gott á verkstæði, í hesthúsið, fjárhúsið og fjósið. Umhverfisvænt sterkt alkaliskt hreinsiefni fyrir erfið óhreini. Alhliða hreinsiefni fyrir gólf, vegg, áhöld, vélar og fl. Virkar sérstaklega vel á fitu og sót.  
Verð 5L, 3.590 kr  
20L, 10.208 kr

✓ HREINSIEFNI - Íslensk  
✓ SANDBLÁSTURSSANDUR  
✓ SANDBLÁSTURSKASSAR  
✓ SANDBLÁSTURSKÚTAR  
✓ SANDBLÁSTURBYSSUR  
✓ KERAMIKSPÍSSAR  
✓ ÞVOTTAKÖR  
✓ ULTRASONIC CLEANER  
✓ O.m.fl.

**JAKÓ**  
vélar og efnavörur sf.  
Auðbrekku 23, Kópavogi  
s. 564 1819, www.jako.is

ÖLL VERÐ ERU MEÐ VSK  
ÍSLENSK FRAMLEIÐSLA  
SÍÐAN 1985

SENDUM FRÍTT UM ALLT LAND MEÐ FLYTJANDA

Ultrasonic Cleaner  
Nokkrar stærðir  
Verð frá 125.900 kr

Sandblásturskassi  
Verð 37.690 kr

Sandblásturskassi m/ryksugu  
Verð 279.990 kr

Sandblásturskassi  
Verð 74.990 kr

Sandblásturskassi m/ryksugu  
Verð 239.990 kr

• Iðnaður  
• Aukahlutir  
• Verkstæði  
• Þjónusta

**RAFVER**  
síðan 1956

HDS Gufudælur  
Öflugar hreinsivélar

NT Ryksuger fyrir  
blautt & þurrt  
Margar stærðir

**KÄRCHER**

HD  
Háþrýstidælur

Skeifan 3 • 108 Reykjavík • Sími 581 2333 • rafver.is • rafver@rafver.is

**REKSTRARGANGAR  
OG FJÁRVOGIR**

234.900,-

Fjárvogir - Verð frá:  
188.176,-

Rekstrargangurinn er galvaniseraður og samanstendur af:  
1 fellihlið - 1 flokkunarhlið - 1 tengiramma - 6 tengipinnar  
4 stk. 2500mm hliðgrindur

\*Öll verð eru með vsk.

**LANDSTÓLPI**  
Gunnbjarnarholti, 804 Selfossi  
Kaupvangi 10, 700 Egilsstöðum  
www.landstolpi.is  
480 5600  
480 5610  
landstolpi@landstolpi.is

# Fjár- og stóðréttir haustið 2021

Fjár- og stóðréttir verða með öðrum brag en fyrri ár vegna kórónuveirufaraldursins.

Vegna smitvarna og fjöldatakmarkana eru allir hvattir til að kynna sér vinnulag á hverjum stað áður en haldið er til rétta.

Upplýsingar um viðbætur og leiðréttingar sendist á netfangið smh@bondi.is. Uppfærslur á listanum eru gerðar jafnóðum og er að finna á bbl.is. /TB



## Stóðréttir haust 2021

Auðkúlurétt við Svínvatn, A.-Hún.	laugardaginn 25. sept. kl. 16.00
Árhólarétt (Unadalsrétt) við Hofsó, Skag.	föstudaginn 24. sept.
Deildardalsrétt í Deildardal, Skag.	föstudaginn 24. sept.
Laufskálarétt í Hjaltadal, Skag.	laugardaginn 25. sept.
Melgerðismelarétt í Eyjafjarðarsveit	laugardaginn 2. okt. kl. 13.00
Tungurétt í Svarfaðardal, Eyf.	laugardaginn 2. okt. kl. 13.00
Unadalsrétt (Árhólarétt) við Hofsó, Skag.	föstudaginn 24. sept.
Undirfellsrétt í Vatnsdal, A.-Hún.	laugardaginn 25. sept. kl. 9.00
Víðidalstungurétt í Víðidal, V.-Hún.	laugardaginn 2. okt. kl. 11.00
Þverárrétt í Eyjafjarðarsveit	laugardaginn 2. okt. kl. 10.00
Þverárrétt í Vesturhópi, V.-Hún.	laugardaginn 25. sept. kl. 12.30

## Helstu fjárréttir í Landnámi Ingólfs Arnarsonar haustið 2021

Kjósarrétt í Kjós	seinni réttir sun. 3. okt. kl. 15.00
Krýsuvíkurrétt v. Suðurstrandarveg	laugardaginn 25. sept. kl. 13.00
Selvogsrétt í Selvogi, Árn.	sunnudaginn 26. sept. kl. 9.00
Þórkötlustaðarétt í Grindavík	seinni réttir lau. 2. okt.

Samkvæmt fjallskilasambykkt fyrir Landnám Ingólfs Arnarsonar nr. 775/2020 eru seinni leitir tveim vikum síðar. Hafa skal í huga að tímasetningar leita og rétta geta breyst, einkum vegna veðurs.



## Fjárréttir haust 2021

### Suðvesturland

Kjósarrétt í Kjós seinni réttir sun. 3. okt. kl. 15.00

### Vesturland

Bláfeldarrétt í Staðarsveit, Snæf.	laugardaginn 25. sept.
Brekkurétt í Norðurárdal, Mýr.	seinni réttir sun. 26. sept.
Brekkurétt í Saurbæ, Dal.	seinni réttir sun. 3. okt. kl. 13.00
Fellsendarétt í Miðdölum, Dal.	aðrar réttir sun. 26. sept. kl. 14.00, þriðju réttir sun. 3. okt. kl. 14.00
Flekkudalsrétt á Fellsströnd, Dal.	seinni réttir lau. 2. okt.
Fljótstungurétt á Hvítársíðu, Mýr.	seinni réttir lau. 25. sept.
Gillastaðarétt í Laxárdal, Dal.	seinni réttir sun. 3. okt. kl. 16.00
Grafarrétt í Breiðuvík, Snæf.	laugardaginn 25. sept.
Grímsstaðarétt á Mýrum, Mýr.	aðrar réttir mán. 27. sept. kl. 14.00, þriðju réttir mán. 4. okt.
Hítardalsrétt í Hítardal, Mýr.	aðrar réttir 26. sept. kl. 16.00, þriðju réttir mán. 4. okt.
Hólmarétt í Hörðudal, Dalabyggð	aðrar réttir sun. 26. sept. kl. 10.00
Kirkjufellsrétt í Haukadale, Dal.	seinni réttir lau. 2. okt.
Klofningsrétt í Beruvík, Snæf.	laugardaginn 25. sept.
Mýrdalsrétt í Hnappadal	þriðjudaginn 21. sept. kl. 16.00, seinni réttir sun. 10. okt. kl. 16.00
Núparétt í Melasveit, Borg.	seinni réttir lau. 25. sept.
Oddsstaðarétt í Lundarreykjadal, Borg.	seinni réttir sun. 3. okt. kl. 10.00
Ósrétt á Skógarströnd, Dal.	föstudaginn 1. okt. kl. 10.00
Rauðsgilsrétt í Hálsasveit, Borg.	seinni réttir sun. 3. okt. kl. 14.00
Skarðsrétt, Skarðsströnd, Dal.	seinni réttir sun. 3. okt. kl. 14.00
Skerðingsstaðarétt í Hvammsveit, Dal.	seinni réttir sun. 3. okt. kl. 13.00
Svarthamarsrétt á Hvalfj. str., Borg.	seinni réttir sun. 3. okt.
Svignaskarðsrétt, Svignaskarði, Mýr.	aðrar réttir mán. 27. sept., þriðju réttir mán. 4. okt.
Vörðufellsrétt á Skógarströnd, Dal.	seinni réttir sun. 10. okt. kl. 13.00
Þverárrétt í Þverárhlið, Mýr.	þriðju réttir mán. 27. sept. kl. 10.00
Ölkeldurétt í Staðarsveit, Snæf.	laugardaginn 25. sept.

### Vestfirðir

Bræðrabrekka, heimarétt, Bitrufirði, Strand.	seinni réttir 2. okt.
Eyrarrétt á Eyri í Kollafirði, Reykhólahreppi, A-Barð.	seinni réttir lau. 2. okt.
Hjarðardalsrétt í Hjarðardal í Dýrafirði	laugardaginn 25. sept. & sun. 26. sept. Seinni réttir sun. 10. og mán. 11. okt.
Kinnarstaðarétt í Reykhólalhr., A-Barð.	seinni réttir sun. 3. okt.
Kirkjubólurétt í Steingrímsfirði, Strand.	seinni réttir sun. 3. okt. kl. 14.00
Kirkjubólurétt við Kirkjuból í Engidal í Skutulsfirði	laugardaginn 25. sept.
Króksfjarðarnesrétt í Reykhólasv., A-Barð.	seinni réttir 2. okt.
Miðhús í Kollafirði, Strand.	seinni réttir sun. 3. okt. kl. 17.00
Minni-Hlíð í Hlíðardal, Bolungarvík	seinni réttir lau. 25. sept.
Skeljavíkurrétt í Steingrímsfirði, Strand.	seinni réttir lau. 25. sept. kl. 16.00
Staðarétt í Steingrímsfirði, Strand.	seinni réttir sun. 3. okt. kl. 14.00

### Norðvesturland

Auðkúlurétt við Svínvatn, A.-Hún.	seinni réttir mán. 27. sept. kl. 13.00
Beinakeldurétt, A.-Hún.	seinni réttir mán. 27. sept. kl. 13.00
Undirfellsrétt í Vatnsdal, A.-Hún.	mán. 27. sept. kl. 11.00

### Mið-Norðurland

Reykjarétt í Ólafsfirði	fös. 1. okt.
-------------------------	--------------



**LÍF & STARF**

Ólína Þóra Friðriksdóttir og Eiríkur Jónsson:

# Gifting í Tungnaréttum

**Þau Ólína Þóra Friðriksdóttir og Eiríkur Jónsson, sem búsett eru á bænum Gýgjarhólskoti í Biskupstungum, tóku heldur betur skemmtilegt tvist á réttardaginn 11. september síðastliðinn, en öllum að óvörum bundust þau heitböndum í Tungnaréttum, umkringd sínum nánustu.**

Þarið, sem hefur verið saman í sex ár, tryggðu sér prestinn með stuttum fyrirvara og laumuðu fréttunum að börnum sínum og öðru heimilisfólki, en ákváðu að leyfa uppátækinu að koma öðrum skemmtilega á óvart.

Réttardagur í hverri sveit, sem alltaf er hátíðisdagur, rann upp samilega bjartur og fagur, lítils háttar rigning og milt veður meðan réttað var en meðan á athöfninni stóð birtu yfir. Börn Ólínu og Eiríks, sem eru uppkomin, voru viðstödd auk góðra vina fjölskyldunnar sem taka árlega þátt í réttunum og tímasetningin því tilvalin.

Þótt fyrirvarinn hafi verið skammur gekk allt að óskum, athöfnin var létt og skemmtileg og brúðarmarsinn sömuleiðis. Viðstaddir söngmenn í réttunum tóku sig nefnilega til og sungu „Fyrir var oft í koti kátt“, hátt og snjallt, er séra Sveinn Valgeirsson hafði lokið athöfninni. Þá var nestinu gerð góð skil, fé rekið heim og sólin skein sínu skærasta þegar nálgast var Gýgjarhólskot og glaðst var yfir mat og drykkur er heim var komið.

Réttardagurinn, sem á sérstakan stað í huga og hjarta margra Íslendinga, mun nú vera þeim hjónum enn hjartfólgnari og með réttu enda ekki á hverjum degi sem lofast er undir heiðum himni. /SP



Ólína Þóra Friðriksdóttir og Eiríkur Jónsson eru aldeilis lukkuleg eftir góðan dag sem mun verða lengi í minnum hafður. Hringarnir eru sérstök smíð, unnir úr vatnsfittings, afar fallegir og hannaðir af Eiríki. Ólína þússaði þá svo lítillaga og lakkði svo þeir væru hæfilega grófir.



Ólína og Eiríkur voru gefin saman af Sveini Valgeirssyni, vini þeirra hjóna, og nutu svo brúðarskálarrinnar, sem var eðalfint skoskt viski.



Dásamlega fallegar hnallþópur glöddu gesti eftir athöfnina.

Magnús Leópoldsson, löggr. fasteignasali

## FASTEIGNAMIDSTÖÐIN

Hlíðasmára 17 · 201 Kópavogi · Sími 550 3000 · Fax 550 3001  
 fasteignamidstodin@fasteignamidstodin.is · www.fasteignamidstodin.is

Fasteignamiðstöðin Hlíðasmára 17, 201 Kópavogi s. 550 3000 er með til sölu sumarhús til flutnings. Húsið eru staðsett í Fjölstungu í Hvitársíðu. Vegna skipulagsbreytinga á að selja þetta hús til flutnings. Stærð húss er um 33fm auk svefnlofts sem er um 9 fm. Húsið er byggt 2000-2001 það hefur verið notað allt fram á þennan dag. Það er vel byggt og er ástand á því ágætt.

Nánari upplýsingar í síma 550 3000 eða á netfangið magnus@fasteignamidstodin.is

**ÍS FELL**

## VINNUFATNAÐUR

Úrval af vinnu- og regnfatnaði, stígvélum og öryggisskóm. Hafðu samband og kynntu þér vöruúrvalið og þjónustuna!

isfell.is · sími 5200 500      Þekking og þjónusta

**Wendel**

# HILLTIP VETRARBÚNAÐUR

Finnsk gæði sem henta vel fyrir íslenskar aðstæður

Tangarhöfða 1, 110 Reykjavík  
 551 5464 / wendel.is

## SKÓGRÆKT & SKÓGARNÝTING



Skrifað hefur verið undir samning um lagningu göngu-, hjóla- og unaðsstígs í Vaðlareit sem er í eigu Skógræktarfélag Eyfirðinga. Myndin er tekin eina ljúfa og líðna stund í reitnum.

Myndir / Skógræktarfélag Eyfirðinga.



Skógarhöggsmenn Skógræktarfélag Eyfirðinga að störfum.

### Skógræktarfélag Eyfirðinga og Svalbarðsstrandarhreppur:

# Samningur um lagningu göngu-, hjóla- og unaðsstígs um Vaðlareit

Skrifað hefur verið undir samning um lagningu göngu-, hjóla- og unaðsstígs í Vaðlareit sem er í eigu Skógræktarfélag Eyfirðinga.

Stígurinn mun liggja eftir endilöngum Vaðlareit, samtals um 2,2 kílómetra, en í þessum áfanga verður farið frá jarðgöngum í norðri að væntanlegum Skógarböðum í suðri. Í framhaldi er fyrirhugað tenging til Akureyrar sem og frekari stígalagning norður Svalbarðsstrandarhrepps.

Verkið verður unnið í samvinnu Svalbarðsstrandarhrepps, Vegagerðarinnar, Norðurorku og Skógræktarfélag Eyfirðinga, sem mun sjá um fellingu og að fjarlægja tré sem þurfa að víkja fyrir stígalögn. Stígurinn er 3,5 metra breiddur og malbikaður, undir honum verða lagðar vatnslagnir sem

flytja muna heitt og kalt vatn frá Vaðlaheiðargöngum til Akureyrar auk þess að tryggja Skógarböðunum sem nú rísa í suðurhelmingi skógarins vatn til sinnar starfsemi.

#### Stórbætir aðgengi að perlum skógarins

Jafnframt því að þjóna umferð gangandi og hjólandi vegfarenda mun stígurinn stórbæta aðgengi að perlum skógarins sem eru ófár og auðvelda mjög alla umhirðu hans. Síðast en ekki síst gerir hann fleiri samfélagsþópum kleift að njóta náttúrunnar og bæta heilsu sína t.d. þeir sem teljast fótafúnir, glíma við fötlun, elli, skert þrek eða annað sem til trafala er. Þá er fyrirhugað að útbúa þrjá áningarstaði við stíginn þar sem lúnir geta

hvílt sig, hægt er að njóta útsýnis, samskipta við samferðafólk, upplifa náttúruna, listviðburði og fræðast um hina merkilegu sögu skógarins

Svalbarðsstrandarhreppur og Skógræktarfélagið hafa sammælt um að þróa með sér samstarf um þjónustu við stíginn „og erum við full tilhlökkunar að vinna með því dugmikla fólki að mikilvægu lýðheilsuverkefni sem í senn verður sannkölluð sveitarþróði“, segir í frétt á Facebook-síðu Skógræktarfélagins.

#### 240 þúsund trjám plantað í Vaðlareit

Árið 1936, fyrir 85 árum síðan, hóf Skógræktarfélag Eyfirðinga skógrækt í Vaðlareit og hefur plantað þar alls um 240.000 trjám. Auk algengari trjátegunda sem við þekkjum úr skógrækt má þar einnig finna fágætar tegundir líkt og hlyn, álm, síberíupín, hvítþín, alaskasýprus, eik, hrossakastaníu hæruöl og svo framvegis og skógarfururnar sem lifðu af lúsafaraldur á 6. áratugnum eru nú margar hverjar mikilfenglegir risar og afar verðmæt minnismerki í íslenskrí skógræktarsögu.

#### Byggjum á þessum grunni

„Fyrir okkur sem fögnum í dag er líka vert að þakka sporgöngufólkinu, félagsmönnum sem fyrir 85 árum hrintu af stað skógræktarverkefni á tímum þar sem nánast enginn ræktaður skógur var til í landinu, landeigendum sem lögðu okkur til land af ótrúlegri framsýni og allra þeirra þúsunda sjálfboðaliða sem lagt hafa hönd á plóg með draum um betra Ísland að leiðarljósi. Á þessum verðmæta grunni byggjum við í dag og eyfirskt samfélag á eftir að njóta um ókomna tíð,“ segir Skógræktarfélagið enn fremur.

/MPP



Glæsileg skógarfura í Vaðlareit.



Góð stund í blómlegum Vaðlareit.

## KJARNAGLUGGAR

### GLUGGI Í GLUGGA

- TILVALIÐ VIÐ ENDURNÝJUN GLUGGA

- ENDINGAGÓÐIR PLASTGLUGGAR



Kjarnagluggar ehf. | Roðamói 9 | 626 1011  
sala@kjarnagluggar.is | www.kjarnagluggar.is

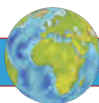

## UTAN ÚR HEIMI



Pólítíkusar um allan heim virðast hver um annan þveran vera að stökkva á þann vagn þar sem vetnisvæðing er eins konar töfraorð um lausn á þeirri hamfarahlýnun sem sögð er yfirvofandi. Skiptir þá engu máli þó þjóðir þeirra hafi litla sem enga getu til að framleiða vetni með vistvænum hætti.

## ESB hefur tekið ákveðna stefnu í vetnisvæðingu

– Þótt getu skorti til að framleiða „grænt“ vetni

Búist er við að vetni muni gegna lykilhlutverki í kolefnishlutlausu hagkerfi framtíðarinnar. Varðar það samgöngur, iðnað, húshitun og geymslu á orku. Iðnaðar-, rannsókn- og orkumálanefnd Evrópuþingsins (ITRE) samþykkti frumkvæðisskýrslu um vetnisstefnu ESB í mars 2021.

Evrópusambandið hefur því tekið ákveðna stefnu í að stórefla vetnisframleiðslu og notkun. Þar er samt takmörkuð geta til að framleiða vetni með endurnýjanlegum orkugjöfum og þess vegna hafa þjóðir eins og Þjóðverjar verið að horfa til Íslands. Íslenska þjóðin gæti mögulega hagnast á því í framtíðinni svo lengi sem hún heldur yfirráðum sínum yfir vatns- og jarðhitaorkuauðlindunum.

Í þessari samþykkt kemur fram að vetni sem framleitt er með raforku sem unnin er með endurnýjanlegum orkugjöfum sé enn ekki eins samkeppnishæf og vetni framleitt úr jarðgasi. Nokkrar rannsóknir sýna að ESB orkukerfi, sem inniheldur verulegt hlutfall af vetni og endurnýjanlegum lofttegundum (metangasi)

væri hagkvæmara en það sem byggir á framleiðslu með grænni orku sem framleidd er með endurnýjanlegum orkugjöfum.

Rannsóknir og nýsköpun í iðnaði í vetnisinnleiðingu er forgangsverkefni ESB og fær verulegt fjármagn frá ESB með rammaáætlunum rannsókna. Vetnisverkefninu er stjórnað af sameiginlegu fyrirtæki um vetni og vetnisrafala (FCH JU), sem er samstarf opinberra og einkaaðila studd af framkvæmdastjórn Evrópusambandsins.

Vetnisstefna ESB, sem samþykkt var í júlí 2020, miðar að því að flýta fyrir þróun vinnsluáferða á vetni. Nær öll aðildarríki ESB viðurkenna mikilvægi hlutverks vetnis í innlendri orkunýtingu og til að standast loftslagsáætlanir 2021–2030. Um helmingur ríkjanna hefur skýr vetnistengd markmið, sem beinast fyrst og fremst að samgöngum og iðnaði. Ráðið samþykkti niðurstöður um vetnismarkað ESB í desember 2020, með áherslu á endurnýjanlegt vetni fyrir kolefnislosun, endurheimt og samkeppnishæfni. /HKr:

## Stærsta vetnisráðstefna heims haldin í október

– Mun standa samfellt í 24 klukkutíma á netinu

Vetnið og umræða um vetnisþróunina tröllríður nú teikniheiminum. Þann 8. október næstkomandi verður haldin í Þýskalandi stærsta vetnisráðstefna heims, Hydrogen Online Conference (HOC), sem fram fer á netinu í 24 klukkustundir samfellt.

Ráðstefnan fer fram á ensku og þar munu taka þátt leiðandi sérfræðingar iðnfyrirtækja og úr opinbera geiranum. Yfir 30 manns munu halda þar erindi og yfir 100 framleiðendur munu kynna sínar vörur. Þá munu yfir 10.000 sérfræðingar í

vetnisiðnaði taka lifandi þátt í ráðstefnunni á netinu í yfir 150 löndum. Ráðstefnuhaldarar lofa að engar leiðinlegar „PowerPoint“ kynningar verði til að trufla þátttakendur. Allt sem sagt verði á ráðstefnunni miði að raunverulegu notagildi. Greint verði frá árangursríkum aðferðum í vetnistækninni og metnaðarfullstu markmiðunum. Áhugasamir geta nálgast upplýsingar á <https://hydrogen-online-conference.com/>, eða í síma +49 7195 90439-00, eða með því að senda póst á [contact@mission-hydrogen.de](mailto:contact@mission-hydrogen.de) /HKr:

Messe Bremen-sýningarhöllin í Þýskalandi:

## Helstu birgjar í Evrópu sýna vetnistækni

Hydrogen Technology Expo Europe er ráðstefna og sýning sem haldin verður 20.-21. október næstkomandi í Messe Bremen sýninga- og ráðstefnuhöllinni í Þýskalandi.

Í kynningu ráðstefnunnar segir að henni sé ætlað að vera lausnar-drifinn vettvangur sem muni fjalla um þróun nýrrar tækni til að sigrast á tæknilegu áskorunum sem mæta innleiðingu vetnis fyrir staðbundna notkun og í farartæki.

Ráðstefnan mun eingöngu fjalla um háþróaða tækni fyrir vetnis- og vetnisrafalaiðnaðinn (Hydrogen Fuel cells). Viðburðurinn mun sam-

eina alla vetnisverðmætakedjuna til að einbeita sér að því að prófa lausnir og nýjungar fyrir notkun vetnis, skilvirka geymslu og dreifingu á vetni.

Meira en 90 fyrirlesarar víða að úr heiminum munu halda ræður og yfir 2.000 þátttakendur munu koma saman til að ræða og sjá nýjustu tækni, verkfræðilausnir, háþróað efni, framleiðslutæki, innviði, prófunar- og matstæki sem og þjónustu. Einnig hvornig eigi að koma vetni á markað sem hreinni, endurnýjanlegri orku. Þá munu yfir 100 fyrirtæki sýna vörur sínar í aðalsýningarsal ráðstefnunnar. Nánar má lesa um þetta á [hydrogen-worldexpo.com](http://hydrogen-worldexpo.com) /HKr:



## Höfum opnað vefverslun rafmark.is



**RAFVÖRU MARKAÐURINN**

Við Fellsmúla | Reykjavík | Sími: 585 2888 | [rafmark.is](http://rafmark.is)

**Bændablaðið** Næsta blað kemur út 7. október



## ALLAR STÆRÐIR AF AJ RAFSTÖÐVUM

Opnar stöðvar | Stöðvar í húsi

Stöðvar í gám | Aukabúnaður eins og sjálfvirkur skiptirofi og fleira | Öflug og góð þjónusta



Gerðu kröfur - hafðu samband við Karl í síma 590 5125 og kynntu þér þína möguleika.

KLETTUR / SALA OG ÞJÓNUSTA / KLETTAGARÐAR 8-10  
104 REYKJAVÍK / 590 5100 / [klettur.is](http://klettur.is)

**KLETTUR**

Það sem hafa þarf bak við eyrað er farið er í sveppamó:

# Áhugafólk getur óhikað tínt sér til matar

Þó nokkuð er um sveppatínslu fólks hér á landi þegar líða tekur að hausti og gæta þarf þess að ganga í verkið áður en jörð frýstir.

Vinsælastir eru kúalubbi og lerkisveppir, sem má finna víða auk þess sem kantarellur þykja spennandi, en þær eru heldur fágætari. Leggja margir land undir fót til að finna það hnossgæti sem ferskir sveppir eru, en hins vegar er nóg að skreppa rétt út fyrir borgarmörkin og skiptir þá litlu hvort haldið er í Hvalfjörð eða nálægt Bláfjöllum.

## Næringarríkt góðgæti

Sveppir eru próteinríkir auk þess að innihalda mikið af B-vítamínum, kalíum og járn og því er vert að kynna sér íslenska matsveppi.

Auk áðurtalinnna sveppa þykja furusveppir góðir þó fjarlægja þurfi himnuna af hatti sveppsins áður en hans er neytt. Furusveppur finnst víða um land og þá oft nálægt byggð. Kóngssveppur er annar, oft kallaður ætilubbi, og líft og kantarellan oft falinn undir gróðri. Kóngssveppurinn er ekki sérstaklega algengur á Íslandi, en þó stór og góður matsveppur sem getur orðið nokkur kg að þyngd.

## Aðgát skal höfð ...

Gæta verður þess að tína sveppi ekki í bleytu, heldur degi eða helst nokkrum dögum eftir rigningu því þá skemmast þeir síður. Einnig skal gæta þess að setja þá ekki í plastpoka þar sem þá er frekari hættu á rotun, en nota frekar kórflu eða pappakassa þegar verið er að tína.

Mælt er með að finna sér unga sveppi fremur en eldri vegna hættu á lifrum, auk þess sem best er að tína sveppi við ung tré. Þegar sveppur er tekinn upp skal taka neðst um stafinn og snúa upp á hann um leið og hann er tekinn, skera svo burt skemmdir og þrífa sem best. Þegar heim er komið er best að skera sveppina í sneiðar, steikja og frysta.

(Ofantaldir eru allt sveppir sem mynda sveppagró við aðrar plöntur. Það þýðir í raun að þeir búa nálægt öðrum plöntum, líft og heiti lerkí- og furusveppa bendir til og fá næringu sína frá þeim.)

## Áhugamenn við tínslu

Kitty Von-Sometime er mikil áhugamanneskja um þá næringu sem náttúran gefur okkur og þar með talið sveppi. Hún fór í sveppamó á dögnum í nærumhverfi höfuðborgarinnar og tíndi þar heil ósköp eins og sjá má.

Kitty kannast við helstu íslensku tegundirnar og nýtir sér upplýsingar af netinu í hvívetna. Víða má finna netsíður er varða íslenska sveppi,



Kitty lagði leið sína rétt út fyrir bæinn og fann þar heilmikið af sveppum, meðal annars kúalubba og furusveppi, sem nú eru í þurrkun og verða frýstir innan skamms. Matarmiklar súpur og sósar má gera úr þeim auk þess sem þeir þykja góð viðbót við pottrétti. Upplagður haustmatar semsé!



þá til dæmis [www.floraislands.is](http://www.floraislands.is), marga hópa má finna á Facebook og þar fram eftir götunum. Í Englandi, þar sem hún ólst upp, var mikið um tínslu sveppa. Tegundirnar þar eru mun fleiri auk þess sem eitraðar tegundir geta verið keimlíkar þeim sem ekki bera í sér eitru, annað en hérlendis, og því er þar stuðst við þrenns konar staðfestingu ef svo má segja.

„Þar sem ég ólst upp,“ segir Kitty, „er reglan sú að stuðst er við munnlega heimild þeirra sem þekkja til, leitast er eftir upplýsingum á netinu og að auki úr bókum. Þá ætti að vera hægt að neyta sveppanna án tiltölulegra vandkvæða.“

Á Íslandi er ég mjög hrifin af kóngasveppum og svo kantarellum sem ég rakst á eitt skiptið á Vestfjörðum. Ég nýti sveppina í bæði grænmetisrétti og súpur og geng að sjálfsögðu frá þeim um leið og heim er komið. Steiki þá bæði, frýsti og þurrka og á í frýstinum töluvert magn sem nýtist lengi.

Fólk í kringum mig er einnig gjarnnt á að bjóða mér af sínum feng ef því þykir það eiga umfram en neysla þess býður upp á – enda er ég alls ekki hlynnt matarsóun og þigg því slíkt með þökkum.“ /SP



Furusveppir eru vinsælir en gæta þarf þess að draga slímhúðina af hattinum áður en matreitt er úr honum vegna hættu á meltingartruflunum við átu.



Bragð kantarellusveppa þykir minna á apríkósur og er hann einn fárra sveppa sem skordýr eru lítt hrifin af. Auðvelt er að þurrka hann og frysta.



Lerkisveppur lifir í samlífi með lerkí og þykja afar bragðgóðir bæði í súpur og sósar.



Myndarlegur og vel með farinn sveppur sem bragðast örugglega vel þegar á diskinn er komið.



Handfylli af ferskum sveppum má finna rétt fyrir utan höfuðborgina.



Kóngasveppi líft og aðra skal tína sem ferskasta og helst óskemmda. Nokkuð er um að sniglar og skordýr séu fyrri til að gæða sér á þeim.

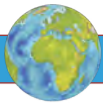

## UTAN ÚR HEIMI



Matargerðarlist Ítala til forna:

# 10 tonn af mannskít varpa ljósi á sannleikann

Þegar við hugsum um ítalskan mat sjáum við fyrir okkur safaríkar og matarmiklar rauðar sósur, heimager pasta og pitsur skreyttar basilíku, mozzarellaosti og ferskum tómötum.

Gnocci með bragðmiklum ostum, lasagna, hvítlauksbrauð, ólífur ... Reyndar er þetta þó allt matur frá Suður-Ítalíu, sem á sér í raun ekki langa sögu, heldur er arfleifð matarvenja innflytjenda sem settust þar að á sínum tíma. Hvað varðar aðra innflytjendur komu tómatar til dæmis ekki til landsins fyrr en árið 1548, náðu í raun ekki vinsældum fyrr en í byrjun 18. aldar og sósa úr tómötum leit fyrst dagsins ljós í lok hennar, eða um 1790. Var lengi talið að tómatar tengdust banvænum næturskugga, væru eitlaðir og því ekki ætlaðir til neyslu.

Ítalskur matur í grunninn er því ekki hin gírnilega litaprenning sem við þekkjum svo vel, rautt, grænt og hvítt. Samfélag Etrúra á öldum áður – sem staðsett var í héraði sem nú þekktist sem Toskana – höfðu meðal annarra sitt að segja hvað varðar matarmenningu Ítala. Undir áhrifum frá uppskriftum Rómverja voru Etrúrar hrifnir af svokölluðum vínberjakökum, gerðum úr steinum og hýði þeirra berja sem áður höfðu verið notuð í víngerð. Þessu var blandað við heilheiti, kúmín, anís og ricotta ost. (Sem allmargir vilja benda á að er ekki ostur heldur afurð sem myndast við ostaframleiðslu). Vínberjakökurnar, sem minntu helst á lítil rúnstykki, voru áhugaverð blanda sætu og salts auk þess að vera seigar með stökkri skorpu. Annað brauðtengt sem þekktist hjá Etrúrum var það sem kallað var mensa – útflatt kringlótt brauð sem vætt var með leifum þess sem varð eftir á diskum fólks við máltíðir og gjarnan gefið þrælum eða hundum. Etrúrar neyttu einnig skrautlegri matar svo sem fisks sem kryddaður var með aspas, kjúklingabaunasalats með kúmeni, fennel og ávaxtasírópi, grófra svínapylsa sem reyktar höfðu verið í heyi og geita-ostakökur bragðbættar með hunangi og lavender.

Aukinn áhugi hefur verið á mat-

arvenjum til forna og hafa vísindalegar framfarir í þeim efnum vaxið gífurlega á síðustu árum þegar kemur að því að greina og bera kennsl á innihald þeirra matarleifa sem fundist hafa. Efnafræðingar geta nú greint örmárar fituagnir sem finnast á yfirborði fornra potta og gera þeim kleift að sjá greinarmun á kjóti og jurtafitu og jafnvel frá af hvaða dýri kjótið var. Erfiðara hefur verið að bera kennsl á fisk, vegna þess hve hratt hann brotnar niður, en í dag geta vísindamenn, fornleifa- og efnafræðingar ákvarðað hvaða fisktegundir fólk neytti, úr sýnum á stærð við tituprjónshöfuð.

Samkvæmt vefsíðu the Economist, gladdist sami hópur ákaflega árið 2011 þegar fundust 10 tonn af vel varðveittum mannskít í gryfju sunnan við Napólíborg Ítalíu. Varðveislan varð vegna eldgoss Vesúvíusar sem átti sér stað árið 79 eftir Krist og gjöreyðilagði nærliggjandi borgir; Pompei, Stabiae og Herculaneum. Eftir ítarlega yfirferð og greiningu fundust í mannskítum merki þess að íbúar Napólí hefðu borðað fjölbreytt mataræði sem meðal annars innihélt fíkjur, fenniku og ígulker, auk eins af grunnatriðum ítalskrar matargerðar í dag – ólífum.

Samhliða miklum áhuga á matarvenjum hefur þótt spennandi að elda og endurskapa forna rétti, enda þó nokkuð til af uppskriftum frá öldum áður. Sem dæmi má nefna gerð gerjaðrar ítalskrar fiskisósu, en í uppskriftinni, sem er frá þriðju öld, var sérstaklega tekið fram að blanda vökvans og fiskinnýflanna sem áttu að gerjast þyrfti að standa úti í sólinni í sjö daga og í framhaldinu skyldi hræra í því daglega yfir þriggja vikna skeið. Áhugamenn rannsókna tókust á við þetta verkefni og eftir þær aðfarir kom skemmtilega á óvart að sólbökuð og rotnuð fiskinnýfli bragðast víst mæta vel og vökvinn líkastur taflenskrí fiskisósu, fremur en því sem nútímamanneskjur tengja bragðtónum Ítalíu. Taflenskrí fiskisósa, í dag að minnsta kosti, er hins vegar lögur ansjósá, salts og vatns sem er látinn gerjast í allt að tvö ár. Sem er nú heldur lengri tími en til forna. /SP

## Röggi ehf.

Þjónusta við iðnaðinn

Trésmíðavélar, sagarblöð, handfræsítennur, fræsihausar, borar, viðgerðarefni, sporjárn, rennijárn, útskurðarhnífar, demantsblöð



Smiðshöfða 12 · 110 Reykjavík · sími 586 8000 · verslun@roggi.is · www.roggi.is

## Bílskúrs- og iðnaðarhurðir



- Stuttur afhendingartími
- Hágæða íslensk framleiðsla
- Val um fjölda lita í RAL-litakerfinu
- Vindstyrktar hurðir

Smíðað eftir máli

Iðnaðarhurðir

Iðnaðarhurðir með gönguhurð

Bílskúrshurðir

Hurðir í trékarma

Tvískiptar hurðir

Fyrsta flokks þjónusta og ráðgjöf

# VH HURÐIR

Tunguháls 10, 110 Reykjavík, sími 567 3440, vagnar@vagnar.is, vagnar.is

**Bændablaðið**  
á [bbl.is](http://bbl.is) og líka á [Facebook](https://www.facebook.com/bbl.is)

## KJARNABORVÉLAR - GÓLFSAGIR - VEGGSAGIR - KJARNABORAR - STEINSAGARBLÖÐ

TYROLIT DME33UW  
Kjarnaborvél.  
450mm



TYROLIT DME20PU  
Kjarnaborvél.  
180mm



TYROLIT WSE1621 veggsög.  
20kW - Sögunardýpt: 70cm



TYROLIT FSG513P gólfsög.  
Sögunardýpt: 19,5cm

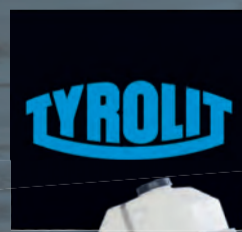

TYROLIT  
kjarnaborar



TYROLIT steinsagarblöð



Víkurbær 8 - 203 Kópavogi  
Sími 544 4656 - [www.mhg.is](http://www.mhg.is)

Nýr umboðsaðili TYROLIT á Íslandi

# Góð aðsókn á Eyfirskan safnadag



Hér er Hörður Geirsson, sem vinnur á Minjasafninu, að þeyta skífum – gamall plötusnúður. Myndir / Margrét Þóra.

Eyfirski safnadagurinn var haldinn á dögunum en þann dag opna fjölmörg söfn á Eyjafjarðarsvæðinu dyr sínar og bjóða gesti velkomna að skoða söfnin endurgjaldslaus.

Alls tóku að þessu sinni 15 söfn þátt í Eyfirskan safnadeginum og voru þau staðsett hvarvetna í Eyjafirði.

„Aðsóknin var góð og við erum ánægð með viðtökur, það var ekki annað að sjá en fólk kunnir vel að meta það sem í boði var,“ segir

Haraldur Þór Egilsson, safnstjóri Minjasafnsins á Akureyri.

Eyfirski safnadagurinn hefur verið haldinn frá árinu 2007 og segir Haraldur Þór að í fyrstu hafi ekki annað staðið til en að halda daginn í þetta eina skipti.

Hann gekk hins vegar svo ljóm-andi vel að ákveðið var að endurtaka leikinn árið á eftir „og síðan hefur þessi dagur verið árlegur viðburður nema hvað við þurftum að aflýsa á

síðasta ári vegna heimsfaraldursins,“ segir hann.

Eyfirski safnadagurinn hefur alltaf verið haldinn á sumardaginn fyrsta og markað upphafið að sumarstarfsemi safnanna, en nú var hann færður yfir á haustið, líka vegna stöðu faraldursins í vor.

„Við erum bara glöð yfir að hafa getað haldið upp á daginn,“ segir Haraldur Þór.

/MPB



Hinn frægi saxófónn Finns Eydal þrýðir sýninguna.



Vöruhjólið var í fullri notkun til ársins 1999. Náttfaramenn á Siglufirði gáfu Mótorhjólafélagi Íslands hjólið.



WDK Whermacht mótorhjól sem höfðu á þessum tíma yfir sér rómantískan blæ, en þurftu gjarnan mikið viðhald.



Vespur hafa alltaf notið vinsælda.



Mobylette skellinaðra.



Grétar Ingvarsson gítarleikari sem nú er látinn átti þennan hljómsveitarfatnað.



Finna má farartæki af ýmsum toga.



Þarna má sjá flugmann framtíðarinnar skemmta sér hið besta þó sjálfsgagt hafi henni ekki tekist að komast á loft nema í huganum í þetta skiptið.



Gestum Minjasafnsins gefst kostur á að spreyta sig í trommuleik. Hér er Úlfar að prófa.



Benson Gyrocopter, sem flogið var samtals í 65 klukkutíma og 50 mínútur. Síðasta flugið var 25. maí árið 1975 en í því flugi datt hreyfillinn af og hafnaði úti í sjó.

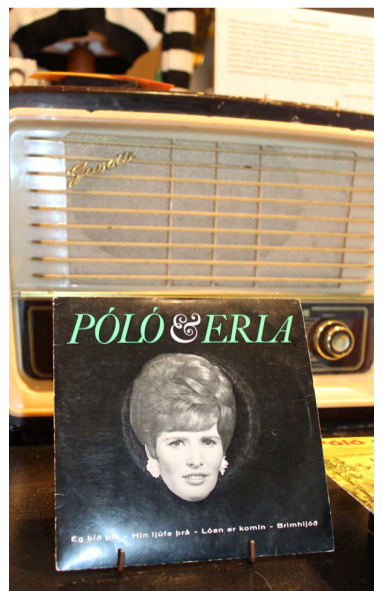

Tónlist hefur alltaf leikið stóran þátt í hjörtum landsmanna.

Sýningin Tónlistarbærinn Akureyri var opnuð í fyrrasumar og hefur hlotið góðar viðtökur. Hér má sjá auglýsta dansleiki með þekktum akureyrskum hljómsveitum, Hljómsveit Ingimars Eydal og Skriðjökla.

## TÆKNI &amp; UMHVERFISMÁL

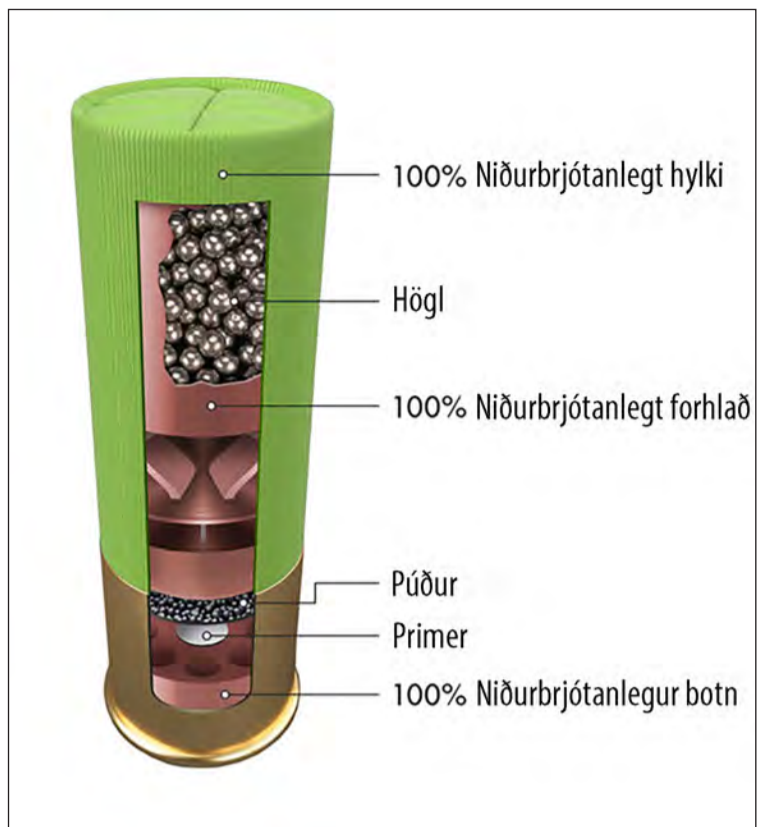

# Umhverfisvæn haglaskot

Eftir 10 ára rannsóknir og þróun hefur spænska fyrirtækið Bioammo skráð einkaleyfi á framleiðslu nýrra, umhverfisvænna haglaskota sem nú eru komin á markað og hafa vakið mikla athygli um allan hinn vestræna skotveiðiheim síðustu misserin.

Eftir töluverðu er að slægjast með að losna við plasthylkin. Hefðbundin haglaskot, framleidd úr plasti, brotna niður á um 450 árum. Bioammo skotin brotna hins vegar niður í náttúrunni á um tveimur til þremur árum.

### Mikið af skothylkjum verða eftir í náttúrunni

Virkir veiðikortshafar á Íslandi eru á milli 15.000 og 20.000. Gefum við okkur að hver veiðimaður skjóti 200 æfinga- og veiðiskotum árlega eru skilin eftir þrjár til fjórar milljónir forhlaða og talsvert magn skothylkja í náttúrunni á ári hverju.

Skothylki og forhlað í venjulegum haglaskotum eru úr plasti. Í stað plasts eru skothylki og for-

hlað Bioammo skotanna framleidd úr efnum unnum úr jurtaríkinu sem brotna niður í náttúrunni á um tveimur til þremur árum. Niðurbrotið er hreint og lyktarlaust þar sem skothylkin og forhlað eyðast fyrir tilstuðlan náttúrulegra örvera, sveppa og þörungna og breytast í hreinan, lífrænan úrgang. Þess má geta að Bioammo fékk nýsköpunarverðlaun í Evrópu í ár.

Veiðihornið er með umboð fyrir Bioammo á Íslandi. Ef menn vilja frekari upplýsingar um þessi „náttúruvænu“ haglaskot má finna þær á vefsíðunni [www.Bioammo.es](http://www.Bioammo.es) og auðvitað hjá umboðinu. /HKr.



**RAFGEYMASALAN**  
GÓÐ ÞJÓNUSTA, GÆÐI OG GOTT VERÐ

HÁGÆÐA **START- OG NEYSLUGEYMAR** Í **VINNUVÉLAR OG TÆKI**

Á VERÐI SEM **KEMUR ÞÉR Í STUÐ!**

**VERTU Í BANDI!**  
SENDUM HVERT Á LAND SEM ER

Dalshrauni 17 - 220 Hafnarfirði - Sími og fax: 5654060 - Netfang: [sala@rafgeymar.is](mailto:sala@rafgeymar.is)

**BALEX METAL**

**YLEININGAR**

ERU LÉTTAR STÁL-  
KLÆDDAR SAMLOKU-  
EININGAR SEM FÁST  
MEÐ ÞÉTTIFRAUÐS- EÐA  
STEINULLARKJARNA.

Einingarnar eru sterkar og burðarmiklar og fást með mismunandi yfirborði og litum að eigin vali. Helstu kostir þess að nota samlokueiningar er auðveld og fljót uppsetning, auðveld þríf, mikil burðargeta, mikið einangrunargildi og er ódýr kostur ef miðað er við hefðbundnar lausnir.

Yleiningar henta vel fyrir eldri gripahús þar sem skipta þarf út þak- og eða veggjakkæðningum.

BALEX yleiningar eru framleiddar undir ströngu eftirliti samkvæmt viðurkenndum evrópskum stöðlum.

**BYKO**  
GERUM ÞETTA SAMAN

Hafðu samband: [bondi@byko.is](mailto:bondi@byko.is)

**Bændablaðið** Smáauglýsingar 56-30-300  
Næsta blað kemur út **7. október**

**Nilfisk**

Passaðu þrýstinginn - hann þarf nefnilega að vera nægur

**NILFISK**  
HÁÞRÝSTIDÆLUR

Alvöru dælur sem vinna verkið á methraða. Þú færð Nilfisk hjá Rekstrarlandi í Vatnagörðum, við Austurveg á Selfossi og í útibúum Olís um land allt.

Rekstrarland | Vatnagörðum 10 | 104 Reykjavík | 515 1100 | Austurvegi 69 | 800 Selfossi | 480 1306 | [rekstrarland.is](http://rekstrarland.is)

**olís** | **REKSTARLAND**

## Á FAGLEGUM NÓTUM

## Íslensk mjólkurframleiðsla 101

Næstkomandi laugardag munum við kjósa til Alþingis að nýju og stefnir í töluverða endurnýjun þingmanna. Við í hagsmunagæslu bænda fáum margar spurningar um starfsumhverfi mjólkurframleiðslunnar frá frambjóðendum, enda getur það virst ansi óárennilegt fyrir leikmann að setja sig inn í kerfið þar sem ólíkir angar þess tvinnast saman í eina heild.

Íslensk mjólkurframleiðsla er í stöðugri þróun sama á hvaða svið greinarinnar er litið. Í dag er framleidd mjólk á 523 bæjum hringinn í kringum landið og þó svo framleiðendum hafi fækkað í gegnum tíðina hefur hlutfallsleg fækkun milli svæða haldist nokkuð jöfn. Í núverandi kerfi er söfnunarskylda á markaðsráðandi afurðastöð og flutningsjöfnunarkerfi sem hvort tveggja er grundvallarforsenda þess að halda uppi framleiðslu í öllum landshlutum.

Mjólkurframleiðsla á Íslandi er ansi tæknivædd miðað við önnur ríki og í árslok 2019 voru lausagöngufjós með mjaltþjóni orðin algengasta tegund fjósa hérlendis og hlutfall mjólkur sem kom frá mjaltþjónum tæp 56% af heildarinnvigtuninni, sem er að öllum líkindum heimsmet. Aukin tæknivæðing hefur ekki einungis jákvæð áhrif á starfsumhverfi bænda heldur er framleiðsla hvernar kýr meiri í lausagöngufjósum en básafjósum og eykst enn frekar með mjaltþjóni. Framleiðsla hvernar mjólkurkýr hefur aukist um rúm 50% á 30 árum og eykst með hverju ári. Við þurfum því færri gripi til að standa undir meiri framleiðslu.

## Framleiðslustýring

Árið 2019 kusu mjólkurframleiðendur um hvort kvótakerfi í mjólkurframleiðslu skyldi afnumið. Tóku tæplega 90% kúabænda þátt og vildu tæplega 90% þeirra halda kvótakerfinu en rúm 10% sögðust vilja afnema það. Var það svo lögfest með endurskoðun búvörusamninga seinna sama ár.

Fyrir hvert ár er gefið út heildargreiðslumark, oftast kallað kvóti, sem byggist á söluspám þess árs. Þannig er komið í veg fyrir bæði skort á mjólk og óhóflega umfram framleiðslu. Mjólk sem framleidd er umfram greiðslumark, oft kölluð umframmjólk, er skylt að fletja út.

Heildargreiðslumarkið hefur haldist í 145 milljónum lítra undanfarin ár en hafði þá vaxið hratt á árunum þar á undan. Þegar heildargreiðslumark hækkar eða lækkar skiptist breytingin hlutfallslega niður á greiðslumarkshafa á sama hátt og greiðslumark síðasta árs. (Sjá töflu 1)

Hver bóndi á ákveðið magn greiðslumarks sem gefur lágmarksverð frá afurðastöð fyrir framleiðsluna innan þess sem og að hluti beingreiðslna er greiddur út á greiðslumarkið. Mjólk framleidd utan greiðslumarks gefur bæði af sér lægri beingreiðslur og að það er ekki greitt fyrir hana lágmarksverð heldur verð sem ákveðið er af afurðastöð og miðar við skilaverð í útflutningi. Það er því hagur bænda að eiga greiðslumark fyrir sem mestri af sinni framleiðslu



Herdís Magna Gunnarsdóttir.

hverju sinni. Þá er einnig 100% framleiðsluskylda sem þýðir að bændur fá ekki fullar beingreiðslur nema með því að framleiða að fullu uppi greiðslumarkið sitt. (Sjá töflu 2)

## Viðskipti með greiðslumark

Bændur geta keypt sér greiðslumark í gegnum miðlægan kvótamarkað þar sem allir sitja við sama borð. Markaðurinn byggist upp á jafnvægisverði milli kaup- og sölutilboða og þá fara öll viðskipti fram á sama verði. Í dag er þó hámarksverð á markaði sem nemur þreföldu afurðastöðvaverði. Hefur verð á mörkuðum frá því hámarksverð tók gildi ávallt numið því verði. Nýliðar hafa forgang í 5% af því magni sem er í boði hverju sinni. Helsta áskorunin í dag er lítið framboð en mikil eftirspurn eftir greiðslumarki. Neikvæða hlið þess er sú að bændum sem hafa stækkað bú sín reynist erfitt að fá kvóta og þar með fullnýta sína framleiðsluástöðu en jákvæða hliðin er sú að framleiðsluvilji er mikill og fólk vill vera í greininni.

Síðastliðin 20 ár hefur hlutfallsleg skipting greiðslumarks eftir landshlutum ekki breyst mikið. Þó hafa tveir landshlutar, Suðurland og Norðurland vestra, verið yfir landsmeðaltalinu í vexti greiðslumarks síðustu árin. Höfuðborgarsvæðið var með hraðan vöxt framan af en síðan hefur það dregist aftur úr, en hafa ber í huga að þar er magnið ekki mikið. Frá 2005 hafa Vestfirðir dregist áberandi aftur úr öðrum landshlutum í vexti greiðslumarksins.

## Opinber verðlagning

Verðlagsnefnd búvara er skipuð og starfar eftir ákvæðum búvörulaga. Hún ákveður afurðaverð til búvöruframleiðenda og verð búvara í heildsölu, en síðustu ár hafa verðákvarðanir nefndarinnar eingöngu varðað mjólkurframleiðslu. Þar er ákveðið heildsölverð á m.a. mjólk, smjóri, osti og dufti. Verðlagsnefnd ákveður einnig lágmarksverð til bænda. Landssamband kúabænda og Bændasamtök Íslands hafa ítrekað óskað eftir uppfærðum verðlagsgrunni kúabúa sem nýttur er við útreikninga innan nefndarinnar, enda er núverandi grunnur yfir 20 ára gamall og þarfnast sárlega uppfærslu.

Ár	Heildargreiðslumark	Heildarframleiðsla
2011	116,0	124,8
2012	114,5	125,2
2013	116,0	123,0
2014	125,0	133,6
2015	140,0	146,1
2016	136,0	150,4
2017	144,0	151,2
2018	145,0	152,5
2019	145,0	151,8
2020	145,0	151,2

Heimild: SAM

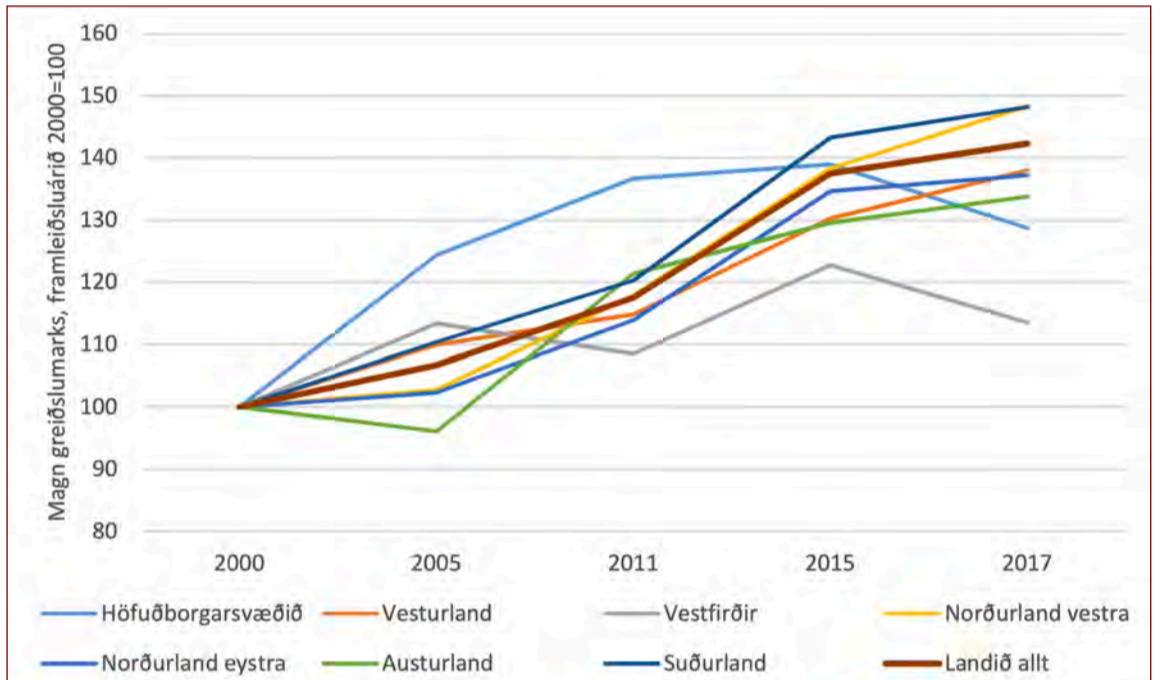

Viðskipti með greiðslumark.

Mynd / Úr Skýrslu RHA



Úr mjólkurstöð MS á Selfossi. Mjólkursamsalan er langsamlega stærst afurðastöðva á Íslandi. Aðrar afurðastöðvar hafa náð að hasla sér völl á íslenskum mjólkurmarkaði þó að hlutdeild þeirra sé töluvert minni. Mynd / HKr.

## Mjólkurvinnsla

Auðhumla er samvinnufélag í eigu um 500 mjólkurframleiðenda um land allt og hefur það hlutverk að safna allri mjólk frá félagsmönnum sínum og umbreyta í mjólkurafurðir með aðkomu sinni að Mjólkursamsölunni ehf.

Auðhumla er móðurfélag Mjólkursamsölnnar ehf. með 80% eignarhlut til móts við 20% eignarhlut Kaupfélags Skagfirðinga svf. Mjólkursamsalan er langsamlega stærst afurðastöðva á Íslandi.

Aðrar afurðastöðvar hafa náð að hasla sér völl á íslenskum mjólkurmarkaði þó að hlutdeild þeirra sé töluvert minni. Mjólkursamlag KS, Arna, Bio bú og Rjómbúíð Erpsstöðum eru þar stærstar og auk þess er talsverður fjöldi lítilla heimavinnslu sem bændur framleiða mjólkurvörur úr hluta af eigin framleiðslu.

Söfnun, meðferð og vinnsla mjólkur er flókið og kostnaðarsamt ferli og í mjólkurvinnslu er veruleg stærðarhagkvæmni. Vegna þessa geta verið talsverðar tækni-

legar aðgangshindranir fyrir nýja vinnsluáðila.

Vænsta leiðin til að yta undir samkeppni í mjólkurvinnslu væri væntanlega að auðvelda einstaklingum að hefja slíkan rekstur. Söfnunarkerfi hrámjólkur og dreifingarkerfi mjólkur til smárra vinnslustöðva sem hefur verið byggt upp af Auðhumlu og stýrt af MS hafa lækkað þær tæknilegu aðgangshindranir sem felast í mjólkurvinnslu.

**Margt í kerfinu yfir undir og auðveldar starfsemi smærri vinnsluáðila eins og að:**

- Minni aðilar hafa hvorki mótöku- eða söfnunarskyldu á mjólk frá bændum og geta því pantað án skilyrða og takmarkana það magn mjólkur sem hentar þeirra vinnslu hverju sinni algjörlega óháð mismunandi framleiðslu bænda eftir árstíðum.

Ár	Beingreiðslur út á greiðslumark		Afurðastöðvaverð		Samtals	
	Greiðslumarksmjólk	Umframmjólk	Greiðslumarksmjólk	Umframmjólk	Greiðslumarksmjólk	Umframmjólk
2017	30,9	17,4	87,40	51,98*	118,3	69,38
2018	31,8	17,9	88,40*	36,98*	120,2	54,88
2019	32,6	18,4	90,48	29,25*	123,08	47,65
2020	31,2	16,7	95,72*	25,25*	126,92	41,95

\*Afurðastöðvaverð breyttist yfir árið, meðalverð per.ltr. yfir árið  
Heimild: Reiknað út frá fjárlögum hvers árs og uppgjöri SAM



- Minni aðilar hafa aðgang að úrvals hrámjólk án þess að hafa þörf eða skyldu til að leggja í kostnað við tækni og aðstöðu til prófunar og gæðaeftirlits hrámjólkur frá bændum.
- Minni aðilar þurfa ekki að tryggja framboð allra vöru- tegunda allt árið um kring.
- Allar vinnslustöðvar fá hrá- mjólk á sama opinbera verði frá afurðastöð.
- Smærri vinnslustöðvar þurfa ekki að greiða sérstaklega fyrir flutning að vinnslustöð sinni en fjarlægðir í dag geta farið upp í 600-950 km, báðar leiðir.
- Til að létta undir með smærri vinnsluáðilum gefur Auðhumla smærri vinnsluáðilum hverjum um sig afslátt upp á fyrstu 300.000 lítrana sem þær vinna.

#### Undanþáguheimild – Hagur bænda og neytenda

Í 71. grein búvöru- laga er afurðarstöðvum í mjólkuriðnaði veitt undanþága frá ákvæði í samkeppnislögum sem felst í því að þeim er þar gert heimilt að sameinast, gera með sér samkomu- lag um verkaskiptingu milli mjólkursamlaga að því er varðar framleiðslu einstakra mjólkurvara og hafa með sér annars konar samstarf til þess að halda niðri kostnaði við framleiðslu, geymslu og dreifingu mjólkurafurða.

Markmiðið með stofnun sameinaðs félags afurðastöðva undir nafni Mjólkursamsölnunnar var einmitt að ná niður vinnslu- og dreifingarkostnaði til hagsbóta fyrir bændur og neytendur. Í lok síðasta árs var gefin út skýrsla, sem unnin var af Hagrannsóknnum sf., um þróun og hagræðingu í mjólkurvinnslu á Íslandi á árunum 2000-2018. Þar hefur verið sýnt fram á að hagræðingaraðgerðir í mjólkuriðnaðinum, sem mögulegar voru vegna þessarar undanþágu, skili nú ávinningi sem nemur 2-3 milljörðum króna á ári, sem skilar sér til bænda í formi herra afurða- verðs og neytenda í formi lægra vöruverðs.

Í umræðu um innlenda mjólk- urframleiðslu er stundum talað eins og undanþáguheimildir í matvælaframleiðslu séu eitthvað sér íslenskt uppátæki. Samkvæmt skýrslu Lagastofnunar HÍ 2020 um undanþágur frá samkeppnisreglum er varða samstarf búvöruframleið- enda í ljósi EES/ESB-réttar segir að víðtækar undanþágur gildi fyrir framleiðendur landbúnaðarvara í Noregi og innan ESB. Í norsku land- búnaðarstefnunni er lögð áhersla á að samkeppnishæfni framleiðenda landbúnaðarafurða verði meiri starfi þeir í stórum rekstrareiningum. Í ESB hefur landbúnaðarstefnan for- gangsaðhrif gagnvart samkeppnis- reglum og framkvæmdastjórn ESB leggur mikla áherslu á stækkun rekstrareininga.

Í ljósi þessa er erfitt að skilja umræðu um að afnema íslenskar undanþáguheimildir þegar í nágrennalöndum okkar má jafnvel finna víðtækari undanþáguheimildir fyrir landbúnaðarvörur.

Ef 71. grein búvörlaga yrði afn- umin þyrfti væntanlega að endur- skoða allar þær miklu hagræðingar- aðgerðir sem mjólkuriðnaðurinn hefur farið í gegnum á síðustu árum og taka eitthvað af þeim til baka. Það myndi leiða af sér minna hagræði sem síðan skilar sér að öllum líkindum annað hvort eða bæði í herra verðlagi og lægra verði til bænda.

#### Samanburður við önnur ríki

Ef við lítum til fyrirkomulags ann- arra landa má sjá að svipað kerfi þekkt víða. Í Noregi er TINE langstærsti aðillinn á markaði og var lengi vel eini aðillinn. Í dag sér fyrir- tækið um söfnun og dreifingu u.þ.b. 95% allrar framleiddrar mjólkur í landinu og árið 2016 framleiddi fyrirtækið um 80% af öllum mjólk- urvörum í Noregi. Í Svíþjóð er Arla stærsta fyrirtækið og er umfang þess um 70% af mjólkurmarkað- inum í landinu en þau safna mjólk frá um 2.800 kúabúum. Þar á eftir kemur Skånemejerier EF, sem er í eigu franska fyrirtækisins Lactalis, með 10-20% markaðshlutdeild. Það fyrirtæki safnar mjólk frá um 300 kúabúum á Skáni og Suður-Svíþjóð. Bæði í Noregi og Svíþjóð eru svo minni afurðafyrirtæki sem kaupa hrámjólk af stóru fyrirtækjunum, en hafa val um að safna mjólkinni sjálf, líkt og hérlendis.



#### Kerfi sem virkar

Sem dæmi um hvernig kerfið tengist allt saman er ljóst að erfitt væri að halda úti söfnunarskyldu ef ekki væri framleiðslustýring, enda væri þá nokkuð mikið lagt á herðar afurðastöðva að taka við ótakmörk- uðu magni mjólkur. Sama myndi gilda um lágmarksverð til fram- leiðenda ef það takmarkast ekki við ákveðið magn. Þó að sé erfitt að móta hið fullkomna kerfi þá hefur núverandi kerfi verið þróað í á annan áratug og er í stöðugri þróun og aðlögun að síbreytilegum aðstæðum. Það er óhætt að segja að ekkert annað fyrirkomulag býður uppá betri nýtingarmöguleika fjár- festinga en þá sem eru til staðar í núverandi kerfi. Það eykur hagræðingu í greininni sem skilar sér svo í lægra vöruverði til neytenda. Ef núverandi kerfi lognast út af þá má ætla að það bitni helst á þeim búum sem eru langt frá mjólkur- afurðastöðvum og hætta yrði á að mjólkurframleiðslan færir á fá bú á ákveðnum svæðum.

Það verður að segjast að umhverfi mjólkurframleiðslunnar í dag er til fyrirmyndar. Hag- ræðingaraðgerðir og umhverfi framleiðslunnar hafa skilað sér í lægra verði til neytenda og sann- gjörnu verði til mjólkurframleið- anda. Þó svo að stærsta afurðastöð landsins, sem er í eigu bænda, þyki stór aðili á markaði hérlendis verð- um við að horfast í augu við þá staðreynd að svipað fyrirkomulag er í löndunum í kring um okkur og MS er lítið peð í samanburði við stærri fyrirtæki nágrennalandanna. Í rauninni er ótrúlegt að smáþjóð á eyju í Atlantshafi geti haldið uppi svo öflugri matvælaframleiðslu og boðið uppá jafn gott vöruúrval og raun ber vitni. Því skulum við ekki fóna „af því bara“.

**Herdís Magna Gunnarsdóttir**  
formaður kúabænda

## VÍKURVAGNAR EHF.

# MIKIÐ ÚRVAL KERRUVARAHLUTA

**RAFMAGNsbÚNAÐUR**  
**BREMSUR**  
**BEISLI**  
**DEKK**  
**LJÓS**  
**LED LJÓS**



**STYRKUR, ÞJÓNUSTA OG ÁREIDANLEIKI**

VÍKURVAGNAR EHF.

Víkurvagnar ehf. – Hyrjarhöfði 8. – 110 Reykjavík  
Sími 577-1090 – [www.vikurvagnar.is](http://www.vikurvagnar.is) – [sala@vikurvagnar.is](mailto:sala@vikurvagnar.is)

[limtrevirnet.is](http://limtrevirnet.is)

## FALLEGAR HURÐIR SEM ÞÚ GETUR TREYST

Traustar bílskúrs- og  
iðnaðarhurðir frá Lindab  
og Krispol



- Áratugareynsla við íslenskar aðstæður
- Uppsetning í boði á hurðum og viðbótarbúnaði
- Stuttur afgreiðslutími og fjölbreytt úrval
- Margir litir og fylgihlutir í boði

skoðaðu úrvalið [limtrevirnet.is](http://limtrevirnet.is)

 **Limtrevirnet**

Aðalnúmer: 412 5300 | Sölueld: 412 5350 | Netfang: [sala@limtrevirnet.is](mailto:sala@limtrevirnet.is)  
Söluskrifstofur: Lynghálsi 2, 110 Reykjavík | Borgarbraut 74, 310 Borgarnes

Ábúendur á Höfða í Grýtubakkahreppi:

# Reisa vorhús til að skýla lambfé í vorhretum

„Þetta verður fínt skjól,“ segir Ásta F. Flosadóttir en hún og Þorkell Pálsson, bændur á Höfða í Grýtubakkahreppi, hafa reist svonefnt vorhús, skýli fyrir lambfé til nota svo ekki þurfi að hýsa allan skarann inni í fjárhúsi þegar vorhretin ganga yfir.

Ásta segir þau hafi dundað við verkefnið í hjáverkum, en húsið er 12 metrar á lengd og 5 á breidd. Gert er ráð fyrir að um það bil 80 kindur geti leitað skjóls í húsinu. Hún segir að miðað sé við að gefa fyrir utan húsið, „en ef í harðbakkann slær

verður hægt að gefa inni,“ segir hún.

*Fyrirmyndin austan úr Þistilfirði*

„Við höfum lengi verið að velta þessu fyrir okkur, en við sáum svona hús í Þistilfirði, m.a. hjá Sigurði í Holti og Eggerti í Laxárdal, en þar hafa þau komið að góðum notum þegar kalt er að vorlagi,“ segir Ásta.

„Það er ekki óalgengt að snjóí hér um slóðir í maí og því fylgir næturfröst og kuldi. Það er því gott að hafa aðstöðu þar sem lambfé getur leitað skjóls. Það er oft þröngt að hafa allt



Ásta F. Flosadóttir, bóndi í Höfða, er ánægð með vorhúsið og segir að annað svipað verði reist síðar.



Yfirmiðurinn Helgi Jökull Hilmarsson og Þorkell Pálsson spá í næstu skref í framkvæmdum.



Efniviður í húsbýgginguna kemur héðan og þaðan, m.a. má þar finna gamla aflagða rafmagnsstaura úr Bárðardal.



Vorhúsið er hugsað fyrir lambfé sem skýli þegar vorhretin ganga yfir. Gert er ráð fyrir að um 80 kindur geti leitað skjóls í húsinu.

fé inni yfir sauðburðinn á vorin og mikil vinna og umstang,“ segir Ásta, en planið er að reisa annað svipað vorhús á öðrum stað á jörðinni síðar.

*Efniviðurinn héðan og þaðan*

Hún segir að þau hafi fyrir nokkru byrjað að víða að sér efni, en segja má að útsjónarsemi, nýtni og endurvinnsla hafi verið þeim Höfðahjónum efst í huga við framkvæmdina. Þau fengu langa rafmagnsstaura sem RARIK var að taka niður í Bárðardal og víðar, 12 metra langa staura sem ákvarða lengd hússins. Þá var verið að gera við þak á



Sigurður Einar Þorkelsson, „litli bóndinn á bænum“, aðstoðaði foreldra sína við byggingu vorhússins.

Grenivíkurskóla og þar fengu þau einnig efnivið og sömuleiðis þegar gamla kaupfélagsbúðin á Grenivík var rifin. Þakið er fengið úr þeirri byggingu. Þau notuðu einnig timbur úr fjárhúsum sínum, m.a. slitnar spýtur úr króm. „Það má segja að þaksaumurinn sé dýrastí pósturinn í byggingunni,“ segir Ásta. /MPP

K7000 Ring 27cm  
Sögunardýpt 27cm



DM400 kjarnaborvél  
Hámark: 350mm



**Husqvarna**

FS400 LV  
Sögunardýpt 16,5cm



LF75 LAT  
Jarðvegsþjappa  
Þjöppuþyngd 97 kg  
Plata 50x57cm



Steinsagarblöð  
og kjarnaborar



Husqvarna K770  
Sögunardýpt 12,5cm



**MHG**  
VERSLUN

**Allt fyrir  
atvinnumanninn**

Steinsagir – Kjarnaborvélar – Gólfsagir

MHG Verslun ehf / Vikurharvi 8 / 203 Kópavogi / S: 544-4656 / mhg.is

Nemendagarðar byggðir á Flateyri:

# Metaðsókn að Lýðskólanum

– 25 ár frá því síðast var byggt íbúðarhúsnæði á Flateyri

Við skólasetningu Lýðskólans á Flateyri nýlega tilkynnti Ásmundur Einar Daðason félags- og húsnæðismálaráðherra um 134 milljóna stofnframlag Húsnæðis- og mannvirkjastofnunar til byggingar nemendagarða á Flateyri.

Verður þetta í fyrsta sinn frá árinu 1997 sem íbúðarhúsnæði er byggt á Flateyri. Hönnun húsnæðis er þegar hafin og verða þau framleidd erlendis og flutt á staðinn með skipi næsta vor. Yrki, arkitektar eru hönnuðir bygginganna. Um er að ræða 14 stúdíóíbúðir í tveimur samtengdum húsum sem rísa munu við Hafnarstræti og verða hluti af göt mynd og ásýnd staðarins. Við hönnun húsnæðis verður þess gætt að þau falli að staðaranda Flateyri.

„Þetta voru miklar gleðifréttir, stór áfangi í stuttri sögu skólans og mikil viðurkenning á okkar starfi,“ segir Runólfur Ágústsson, formaður stjórnar Lýðskólans.

„Nú brettum við upp ermar og stefnum að því að þessi hús verði tilbúin við næstu skólasetningu að ári.“

## Met aðsókn að skólanum

„Aðsókn að skólanum hefur aldrei verið meiri og við þurfum að hafna fleirum en teknir voru inn. Nú hóf 31 nemandi nám við Lýðskólann á tveimur brautum þar sem önnur



Nemendur Lýðháskólans á Flateyri hafa aldrei verið eins margir eins og í vetur enda met aðsókn að skólanum.

Mynd/ Aðsend



Flateyri stúdentaíbúðir: 14 stúdíóíbúðir verða í tveimur samtengdum húsum, sem byggð verða við Hafnarstræti á Flateyri.

Mynd / Yrki arkitektar og Bjarni Svein Benediktsson.

leggur áherslu á listir og sköpun en hin útivist, umhverfi og sjálfbærni,“

segir Katrín María Gísladóttir skólastjóri.



Flateyri. Mynd / HKr.

„Við hlökkum til skólaársins með nýjum hópi nemenda. Bygging nemendagarða gerir okkur kleift að taka inn 40 nemendur á næsta ári eins og við höfum

stefnt að allt frá upphafi. Þetta eru gleðifréttir, bæði fyrir skólann og Flateyri, og skýrt merki um þau miklu samfélagslegu áhrif sem skólinn hefur hér.“ /MHH



Frá undirritun samstarfssamningsins þriðjudaginn 21. september. Frá vinstri: Sigríður Björk Guðjónsdóttir ríkislögreglustjóri, Kristín Helga Markúsdóttir, framkvæmdastjóri stjórnsýslu og þróunar hjá Samgöngustofu, Sigurður Ingi Jóhannsson samgöngu- og sveitarstjórnarráðgjafi og Bergþóra Þorkelsdóttir, forstjóri Vegagerðarinnar.

## Meðalhraðaefirlit til að auka umferðaröryggi

Sigurður Ingi Jóhannsson samgöngu- og sveitarstjórnarráðgjafi staðfesti þriðjudaginn 21. september nýjan samstarfssamning Vegagerðar, Samgöngustofu og Ríkislögreglustjóra um sjálfvirk hraðaefirlit með löggæslumyndavélum.

Markmið samningsins er að fækka banaslysum og alvarlega slösuðum í umferðinni með markvissu hraðaefirliti á völdum stöðum á þjóðvegum landsins.

Helstu nýmæli eru að framvegis verður hægt að nýta myndavélar til að sinna meðalhraðaefirliti á þjóðvegum, en unnið hefur verið að undirbúningi þess á undanförmum árum. Slíkur búnaður hefur verið settur upp og prófaður, m.a. á Grindavíkurvegi og Norðfjarðarvegi. Meðalhraðamyndavélar verða komnar í gagnið á næstu mánuðum.

Kerfið virkar þannig að þegar ekið er inn í geisla myndavélar á einum stað má meðalhraðinn þar til ekið er fram hjá myndavél á hinum enda eftirlitskaflans ekki fara yfir uppgefnir hámarks hraða.

„Eg hef lagt ríka áherslu á

umferðaröryggi í ráðherratíð minni. Aðeins með markvissum aðgerðum og fræðslu mun okkur takast að fækka slysum í umferðinni. Sjálfvirk hraðaefirlit með myndavélum hefur reynst vel á þjóðvegum landsins, í það minnsta til að minna okkur sjálf á að virða hraðamörk. Við höfum trú á að með nýju meðalhraðaefirliti verði hægt að fækka hraðakstursbrotum og auka umferðaröryggi enn frekar enda hefur slíkt meðalhraðaefirlit gefið góða raun í nágrannalöndum okkar,“ segir Sigurður Ingi Jóhannsson samgöngu- og sveitarstjórnarráðgjafi.

Samningurinn er gerður á grundvelli umferðaröryggisáætlunar sem er hluti af samgönguáætlun fyrir árin 2020–2034.

Lögreglustjóraembættið á Vesturlandi sér um umsýslu og úrvinnslu gagna úr myndavélum í umboði Ríkislögreglustjóra. Vegagerðin greiðir á samningstímanum í gildi tveggja stöðugilda á ári til að annast verklega framkvæmd við úrvinnslu sekta og kostnað vegna teknimála, samtals að hámarki 15 milljónir króna á ári. /HKr.

TIL SÖLU TIL SÖLU TIL SÖLU TIL SÖLU TIL SÖLU TIL SÖLU TIL SÖLU TIL SÖLU

## Rafmögnuð Tækifæri

### HIMOINSA

### Rafstöðvar og ljósamöstur



Himoinsa er alþjóðlegur framleiðandi á rafstöðvum og er hluti af Yanmar samsteypunni.

Rúko hefur unnið með Himoinsa í að laga framleiðslu rafstöðva sem koma til Íslands að íslensku verðurfari og krefjandi aðstæðum.

Við eigum gott úrval af þriggja fasa rafstöðvum og ljósamöstrum á lager. Hægt er að sérpanta rafstöðvar af öllum stærðum og gerðum til þess að mæta séröskum.



ruko@ruko.is

ruko.is

534 6050

Heimsgarinn Anna frá Moldnúpi:

# Athafnakona og ferðalangur

Sigrún Pétursdóttir  
sigrunpeturs@bondi.is



Þó hún teljist ef til vill ekki til þekktustu skáldkvenna Íslands er ekki annað hægt að segja en að Sigríður Anna Jónsdóttir frá Moldnúpi hafi leynt skemmtilega á sér, og þá á fleiri hátt en einn.

Anna, eins og hún var kölluð, fæddist í Gerðakoti undir Vestur-Eyjafjöllum árið 1901, Skautfellingur að ætt en fluttist ung að árum með foreldrum sínum í bæinn Moldnúp. Var haft eftir henni að undir Eyjafjöllum byggji besta fólk á Íslandi því hvergi skini sólin bjartar auk þess sem fátæklingar liðu þar aldrei skort.

Móðir hennar varð ekki langlíf, og ólst Anna, elst þriggja systkina, upp undir handleiðslu föður síns, sótti með honum sjóróðra auk hefðbundinna starfa en mat hún hvað helst hversu menningarlegt uppeldi hann reyndi að veita þeim systkinum – auk þess sem sjálfstæði Önnu var haft í hávegum. Svipað og ástatt var hjá mörgum börnum á þessum tíma var skólasókn stopul, en naut Anna þó tveggja mánaða farkennslu veturna 1911-1915 auk þess sem hún meðtók auðveldlega það sem fyrir augu og eyru bar.

## Námskeið Sigrúnar Blöndal

Anna var fljót að tileinka sér önnur tungumál og náði meðal annars góðu valdi á ensku, þýsku og dönsku, eða þannig að hún gat gert sig vel skiljanlega. Á unglingsárunum sótti hún fimm vikna námskeið í vefnaði hjá frú Sigrúnu Blöndal, sem var afar virt á því sviði fyrir þekkingu sína og handbragð. Sú mæta kona var meðal annars handavinnudómari á Landsýningunni í Reykjavík árið 1930, samdi kennslubók í vefnaði árið 1932 og sótti ótrauð þing norænna heimilisíðnaðarfélaga erlendis. Frumkvöðull á sínu sviði og má segja að frú Sigrún Blöndal hafi staðið að endurreisn íslensks heimilisíðnaðar. Að auki var hún ein stofnenda Húsmæðraskólans á Hallormsstað. En jæja.

Anna naut afar góðs af vefnaðarnámskeiðinu, fékk lof fyrir listileg vinnubrögð og átti eftir að vefa margan strangann næstu árin sér til hagnaðar. Lítið stóð henni til viðbótar hvað varðaði skólagöngu fyrir en hún var farin að nálgast þrjúgult, en árið 1929 settist Anna hnarreist á skólabeck Alþýðuskólans á Laugarvatni.

Í kjölfarið vaknaði í henni einhver ævintýralöngun og hélt hún því til Reykjavíkur í fyrsta skipti ævinnar, árið eftir. Þar leigði Anna ofnlausu og ískalda herbergislytu, að eigin sögn, og las námsefni sér til stúdentsprófs sem hún hafði mikinn hug á að þreyta hjá Lærða skólanum. Prestnátt heillaði, en ekki tókst betur en svo að samspil náms og vinnu varð Önnu ofviða.

Einhvern veginn fór það þannig, eins og segir í viðtali Morgunblaðsins árið 1952,



Anna var bæði greind og vel máli farin, enda stóð hún fáum á sporði þegar kom að því að víðra skoðanir sínar.

„Ég varð að leggja allan lestur á hilluna í þrjú ár. Ég virtist öll vera af mér gengin. Höfuðið gerði verkfall og taugarnar sömuleiðis.“

Anna ílengdist hins vegar í Reykjavík og eftir að hafa náð sér sáemilega tók hún til við barnakennslu auk almennrar byrjunarkennslu almennings í ensku. Ekki þótti henni það þó gefa nóg í aðra hönd og óf því og seldi vefnað næstu árin eða til ársins 1945 þegar annar handleggur hennar fór illa í lömunarveiki.

Lömunarveikisfaraldurinn sem þá lagðist á almennning, einn nokkurra síðan árið 1924, var eðlilega mörgum til ama – en ekki var farið að bólusetja við slíku fyrir en árið 1956.

## Ingimar Jónsson?

Anna lét þó aldrei bilbug á sér finna þó ýmislegt bjátaði á. Jafnframt því að hokra hálflomuð í höfuðborginni stóð hún í bréfastríði við Sverri nokkurn Kristjánsson, sagnfræðing og mann á svipuðum aldri. Þau virtust hafa lúmskt gaman af að kíta opinberlega, en meðal annars í ársbyrjun árið 1943 skrifar Sverrir í Þjóðviljann, þar sem hann vill meina að sú manneskja sem kallar sig Önnu frá Moldnúpi sé ekki til heldur komi viðkomandi fram undir dulnefni.

Hann vísar í lesendahorn Alþýðublaðsins sem kallað er „Hannes á horninu“ – að þar spyrji bréfritarar Hannesar hver í kapp við annan, hver þessi manneskja sé.

(Sverrir) „... Sagt er, að Hannes gangi nú hnugginn um holt og mó, leggjandi eyrun við freðinn svörðinn, ef verða mætti að í einhverjum hólum heyrðist „Hó, hó og hæ, hæ, Hannes ei veit hvað ég heiti, ég heiti?“ Vesalings litli Hannes, ef ófreskja drægi hann nú inn í Moldnúp. Af því að mér er vel við Hannes vil ég ráðleggja honum að segja við Önnu þegar hún kemur; á sumardaginn fyrsta: Ekki vænti ég að þú heitir Ingimar?“

## Gilítrutt, réttmætur fulltrúi alþýðunnar

Á móti skrifar Anna í Þjóðviljann tveimur dögum síðar, telur sér skylt að uppræta þennan misskilning og þvo allan grun af bæði Ingimar, (sem er Ingimar Jónsson, skólastjóri við Gagnfræðaskóla Reykjavíkur) sem og af öðrum mætum mönnum bæjarins.

Hins vegar skemmtir hún sér yfir kaldhæðni örlaganna þegar Sverrir líkir henni við Gilítrutt.

(Anna) „Hitt virðist aftur á móti undarleg kaldhæðni örlaganna, að hinn sagnfróði maður hittir hér á að líkja mér við Gilítrutt, og er það hér fyrst, sem ég heyrir þig fara með reglulega stadreynd. Ég er nefnilega gamall vefari undan Eyjafjöllum, eins og Gilítrutt þjóðsagnanna.“ Og klykkir út, í lok greinar: „...að ef þú þurfir að þreifa á til að sannfæra, skaltu heimsækja mig á vefstofu mína, Sjafnargötu 12, og þá muntu sjá, að það er ekki Ingimar, heldur bara ég, Sigríður Anna Jónsdóttir frá Moldnúpi.“

Gaman væri að vita hvort Sverrir hafi gert sér ferð á Sjafnargötuna, en alkunna var að hann taldi besta ráðið til þess að sigrast á freistingum – væri að falla fyrir þeim. Í minningargrein kom fram að hann væri allt í senn;

„... sagnfræðingur og bókmennamaður, orðræðumaður og rithöfundur, komm-



Anna í Englandi með vinkonu sinni og gestgjafa, frú King, á leið í spásitúr.



„Ponnar á beit í útjaðri Lyndhurst.“ (Tekið úr bókinni Ást og demantar).

únisti og fagurkeri, rómantíker og raunsæismaður, gleðimaður og þjóðfélagsgagnrýnandi ...“

um, eins og þetta væru einhverjar göfugar verur.“

## Heimsgarinn Anna

Anna, sem hóf feril sinn sem ferðalangur um miðjan aldur, tók á sama tíma einnig upp feril rithöfundar af mikilli alvöru og gaf út bók eftir hverja ferð. Sá hún fyrir sér að lifga upp á tilveru þeirra sem heima sætu, en þó er haft eftir henni að ekki hafi hún í raun yndi af að skrifa. Hún ætti hins vegar mjög létt með það, verst væri að saman færi ekki alltaf hugur og hönd og hún, óafvitandi, væri stundum byrjuð að krotta næsta orð á blaðið áður hið fyrra væri komið niður. Urðu bækur hennar sjö talsins, en síðasta bók, sem gefin var út árið 1972, innihélt endurminningar hennar um föður sinn.

Þegar öllu er á botninn hvolft er einhver veginn ekki hægt annað en að hugsa til hennar með addáun, handskrifandi mörg hundruð síður minninga sinna um útlöndin auk þess að standa keik á skoðunum sínum og lífssýn. Safna fyrir utanlandsferðum og útgáfukostnaði til viðbótar við að hafa í sig og á. Ímynd hinnar íslensku alþýðukonu, einstæðings sem samt nýtur þess hispurslaust að skreppa og skoða heiminn.

Sigríður Anna Jónsdóttir frá Moldnúpi lést svo södd lífdaga þann 28. september árið 1979, en eftir hana standa eftirfarandi bækur:

- 1950 Fjósakona fer út í heim
- 1952 Förukona í París
- 1954 Ást og demantar
- 1957 Eldgamalt ævintýri
- 1961 Ég kveikti á kerti mínu.
- 1970 Tvennar tíðir
- 1972 Í gengin spor



LESENDARÝNI

# Norska leiðin er íslenskum landbúnaði mikilvæg

Ég hef látið setja upp norsku leiðina í skipuriti Noregs gagnvart landbúnaði og íslenskum bændum. Þá set ég fram hugmynd að skipuriti fyrir nýtt landbúnaðar- og matvælaráðuneyti í anda norsku leiðarinnar.



Guðni Ágústsson.

Stjórnmalamenn og forystumenn flokka hafa í kosningabaráttunni komið til móts við þau sjónarmið að landbúnaðinn verði „að frelsa úr skúffunni“ í atvinnuvega- og nýsköpunaráðuneytinu. Ræktum Ísland er víðfeðm skýrsla eða opin bók um framtíðarsýn sem Björn Bjarnason vann ásamt Hléðísi Sveinsdóttur. Skýrslan tekur því miður ekki á stærsta málinu, sem er hvernig umgjörð stjórnslu landbúnaðarins verði að breytast til að landbúnaður á Íslandi geti tekið til varna og sótt fram. Norðmenn gera sér hins vegar vel grein fyrir mikilvægi landbúnaðarins í fæðu- og matvælaöryggi landsmanna sem og að vera grunnatvinnuvegur í dreifðum byggðum landsins.

Ég hef sett upp skipuritið með norsku leiðinni sem gæti verið mikilvægt plagg í þeirri endurskipulagningu sem verður að eiga sér stað hér á landi.

Allt frá 2007 þegar landbúnaðurinn var settur með sjávarútvegi saman í ráðuneyti hafa verið teknar ákvarðanir sem ganga í berhög við alla umræðu um fæðu- og matvælaöryggi. Á þessum 13 árum hafa verið stigin óheillaspor sem hafa gert

landbúnaðinn áhrifalausán við ríkisstjórnarborðið. Sjávarútvegurinn er hinn sterki atvinnuvegur okkar með allt sitt á hreinu hjá ríkinu með öflugar stofnanir eins og Hafrannsóknastofnun og Fiskistofu. Á sama tíma hefur öll þjónusta við landbúnaðinn verið skert með markvissum hætti og dregið úr stuðningi ríkisins við landbúnað. Að lokum hvet ég bændaforystu og forystumenn stjórnmalaflokkanna að bretta upp emar og endurskipuleggja alla umgjörð landbúnaðarins til að hann megi sækja fram til að efla byggð í landinu og íslenska matvælaframleiðslu.

Guðni Ágústsson

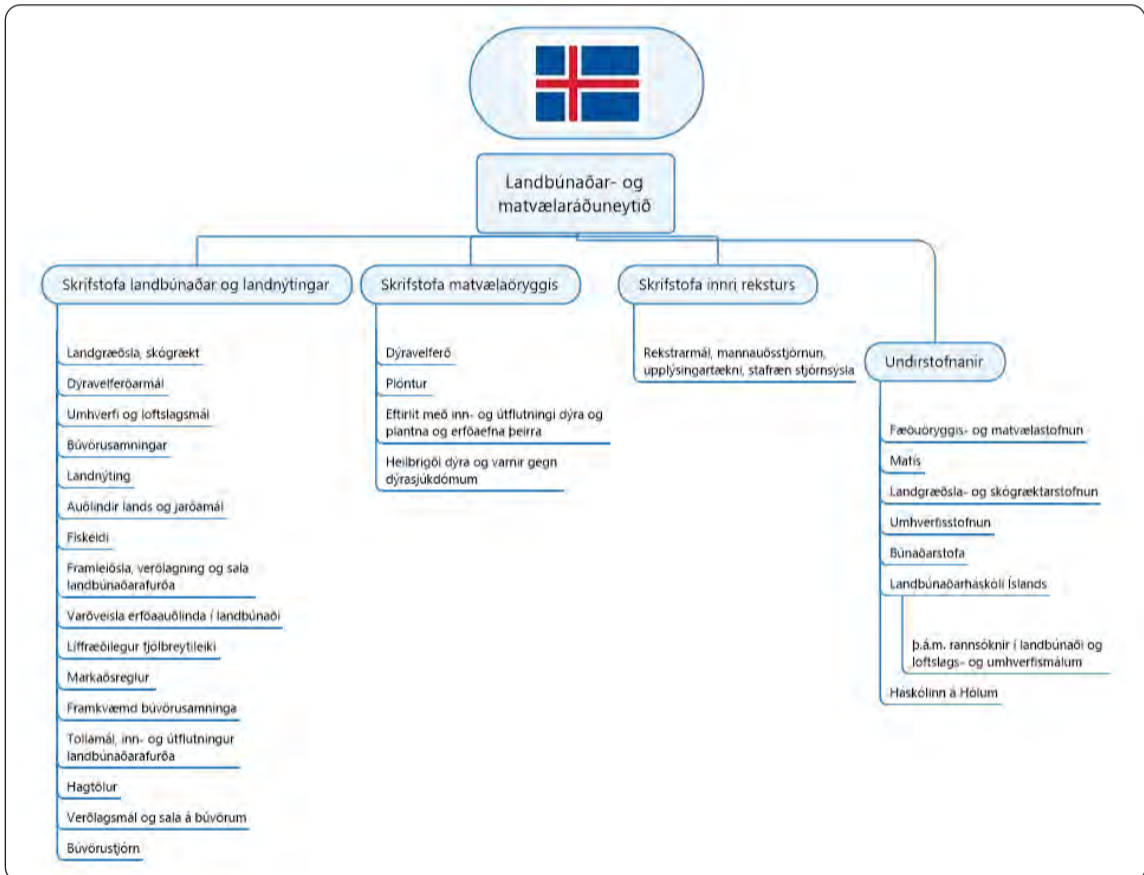
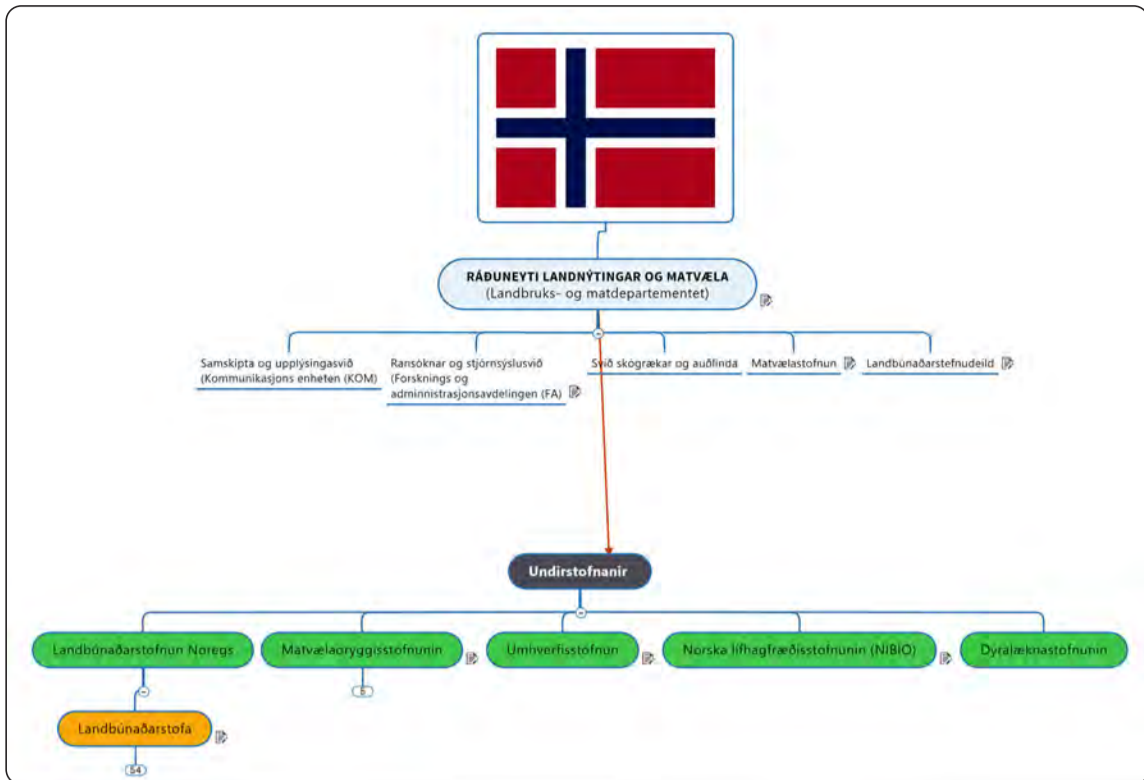

**Bændablaðið**  
BÆNDABLAÐIÐ ER SEPTEUR 132 HÖNDUR EINTÖKUM Á TVÍGULU VIKU FREST

**Bændablaðið er mest lesna blaðið á landsbyggðinni**

Lesnar þessumblaðið á landsbyggðinni

36,2%	17,8%	24,3%
-------	-------	-------

Lesnar Bændablaðsins:

Lesnar Bændablaðsins á landsbyggðinni: 36,2%

Lesnar Bændablaðsins í höfuðborgarsvæðinu: 17,8%

Lesnar Bændablaðsins á höfuðborgarsvæðinu: 24,3%

**Smáauglýsingar 56-30-300**  
**Hafa áhrif um land allt!**

Dreift í 32 þúsund eintökum á yfir 420 dreifingarstaði

**Bændablaðið Kemur næst út 7. október**

trésmíðavélar, bílalyftur, loftpressur, bílavörur, verkfæri, dælur, súluborvélur, lyftibúnaður, rennibekkir, bandsagir

## allt fyrir bílskúrinn....

**Beta**

**IDN/VÉLAR**

SMÍÐJUVEGI 44-46  
sími 414-2700  
sala@idnvelar.is  
www.idnvelar.is

rakataeki, sogbúnaður, legupressur, slönguhjól, 3d prentarar, sagarblöð, járnsmíðavélar, suduborð, handverkfæri





## LESENDARÝNI



Högni Elfar Gylfason.

## Kjóssum íslenskan landbúnað

Í aðdraganda alþingiskosninga er aðeins farið að ræða mál-efni íslensks landbúnaðar frá fleiri sjónarhornum en hagsmunum innflytjenda matvöru. Stjórnmalamenn geysast um héruð til að koma sínum sjónarmiðum og stefnumálum á framfæri við kjósendur í von um atkvæði þeirra. En hvað hefur gerst á kjörtímabilinu sem er að líða sem hefur haft áhrif á hagsmuni og afkomu bænda og matvælaframleiðslu í landinu?

- Innflutningur kjöt- og mjólkurvara hefur verið aukinn um mörg hundruð tonn eftir stækkun tollasamnings við Evrópusambandið.
- Flutt hafa verið inn hundruð tonna af ostum á fölskum forsendum þess efnis að það séu jurtaostar. Nú liggur fyrir úrskurður yfirskattaneftar um að hér hafi í einhverjum tilvikum verið um mjólkurost að ræða.
- Þess eru dæmi að flutt hefur verið inn beinlaust kjöt sem ranglega hefur verið skráð sem kjöt á beini, en það þýðir að mun lægri tollar eru greiddir af vörinni.
- Afurðaverð til sauðfjárbænda sem lækkaði um í kringum 40% fyrir fáeinum árum má án vafa að einhverju leyti rekja til mikils innflutnings á kjöti, en lagfæring þess hefur látið á sér standa og verð til íslenskra sauðfjárbænda er á pari við það sem lægst gerist í Evrópu.
- Afurðaverð hefur ítrekað verið lækkað til nautgripabænda. Þetta má án vafa rekja til vaxandi innflutnings á nautakjöti.
- Afkoma afurðastöðva og úrvinnsluáðila kjöts og mjólkurafurða á landinu hefur hlotið mikinn skaða af miklum innflutningi og samkeppni við erlenda framleiðendur sem eru svo stórir að þeir gætu framleitt á fáeinum dögum ársneyslu allra Íslendinga.
- Merkingareglugerð sem tekin var upp frá Evrópusambandinu og tilgreinir hvernig upprunarmerkja skuli matvæli gengur alltof skammt í að upplýsa neytendur um hvaðan hráefnið í vörum sem boðnar eru til sölu í verslunum er upprunnið, né

heldur tekur hún á því vanda-máli að matur sem seldur er í mótuneytum og veitingahúsum virðist ríkisfangslaus með öllu og sjaldnast sagt nokkuð frá uppruna hráefna máltíða þar. Allt þetta virðist vera hannað til að hjálpa innflytjendum að blekkja neytendur til að halda að þeir séu að kaupa innlendar landbúnaðarafurðir.

Hvað er til ráða til að rétta af uppsafnaðan halla íslenskrar landbúnaðarframleiðslu og koma henni í eðlilegt horf eftir niðurdrepandi kjörtímabil sem er að líða? Kjörtímabil þar sem Sjálfstæðisflokkur í broddi fylkingar með stuðningi Vinstri grænna og Framsóknarflokks hefur lagt alla áherslu á hagsmuni íslenskra innflytjenda landbúnaðarvara og stórkaupmanna sem stjórna stærstum hluta dagvöru-markaðar á Íslandi undir sérstökum verndarvæng Samkeppnisstofnunar og reyndar líka íslenskra tollayfirvalda sem virðast hafa lagt sig í líma við að vera ekki fyrir innflytjendum.

Eins og mál standa í dag er einungis einn flokkur í framboði til Alþingis sem virkilega ber hag íslensks landbúnaðar og matvælaframleiðslu fyrir brjósti. Flokkur sem hefur sett fram trúverðuga og vel framkvæmanlega landbúnaðarstefnu (<https://www.althingi.is/thingstorf/thingmalalistar-efir-thingum/ferill/?ltg=151&mnr=42>). Flokkur sem sýnt hefur að hann gerir það sem hann segist ætla að gera. Miðflokkurinn er sá flokkur sem ætlar að koma íslenskum landbúnaði og matvælaframleiðslu aftur á þann stall sem hann á skilið og sem þjóðin á skilið. Þannig mun þjóðin stórkæfa fæðu- og matvælaöryggi sitt með nægum heilnæmum matvælum úr íslenskrum náttúru í stað þess að treysta á að aðrar þjóðir sjái okkur fyrir mat í öllum aðstæðum sem upp geta komið til frambúðar.

Ég bið ykkur, bændur, búalið og aðrir, sem viljið veg íslenskrar matvælaframleiðslu og íslenskrar landsbyggðar sem mestan og bestan um ykkar stuðning í alþingiskosningunum sem fram fara 25. september næstkomandi. Ef þið verðið upptekin þennan dag bið ég ykkur að fara og kjósa utan kjörfundar svo atkvæði ykkar glattist ekki.

**Setjum X við M fyrir íslenskar sveitir og íslenska matvælaframleiðslu.**

*Högni Elfar Gylfason  
frambjóðandi Miðflokksins í 5.  
sæti í Norðvesturkjördæmi.*



Ari Trausti Guðmundsson.

## Kvatt með þakklæti í huga

Í haust verða liðin nærri sex ár frá því ég hóf að starfa með VG að framsæknum baráttumálum og þá til að byrja með að undirbúningi alþingiskosninga. Þar á undan var ég óháður stjórnmalasamtökum í áratugi. Hef nú setið bæði í stjórnarandstöðu og stjórn og verið fullur orku og hugmynda allan þann tíma.

Árin, sem verða fjögur í stjórnarstöðu, með setu í tveimur fastanefndum (utanríkis- og umhverfis/samgöngu/sveitarstjórnarnefnd, þar sem varaformaður), í einni alþjóðanefnd sem formaður (um norðurskautsmál) og sem formaður Þingvallanefndar, auk þess að vera með í að endurskoða alþjóðastarf Alþingis og forma nýja norðurslóðastefnu, hafa verið gefandi og árangur stjórnarsamstarfsins sannarlega vegferðarinnar virði. Hann kemur fram sem framfarir, er gagnast almenningi og t.d. einrykjum í hefðbundnum atvinnugreinum. Sama má segja um umbætur í mjög mörgum málaflokkum, svo sem í samgöngu-, mennta- og heilbrigðismálum, þótt alloft hafi verið þörf á stærri eða róttækari félagslegum og umhverfistengdum umbótakrefum. Í landi samsteypastjórnar er aðeins fær leið málamiðlana til breytinga og þar við situr í bili.

Mér hefur verið heiður að því að starfa með samherjunum í þingflokki VG, öðrum félögum hreyfingarinnar og fólki innan og utan VG um allt land. Það á vissulega líka við um samskipti við fjölmarga í hinu stóra Suðurkjördæmi, t.d. bæjar- og sveitarstjóra, kjörna fulltrúa, forsvarsmenn félaga, stofnana og fyrirtækja og fólk flest, eins og sagt er. Raunar í öllum öðrum kjördæmum að vissu marki. Sannarlega hefði ég kosið að hafa meiri tíma til ferða utan höfuðborgarinnar og reyndi að bæta úr því með greinaskrifum, fésbókarskrifum og símtölum.

### Næg verkefni

Þessum leiðangri mínum á pólitískum háfjöllum lýkur þann 25. september nk. Auðvitað er eftirsjá að fjölbreyttu starfi þingmannsins á stofnun sem er styrkur grunnur þess þingbundna lýðræðis sem við höfum valið samfélaginu. Ég hef stundað fjölbreytta atvinnu, í 5 til 15 ára skorpum, nema hvað margs konar skrif, allt frá ljóðum og blaðgreinum til skáldsagna og fræðibóka, hafa enst áratugum saman, ásamt jarð- og náttúruvísindum, og fræðslustarfi meðal almennings í

útvarpi og sjónvarpi. Nú er komið að því að enda veruna á Alþingi til þess að sinna ýmsum verkefnum og áhugamálum sem áttu hug minn þar til ég var kosinn á þing. Vissulega mun ég einnig sakna starfsumhverfisins þar og margra samstarfsmanna, jafnt meðal þingmanna sem frábærra starfsmanna, og góðra kunningja, ásamt starfi að málaflokkum eins og norðurslóðamálum, raunvísindum, ferðamálum, orkumálum, samgöngumálum, almannavörnum, margvíslegum umhverfismálum og nýsköpun um til þess hef ég líka vettvang utan þings. Í málefnum landbúnaðarinnar langar mig til að leggja lið í umhverfis- og loftslagsmálum, við eflingu byggða utan þéttbýlis, í nýsköpun og menntamálum, við að flýta orkuskiptum og með því að mæla fyrir stórauðinni matvælaframleiðslu til útflutnings, svo það helsta sé nefnt.

Ég þakka mikið vel öllum, sem ég hef átt alls konar samskipti við vegna þingstarfanna, fyrir þau og skrefin með mér, jafnt utan þings sem innan og um land allt.

*Ari Trausti Guðmundsson  
Höfundur er fráfarandi  
þingmaður VG.*

## „Að skreppa upp á hrepp“

Hreppar hafa verið við lýði á Íslandi í meira en þúsund ár. Þeir voru komnir til sögunnar fyrir kristnitöku. En þeim fer nú mjög fækkandi á Íslandi. Við sameiningar sveitarfélaga hafa orðið til mörg falleg nöfn þar sem endingunni „hreppur“ er sleppt. Til dæmis Norðurþing, Hörgársveit og Fjallabyggð.

En ef til vill er ákveðin eftirsjá í þessu góða nafni „hreppur“. Samband íslenskra sveitarfélaga gæti jafnvel heitið „Hreppasamband Íslands“. Hreppur merkir einfaldlega sveitarfélag.

Hvers vegna hefur þetta gamla og góða orð „hreppur“ fallið úr tísku? Svárið er augljóst sýnist mér. Orðið hefur á undanföllum öldum lent í neikvæðri umræðu. Orð eins og „hrepparígur“, „hreppaflutningur“ og „hreppsómagi“ hafa sett það í neikvætt samhengi. Að auki tengja margir þetta orð við fámenna og gamaldags byggð í sveitum. Einn kostur við orðið „hreppur“ hefur þó alveg gleymst. Það er hversu þjálft það er í samsetningum. Og það vill svo til að ég hef reynt af hvort tveggja. Snemma á þessari öld var ég fyrst sveitarstjóri í sveitarfélagi sem hafði endinguna „hreppur“ í nafni sínu. Þegar ég lét af störfum þar tók ég við sem



Einar Örn Thorlacius.

sveitarstjóri í öðru sveitarfélagi sem hafði endinguna „sveit“ í sínu nafni.

Í fyrrnefnda sveitarfélaginu töludrum við um hreppsána, hreppsblinn, hreppsnefndina að ógleymdri hinna stórkostlegu setningu „að skreppa upp á hrepp“, þ.e. að skreppa á hreppsgrifstofuna.

Í síðarnefnda sveitarfélaginu var þetta öllu flóknara. Þar töludrum við um sveitarfélagsfánann, bý sveitarfélagsins, sveitarstjórn og við skruppum upp á skrifstofu sveitarfélagsins.

Sannleikurinn er sá að gamla orðið „hreppur“ hefur ákveðna kosti fram yfir orðið „sveitarfélag“ í daglegu tali. Íbúar hreppanna, þeirra sem eftir standa, mættu ef til vill hafa þetta í huga við komandi sameiningar þegar ákveða skal nafn á hið nýja sveitarfélag. Eða bara á hinn nýja hrepp.

*Einar Örn Thorlacius  
Höfundur er fyrrv. sveitarstjóri.*



## LESENDARÝNI

## Ræktum Ísland – löngu tímabær stefnumörkun

Oft er spurt hver sé stefnan í landbúnaðarmálum. Stefna í landbúnaðarmálum hefur ætíð verið til staðar, hana má að uppistöðu finna í löggjöf sem gildir um landbúnaðarmál, og í þeim samningum sem samtök bænda og ríkisvaldið gera á hverjum tíma. Þetta er mikilvægt að hafa í huga – en breið umræða í samfélaginu um gildi landbúnaðar og framtíðarsýn hefur skort í talsverðan tíma.

Við afgreiðslu Alþingis á búvörusamningnum 2016, var það eindreginn vilji þingsins að á gildistíma þeirra samninga, sem þá voru til afgreiðslu, yrði farið í heildarstefnumótun fyrir atvinnugreinina.



Haraldur Benediktsson.

Stefnumótun sem skýrði hlutverk og gildi landbúnaðar fyrir þjóðina. En ekki síst til eflingar á atvinnugreininni sjálfri og hvernig hún verður að fá að þróast í takt við samfélagsbreytingar.

Þá tíð sem ég var formaður Bændasamtaka Íslands kom oft til umræðu mikilvægi að geta horft til langs tíma. Landbúnaður er atvinnugrein, sem byggir á langtíma hugsun og skipulagi. Það var áþreifanlegt í samningagerð við ríkisvaldið, á þeim tíma að skorti á langtíma hugsun frá hendi stjórnvalda. Í raun vorum við að stöðjast við stefnumörkun lög-gjafar sem var sett til að takast á við offramleiðslu á ýmsum búvörum.

En rammaði síður inn önnur tækifæri eða fjölbreyttara hlutverk landbúnaðar. Sú stefnumörkun og umræða er loksins orðin að veruleika og mér til efs að nokkurn tíma hafi íslenskur landbúnaður verið í betri færum að marka skýra sýn á framtíðina.

Bændur eru þessa dagana að fá sent ritið Ræktum Ísland, sem er einmitt afrakstur vinnu sem staðið hefur allt þetta kjörtímabil. Ræktum Ísland er stefnumörkun sem byggir á þátttöku fjölda fólks, hún er mótuð af þeim sem hafa þekkingu og inn-sýn í landbúnað og samfélagið allt.

Kjarninn í stefnunni er að byggja sveitir Íslands, með öflugum og framsæknum landbúnaði.

Framleiðslu á mat, nýtingu lands, varðveislu lands og sókn til betri lífskjara fyrir bændur. Öflugra samband bænda og neytenda og ekki síst upp færslu á starfsumhverfi afurðastöðva.

Stefnumótun sem bætir enn við þá ánægjulegu og mikilvægu þróun sem orðið hefur á síðustu árum, að byggð í sveitum hefur verið að eflast og styrkjast.

Ég hvet lesendur til að kynna sér efni Ræktum Ísland. Þar er sett fram í 22 atriðum vel skilgreind og skýr markmið um sókn til sterkari landbúnaðar á Íslandi.

Haraldur Benediktsson

## Leyfum námsfólki að afla aukatekna – án lánaskerðinga!

Við hjá Flokki fólksins látum okkur varða um hag námsfólks í framhaldsskólum.

Það er í senn ósanngjarnt og ástæðulaust að skerða námslán eða skera þau niður ef námsmenn vinna með sínu námi. Það er ekki verið að gefa þeim peningana, þetta eru lán sem þeir endurgreiða að fullu á vöxtum. Svo það kostar ríkið ekkert að fella niður þessa reglu.

Brjótum múra – bætum kjörin!

Þessu viljum við breyta og til þess liggja nokkrar ástæður:

1. Það er hvetjandi fyrir námsfólk að finna að samfélagið



Kolbrún Baldursdóttir.



Tómas A. Tómasson.

vill greiða götu þess við krefjandi aðstæður.

2. Námslánin eru ekki hærri en svo að viðkomandi þarf að lifa meinvæðing og spara hverja krónu sem er ósanngjarnt. Námsmenn eiga ekki að þurfa að hokra!
3. Fólk, sem vinnur með námi, greiðir skatta og skyldur af tekjunum svo að ríkið græðir líka.
4. Að mega ekki vinna frjálst með námi getur skapað biturð gagnvart ríkisvaldinu sem er óþarfi.
5. Námsfólk hefur gott af því að fara út fyrir boxið og kynna alls konar starfsumhverfi. Það er dýrmæt reynsla sem fylgir því út í lífið.
6. Það bráðvantar gott starfsfólk

í aukavinnu og hlutastörf t.d. á veitingahúsum, skemmtistöðum, hótélum og alls kyns þjónustufyrirtækjum sem eru með mismunandi álagstíma.

Fólkið fyrst – svo allt hitt!

Tómas A. Tómasson, veitingamaður og oddviti Flokks fólksins í Reykjavíkarkjördæmi norður. Kolbrún Baldursdóttir, sálfræðingur og borgarfulltrúi, skipar 2. sæti á framboðslista Flokks fólksins í Reykjavíkarkjördæmi norður.

Loftslagsáskorunum í landbúnaði:

## „Klósett“-þjálfun kálfa



nota meðvitund til að taka stjórn á og hnekkja á þessu viðbragði. Nú hefur vísindamönnum tekist að kenna kálfum slíkt hið sama.

Kálfar eru lærdómsfúsir

Vísindamennirnir segja jafnframt að losunin sé meiri á sveitabæjum þar sem kýrin hefur meira pláss til að hreyfa sig. Þá kemur upp sú þversögn að með betri dýravelferð þá eru stærri umhverfisvandamál. Síðustu ár hafa vísindamennirnir skoðað ólíkar aðferðir til að ná stjórn á því hvar kýrnar létta á sér. Þeir hafa komist að því að kálfar geta lært það sama og lítil börn, nefnilega að læra að fara á klósettið.

Gerð var tilraun með 16 kálfa en í fyrstu stóðu þeir í bás og fengu að launum sætindi í gegnum lúgu í hvert sinn sem þeir tæmdu blöðruna til að þeir tengdu það að losa þvag við jákvæða upplifun. Tíu af þeim sextán kálfum sem nýttir voru í tilraunina lærðu athöfnina strax. Næsta skref var að kenna kálfunum að létta af sér á réttum stað en þá voru þeir leiddir í gegnum gang og inn í bás og ef þeir létu á sér í básnum fengu þeir verðlaun líkt og áður en ef þeir létu á sér á ganginum var þeim refsað með þriggja sekúndna kaldri sturtu. Hér voru 11 af 16 kálfum sem lærðu rétta viðbragðið strax. Þetta sýnir, að mati vísindamannanna, að hægt er að kenna kálfum hvar þeir létta á sér og getur því verið mikilvægt tæki loftslagsstjórnunar í landbúnaði. Þeir bentu einnig á að rannsóknir hafa sýnt að um 80% af þvagi getur dregið úr losun ammoníaks um 56%. Það eru þó fleiri aðferðir til að safna saman kúahlendi, eins og ein sem er stjórnað af handlegg vélmenna, sem vann nýsköpunarverðlaun á stóru landbúnaðarsýningunni EuroTier á þessu ári. /nrk-ehg

Þýskir og nýsjálenskir vísindamenn hafa nú þróað æfingakerfið MooLoo fyrir kálfa til að kenna þeim, eins og lítil börn, að fara á „klósettið“.

Með því að þjálfva kálfa í að létta af sér þvagi á sértilgreindum stöðum, getur það komið sterkt inn í umhverfis- og loftslagsáskoranir í landbúnaði. Í náttúrunni brotnar þvag úr nautgripum niður í ammoníak og köfnunarefnisoxíð. Ammoníakið getur stuðlað að loftmengun og staðbundnum umhverfisvandamálum en köfnunarefnisoxíð stuðlar að hlýnun jarðar. Þar að auki stuðlar hin hefðbundna aðferð kúa til að létta af sér þvagi til lélegs umhverfis innanhúss í fjósum.

Þjálfunin gekk út á að láta kálfana halda í sér fram að ákveðnum tímamarki. Þetta viðbragð byrjar með frumum í þvagblöðruvegnum sem skráir að þvagblaðran teygist þegar hún fyllist. Þessar frumur senda merki til svæðis í hryggnum sem síðan senda skilaboð til vöðvanna í kringum þvagblöðruna til að kreista og opna. Þetta ferli gerist sjálfvirk og því er það skilgreint sem viðbragð. Þegar við kennum litlum börnum að pissa á klósett eða í kopp kennum við þeim í raun að

Bændablaðið Smáauglýsingar 56-30-300

Dreift í 32 þúsund eintökum á yfir 420 dreifingarstaði og lögbýli á Íslandi

Næsta blað kemur út 7. október

## Lífræn hreinsistöð



• Fyrirferðalítil fullkomin sambyggð skolphreinsistöð

• Uppfyllir ytrustu kröfur um gæði hreinsunar

• Engin rotþró eða siturlögn 25 ára ábyrgð

• Tæming seyru á þriggja til fimm ára fresti

• Engir hreyfanlegir hlutir

• Stærðir frá 6 - 55 persónueiningar



WPL  
Diamond



IDNVER

Tunguhálsi 10 - 110 Reykjavík  
Sími 517 2220 - petur@idnver.is

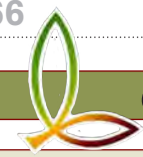

Haustlitirnir eru yndislega fallegir.

## Haustgróðursetning

Margir standa í þeirri kolröngu trú að þegar haustar eigi að forðast garðvinnu eins og heit-an eldinn.

Það er af og frá. Haustið er einmitt tíminn þegar fagfólk í garðyrkju fer á stúfana og gróðursetur alls konar plöntur enda er þetta fagfólk, veit sínu viti og framkvæmir eftir því.

### Græða marga daga

Haustgróðursetning plantna getur farið fram allt þar til jörðin er orðin svo gaddfreðin að ekki er nokkur einasti möguleiki á að stinga niður skóflu. Ýmsir kostir eru við það að koma plöntum í jörðina á haustin. Plönturnar, sem annaðhvort eru komnar í haustlit eða búnar að fella blöð, eru komnar í dvala og það skiptir þær ákaflega litlu máli hvort dvalartíminn fer fram inni í gróðrarstöð eða úti í garði.

Síðustu hlýju daga haustsins nýta plönturnar til að setja út rötakerfi og undirbúa sig þannig fyrir næsta sumar en ræturnar geta haldið áfram vexti á meðan jarðvegurinn er hæfilega hlýr.

Næsta vor lifna þær samviskusamlega um leið og frost fer úr jörðu og sólin tekur að hækka á lofti og ef plönturnar eru þá á beði ná þær að koma sér vel fyrir og jafnvel hefja vöxt, áður en garðeigandinn er kominn í gróðursetningarstuðið. Þannig græða þær marga daga og jafnvel nokkrar vikur á endanlega vaxtarstaðnum og geta glatt garðeigandann enn lengur en ella.

### Um að gera að nýta sér haustið

Það fer nú varla framhjá nokkrum manni að haustið er gjarnan votviðrasamt, miklu blautari árstíð en vorið og upphaf sumars og er það mikill kostur fyrir nýgróðursettar plöntur því ekki þarf að hafa áhyggjur af vökvuninni, veðurguðirnir sjá um það fyrir ræktendur.

Ungar plöntur sem gróðursettar eru að vori eiga oft erfitt uppdráttar vegna þurrkatíðar og vökvunar-skorts. Með haustgróðursetningu er vökvunarþátturinn ekki eins krífskur. Að sjálfsögðu þarf að útbúa haustgróðursettar plöntur með áburði eins og aðrar plöntur og er best að setja vel af búfjár-áburði eða moltu með plöntunum.

Sá áburður brotnar hægt niður yfir veturinn en með hækkanði hitastigi að vori hefst niðurbrotið

og áburðurinn verður aðgengilegur plöntunum. Um vorið má líka alveg skvettja nokkrum áburðarkornum með plöntunum ef garðeigandinn telur þörf á því, miðað við jarðvegsgerð og plöntutegund.

Gardyrkjustöðvar eru oft með opið hjá sér langt fram eftir haustinu og um að gera að nýta sér þennan möguleika, skutla niður í garðinn nokkrum runnum, trjám eða fjölæringum um leið og haustlaukarnir eru settir niður. Það er ávísun á að næsta sumar verði litríkt og blómlegt.

### Guðríður Helgadóttir



Mjólkurframleiðsla í Indlandi er sú lang umsvifamesta í heimi og eru kýrnar þar nánast alltaf handmjólkaðar.

## Enn eykst heimsframleiðsla mjólkur

Snorri Sigurðsson  
snsig@arlaufods.com



Líkt og undanfarin ár hefur FAO (Matvæla- og landbúnaðarstofnun Sameinuðu þjóðanna) tekið saman skýrslu um mjólkurframleiðslu heimsins og nær þessi skýrsla yfir árið 2020.

Í henni kemur margt áhugavert fram, m.a. að heimsframleiðsla mjólkur hafi aukist um 2,0% frá fyrra ári og hafi hlutfallslega mesta aukning orðið í Asíu. Raunar hafi mjólkurframleiðslan aukist í öllum helstu heimsálfum nema Afríku, þar sem mjólkurframleiðslan stóð í stað á milli ára.

### 906 milljarðar kílóa

Talið er að heimsframleiðsla mjólkur árið 2020 hafi verið 906

milljarðar kílóa sem eins og hér að framan greinir er aukning á milli ára um 2,0%, sjá töflu 1. Í Asíu nam heildarframleiðslan 379 milljörðum kílóa, sem er aukning um 2,6%. Þau lönd sem í þeirri heimsálfu báru uppi aukninguna voru Kína, Indland, Pakistan og Tyrkland.

Af þessum löndum er Indland sem fyrr langstærsta mjólkurframleiðslulandið, eins og sjá má í töflu 1, með 195 milljarða kílóa, sem er einnig mesta magn mjólkur sem framleitt er í einu landi í heiminum. Í Indlandi jókst framleiðslan um 2,0% og má rekja aukninguna til aukins fjölda mjólkurkúa samhliða verulega aukinnar gróffóðurframleiðslu. Þar í landi hafa á undanförunum árum orðið miklar breytingar á innviðum mjólkurframleiðslunnar með tilkomu margra samvinnufélaga bænda og má búast við því

að mjólkurframleiðslan í Indlandi komi til með að aukast verulega á komandi árum.

Þá vekur athygli áframhaldandi vöxtur í mjólkurframleiðslu Kína en þar jókst hún um 7,5% frá árinu 2019. Þessi vöxtur er nánast eingöngu borinn uppi af stórbúum, þ.e. kúabúum með þúsundir og jafnvel tugþúsundir kúa. Ennfremur er áhugavert að sjá hve mjólkurframleiðslan er að vaxa hratt í Pakistan, en þar jókst hún um 3,0% frá fyrra ári. Þar hefur fjöldi mjólkurkúa vaxið hratt undanfarin ár og þrátt fyrir að innviðir mjólkurframleiðslunnar í Pakistan séu ekki góðir þá hefur þessi vöxtur í fjölda kúa skilað aukinni landsframleiðslu. Viðbútið er að þegar tekst að tengja betur saman frumframleiðsluna og sölu- staði mjólkurafurða í Pakistan þá muni framleiðslan vaxa þar hratt á komandi árum.

Tafla 1. Þróun mjólkurframleiðslu helstu landa, milljarðar kg

	2016-2018, meðaltal	2019	2020	Breyting 2019-2020 (%)
Indland <sup>1</sup>	176,5	191,0	194,8	2,0%
Evrópusambandið <sup>2</sup>	170,6	173,9	176,7	1,6%
Bandaríkin	97,6	99,1	101,3	2,2%
Pakistan	49,9	56,0	57,7	3,0%
Brasilía	34,6	36,2	36,8	1,7%
Kína	32,1	33,4	35,9	7,5%
Rússland	30,2	31,4	32,2	2,5%
Tyrkland	20,4	23,0	23,8	3,5%
<b>Heimurinn alls</b>	<b>851,4</b>	<b>888,1</b>	<b>906,0</b>	<b>2,0%</b>

1) Ársframleiðslan er talin frá byrjun apríl í 12 mánuði

2) Ársframleiðsla Stóra-Bretlands er innifalin

Tafla 2. Útflutningur mjólkurvara, stærstu aðilar og heimurinn allur

í milljörðum kg (umreiknað í kíló mjólkur)

	2016-2018, meðaltal	2019	2020	Breyting 2019-2020 (%)
Evrópusambandið <sup>1</sup>	19,9	22,1	22,4	1,4%
Nýja-Sjáland	19,0	20,3	19,9	-2,0%
Bandaríkin	10,9	11,1	12,1	9,0%
Hvíta-Rússland	3,9	3,9	4,4	12,8%
Ástralía	3,2	2,7	2,7	0,0%
<b>Heimurinn alls</b>	<b>76,7</b>	<b>77,8</b>	<b>78,7</b>	<b>1,2%</b>

1) Tölur fyrir Stóra-Bretland eru innifaldar

Tafla 3. Innflutningur mjólkurvara, helstu lönd og heimurinn allur

í milljörðum kg (umreiknað í kíló mjólkur)

	2016-2018, meðaltal	2019	2020	Breyting 2019-2020 (%)
Kína	13,6	15,8	16,9	7,0%
Rússland	4,1	4,0	3,9	-2,5%
Mexíkó	4,1	4,4	3,7	-15,9%
Alsír	3,3	2,9	3,3	13,8%
Indónesía	2,9	3,2	3,1	-3,1%
Sádi-Arabía	2,8	2,5	2,9	16,0%
<b>Heimurinn alls</b>	<b>76,4</b>	<b>77,4</b>	<b>77,6</b>	<b>0,3%</b>

**1,6% aukning í Evrópu**

Ef litið til annarra framleiðslusvæða mjólkur þá kemur í ljós að mjólkurframleiðslan í Evrópu heldur jafnt og þétt áfram að aukast og fór í alls 236 milljarða kílóa á síðasta ári, sem er aukning um 1,6%. Þessi vöxtur kemur víða að úr heimsálfunni en Rússland er þó þar framarlega í flokki og þar, líkt og í Kína, hefur megin áherslan verið á uppbyggingu á stórbúum. Í Norður-Ameríku fór framleiðslan í 111 milljarða kílóa, aukning um 2,1%, sem er að langstærstum hluta borin uppi af Bandaríkjunum en þar voru framleiddir 101 milljarður kílóa árið 2020. Mjólkurframleiðsla annarra framleiðslusvæða jókst einnig eins og áður segir um 1,6% í Mið-Ameríku og eyjum Karabíska hafnsins, um 2,0% í Suður-Ameríku og 2,5% í Eyjaálfu.

**Afríka stóð í stað**

Eina framleiðslusvæði heimsins, þar sem ekki varð aukning á milli ára, var Afríka. Þar nam framleiðslan 49 milljörðum kílóa sem er í raun afar lítil framleiðsla miðað við landsvæðið sem þar er. Mjólkurframleiðslan í Afríku er í raun enn á byrjunarstigi og miðað við uppbygginguna sem þar fer nú fram í nautgriparkerkt má búast við miklum framgangi mjólkurframleiðslu þar á komandi árum og áratugum. Þau lönd sem eru lengst komin á þeirri vegferð eru Alsír, Kenía, Eþíópía og Suður-Afríka en Nígería, sem er þó fjölmennasta land Afríku, er enn ekki með nema um 6-700 milljón lítra framleiðslu á ári.

**Meðalverð mjólkurafurða lækkaði**

Árið 2020 lækkaði meðalverð mjólkurafurða í heiminum um sem nemur



**Mjólkurframleiðsla í Kenýa. Afríka er eina mjólkurframleiðslusvæði heims þar sem ekki varð aukning á framleiðslunni í fyrra.** Mynd / Farming First

einu prósentu frá fyrra ári, aðallega vegna þrengri efnahags í helstu innflutningslöndum í kjölfar heimsfaraldursins. Ástandið víða í heiminum gerir það að verkum að eftirspurn eftir ákveðnum vörum, sér í lagi þeim sem notaðar eru af stórelldhúsum og veitingastöðum, minnkaði. Þá var rekstur afurðastöðva víða erfiður vegna fjarveru fólks vegna heimsfaraldursins. Fyrir vikið fóru stórir vinnsluáðilar í auknum mæli að framleiða mjólkurafurðir sem ekki krefjast mikillar vinnu, eins og t.d. framleiðslu á smjöri og dufti, sem svo leiddi til aukins framboðs slíkra vara. Þessar mjólkurvörur skiluðu sér svo áfram út á útflutningsmarkaðinn og þessi staða leiddi til stóruaunnar samkeppni, sem aftur þrýsti verðinu niður.

**Smjör lækkaði mest**

Í skýrslunni kemur m.a. fram að meðalverð á smjöri lækkaði að jafnaði um 13,5% árið 2020 í samanburði við árið 2019. Mest varð lækkunin á fyrri helmingi ársins, þegar það lækkaði að jafnaði um 16%, en síðan varð viðsnúningur

þegar markaðurinn náði aðeins að jafna sig. Þá lækkaði meðalverð á mjólkurdufti um 4,5% árið 2020 en undanrennuft hækkaði hins vegar í verði um 6,8%. Þessi nokkuð óvenjulega þróun á undanrennufti, miðað við þróunina á bæði smjöri og mjólkurdufti, skýrist fyrst og fremst af minna framboði af því frá Evrópu og aukinni ásókn í undanrennuft í bæði Asíu og Mið-Austurlöndum. Svo virðist sem vinnsluáðilar á þeim svæðum hafi lagt meiri áherslu á að nýta undanrennuft í stað mjólkurdufts til að draga úr heildarkostnaði. Þá hækkaði meðalverð á ostum um 2,1% árið 2020 sem skýrist af aukinni sölu á neyslupakningum af ostum til verslana í stað heildsölu á ostum til stórelldhúsa og veitingastaða.

**Aukin milliríkjavíðskipti**

Eins og áður segir urðu heimsvíðskipti með mjólkurafurðir meiri á árinu 2020 í samanburði við árið 2019 og jukust þau alls um 1,2%. Alls er talið að ígildi 78 milljarða kílóa hafi farið á milli landa eða

8,6% heimsframleiðslunnar. Í töflu 2 má sjá helstu framleiðslusvæðin sem bera uppi útflutning mjólkurafurða og sem fyrir eru það lönd Evrópusambandsins sem eru þar umsvifamest en af einstökum löndum er það þó Nýja-Sjáland sem ber höfuð og herðar yfir önnur lönd þegar talið berst að útflutningi mjólkurafurða. Þar á eftir eru það svo Bandaríkin og þá Hvíta-Rússland.

**Kína enn stærsti innflytjandinn**

Líkt og sjá má við lestur á töflu 3 er Kína sem fyrir það land sem flutti mest inn af mjólkurafurðum en þar á eftir koma Rússland, Mexíkó, Alsír, Indónesía og Sáði-Arabía. Kína flutti alls inn ígildi 17 milljarða kílóa af mjólk, aukning um 7,0% frá fyrra ári en samtals nam innflutningur framangreindra landa 43,6% af heildarinnflutningi landa heimsins á mjólkurvörum. Það má því með sannri segja að meginmarkaður fyrir milliríkjavíðskipti mjólkurvara sé einungis hjá örfáum löndum heims.

**Mest sala á dufti**

Sé horft til þeirra mjólkurvara sem helst ganga kaupum og sölum í víðskiptum á milli landa þá er það duftið sem nokkuð eðlilega stendur upp úr. Skýringin er afar einföld enda er hægt að flytja það ókælt á

milli landa og það er auk þess með afar langt geymsluþol. Auk þess má framleiða langflestar mjólkurvörur út frá dufti, sem gerir það jafn eftirsótt og raun ber vitni.

Undanfarin ár hefur verið álfika mikil eftirspurn eftir mjólkurdufti og undanrennufti. Alls nam sala á mjólkurdufti 2.668 þúsund tonn-um og sala á undanrennufti 2.501 þúsund tonn-um árið 2020. Það var þó sala á osti sem fór fram úr öllum væntingum árið 2020 en alls jukust heildarvíðskiptin með osti um 4,1% og alls voru 2.790 þúsund tonn flutt á milli landa á síðasta ári! Mest var reyndar aukning í víðskiptum með mysuduft, sem ætti reyndar ekki að koma á óvart þar sem mikil aukning í sölu á osti leiðir það af sér.

Mysuduftssalan jókst um 8,0% en undanfarin ár hafa komið fram á markaðinn nýjar aðferðir til að nýta einmitt mysuduft til frekari fínvinnslu m.a. til framleiðslu á sérstökum próteinum og öðrum efnem sem eru í mysu. Þetta hefur aukið mikið einmitt eftirspurnina eftir þessu góða hráefni. Smjörið var sem fyrr mun minna flutt út en alls nam útflutningurinn 936 þúsund tonn-um, sem er samdráttur um 6,0% frá fyrra ári.

**Heimildir:**

Byggt að mestu á skýrslu FAO: Dairy Market Review sem kom út í apríl 2021.

**Bændablaðið**  
**Kemur næst út**  
**7. október**

**OKKUR TÓKST AÐ ÚTVEGA ANNAN GÁM AF HJÓLUM Á FRÁBÆRU VERÐI**

Mikið úrval fylgihluta í boði.



Hlífðarplötur



Snjótennur



Töskur og tankar



**Dráttarvélaskráð T3b**  
**Mótor: 800c/c**  
**Bein innspýting**  
**Sjálfstæð fjöðrun**  
**Diskabremsur**  
**Hiti í handföngum.**  
**Spil að framan**  
**Dráttarkrókur að aftan**  
**Dráttargeta 960kg**  
**Hátt og lágt drif**  
**Læsanlegt að aftan og framan.**  
**Verð: 1.820.000+vsk**  
**Gámatilboð: 1.700.000+vsk**

**vallarbraut.is S-4540050 vallarbraut@vallarbraut.is Trönuhrauni 5 220 Hafnarfirði**

## Á FAGLEGUM NÓTUM

# Riða í Skagafirði

Riðuveiki í kindum er sérstæður sjúkdómur að því leyti að smitefni hans, svokallað príon, er ekki lifandi og er mjög þrautseigt í umhverfinu. Príon eru prótein sem þola m.a. suðu, geislun, formalín og nær allar tegundir hreinsiefna nema klór. Af þessum sökum reyndist mönnum erfitt að hefða útbreiðslu riðu á árum áður, svo að veikin breiddist út um landið.

Sem dæmi má nefna að á áttunda og níunda áratug síðustu aldar voru tugir tilfella skráð á hverju ári og riðan var að valda bændum miklu tjóni vegna hárrar dánartíðni, sem í mörgum tilfellum var mun hærri en í öðrum löndum, þar sem menn reyna að lifa með sjúkdómnum. Þá var ákveðið að herða á aðgerðum gegn riðuveiki með niðurskurði og hreinsunaraðgerðum og síðan þá hefur tilfellum fækkað verulega.

Frá árinu 2011 til ársins 2014 greindust t.d. engin tilfelli sjúkdómsins. Það er því ljóst að þær mótvægisáðgerðir, sem ráðist hefur verið í, hafa borið árangur og tilfellum stórfækkað. Þó er riða enn að greinast á einstökum svæðum og nauðsynlegt að grípa til harðra aðgerða þar, svo að hin mikla barátta gegn riðuveikinni, sem hefur kostað bæði fjármuni og ekki síður tilfinnanlegt tjón sauðfjáreigenda, sem hafa þurft að skera sinn bústofn, verði ekki unnin fyrir gýg.

Riðuveiki var nú nýlega staðfest á bænum Syðra-Skórðugili í Skagafirði, sem er í Húna- og Skagahólfi, en í því hólfi greindist síðast riða á einum bæ árið 2020. Ekki er ólíklegt að fleiri tilfelli eigi eftir að greinast á næstunni á þessu svæði. Samkvæmt lista yfir riðuveikitilfelli á árunum 2001–2021, sem finna má á heimasíðu Matvælastofnunar – [www.mast.is](http://www.mast.is), þá hafa 13 tilfelli greinst á undanförunum 20 árum í þessu hólfi og mörg þeirra í nágrenni þessa bæjar. Á síðasta ári greindist riða á nokkrum bæjum í Tröllaskagahólfi, sem eru rétt austan við varnarlinuna um Héraðsvötn og í nágrenni við nokkra bæi í Húna- og Skagahólfi, þar sem riða hefur greinst á undanförunum árum.

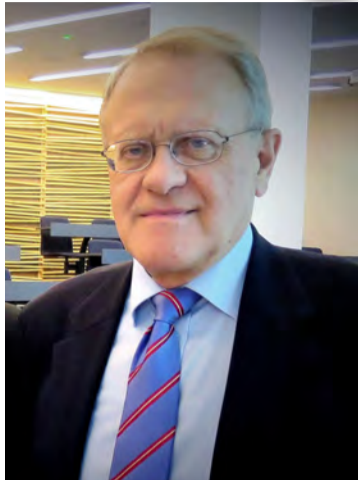

Halldór Runólfsson.

## Víðtækur niðurskurður

Það er mín skoðun, að nú verði að bregðast við þessum nýjustu riðuveikitilfellum, með mjög afgerandi hætti, annars mun halda áfram að greinast riða á einum og einum bæ á svæðinu, samkvæmt reynslu undanfarinna áratuga. Skynsamlegast væri að fara í víðtækan og samræmdan niðurskurð á öllum bæjum í þessu hólfi, sem eru með sauðfé, og halda því fjárlausu í 2 ár, eins og fyrirskipað er. Það er mjög mikilvægt, að góð samstaða náist með öllum sauðfjárbændum á svæðinu, að fara í þessar aðgerðir, líka bændum þar sem riða hefur ekki enn greinst hjá, en þeirra bú teljast þá til áhættubúa. Gagnger hreinsun er nauðsynleg á öllum þeim bæjum þar sem skorið er. Það er einnig mikilvægt að öll fjárhús og nánasta nágrenni þeirra séu hreinsuð ítarlega á þeim bæjum sem ekki ætla að halda áfram og einnig verði skoðað hvort hreinsun þurfi á bæjum sem hættu fjárbúskap eftir fyrri niðurskurði. Þessa skoðun mína byggir ég á tveimur mjög vel heppnum og sambærilegum aðgerðum á undanförunum 30 árum.

Í fyrsta lagi var farið í niðurskurð á öllum bæjum í Héraðshólfi á miðjum áratug síðustu aldar, en þar hafði riða verið að greinast á einum bæ á eftir öðrum í nokkur ár. Ekki er annað vitað en að þessi aðgerð hafi heppnast vel, en þó



Bændur í Skagafirði hafa orðið fyrir hverju stóráfallinu af öðru vegna niðurskurðar út af riðuveiki.

Mynd / HKr.

kom upp eitt tilfelli í hólfinu 1997, sem tókst að einangra.

Í öðru lagi var farið í mjög umfangsmikinn niðurskurð í Biskupstungum á árunum 2003–2004 og gerðir yfir 70 samningar við bændur. Þar hafði riða verið að greinast á nokkrum bæjum á undanförunum árum. Samstaða náðist við sauðfjárbændur á svæðinu að fara í þennan niðurskurð, í þeim tilgangi að stoppa frekara tjón af völdum riðuveikinnar. Við lok fjárlausa tímabilsins var gert sérstakt átak í hreinsunaraðgerðum, t.d. á bæjum sem ætluðu ekki að halda áfram búskap. Ekkert tilfelli hefur greinst á þessu svæði síðan og aflétting riðuhafta í Biskupstungnahólfi ætti með sama áframhaldi að geta orðið 31. desember 2024. Einnig má nefna niðurskurð á nokkrum bæjum á afmörkuðu svæði í sunnanverðum Hrunamannahreppi, sem farið var í árið 2003 í kjölfar riðutilfellis á einum bæ.

Enn fremur má benda á árangursríkar aðgerðir til útrýmingar á fjárláða á árunum 2002–2003 á svæði sem afmarkast af Miðfjarðarvarnarlinnu í vestri og Héraðsvötnum í austri, að Vatneshólfi undanskildu. Í kjölfar margra bændafunda tókst almenn samstaða um þessar aðgerðir, þökk sé fræðslu og eftirgangsviðræðum þar að lútandi. Allt vetrarfóðrað fé var sprautað í tví- eða þriggung með snikjudýralyfi og fjárhúsin hreinsuð

og úðuð með skordýraeitr. Þessi aðgerð var svo endurtekin ári seinna. Ekki er vitað til þess að kláði hafi komið upp á þessu svæði síðan eða annars staðar á landinu og mun það einstakt í heiminum ef tekist hefur að útrýma fjárláða af völdum kláðamaura og fjárlúsar.

Það er mikilvægt að taka fram, að ákvörðun um svona víðtækan niðurskurð í Húna- og Skagahólfi, eins og hér er lagt til, er aðeins hægt að taka að höfðu nánu samráði milli ráðuneytis, yfirdýralæknis, héraðsdýralæknis, ráðunauta og allra sauðfjárbænda og samtaka þeirra á svæðinu. Halda þarf bændafundi, þar sem ræddir eru kostir og gallar slíkra aðgerða og þá er mikilvægt að benda á reynslu bænda annars staðar á landinu, sem hafa gengið í gegnum sambærilegar aðgerðir. Þar þarf einnig að fara yfir hvernig niðurskurður og síðan hreinsunaraðgerðir ganga fyrir sig og ekki síst þarf að ræða kostnaðarskiptingu aðgerða, en hið opinbera greiðir slíkt að langmestu leyti. Mikilvægt er líka að tryggja sé að samningar við bændur geti gengið hratt og vel í kjölfar aðgerða. Jafnan er miðað við að bæta fjárhagslegt tjón eins og hægt er, en ekki er hægt að bæta tilfinningalegt tjón þeirra sem verða að sjá á eftir bústofni sínum í gröfina.

Sem dæmi um kosti slíkra aðgerða má nefna, að í Biskupstungum hefur jafnan verið mikið af góðu fjárræktarfólki, sem endur-

nýjaði bústofn sinn með lömbum frá riðulausum og góðum sauðfjárræktarsvæðum, svo sem Örafum og Ströndum. Nokkrum árum síðar voru nokkur bú komin með enn betri afurðir, en fyrir niðurskurð og sum búin urðu jafnval meðal afurðahæsta búa á landinu.

Einnig má nefna sem jákvæðan hluta af niðurskurðarferlinu, að ítarleg hreinsun fer fram á viðkomandi búum og iðulega eru gamlir og úreltir kindakofar, sem ekki er hægt að sótthreinsa, jafnaðir við jörðu og sáð í sárin og þetta bætir ásynnd bæjanna og sveitanna. Það kemur einnig fyrir að í lok tveggja ára fjárlausa tímabilsins og að lokinni hreinsun, að það hentar ekki viðkomandi bændum að halda áfram með sauðfjárrækt, en geta þá notað hrein og sótthreinsuð útihús í öðrum tilgangi.

## Niðurstæða

Með hliðsjón af ofangreindum atviki þá tel ég, að hið allra fyrsta þurfi að taka ákvarðanir um víðtækan og samræmdan niðurskurð vegna riðuveiki á öllum bæjum sem eru með sauðfé í Húna- og Skagahólfi.

## Halldór Runólfsson

Höfundur er fyrrverandi yfirdýralæknir og skrifstofustjóri í atvinnuvega- og nýsköpunaráðuneytinu.

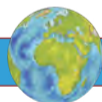

## UTAN ÚR HEIMI

Norsk uppgötvun varnar sjúkdómum:

# Plöntugufubað í berjarækt

Frumkvöðullinn og bóndinn Simen Myhre í Noregi hefur gert samning við einn af stærstu berjaframleiðendum í heimi, Driscolls, með uppgötvun sinni á plöntugufubaði.

Gufubaðið er notað til að streyma vatnsgufu á berjaplöntur áður en

þeim er plantað í jörð og þannig koma í veg fyrir sjúkdóma sem geta eyðilagt stóran hluta uppskerunnar.

Berjaframleiðandinn Driscolls í Bandaríkjunum kveikti á uppgötvuninni og hefur nú gert milljónasamning við frumkvöðulinn. Driscolls framleiðir ber fyrir um 450

milljarða króna árlega. Áður hefur fyrirtækið meðhöndlað plöntur með heitu vatni til að koma í veg fyrir sjúkdóma en með þeirri aðferð er hætt á að dreifa bakteríum. Nú þegar hafa verið gerðar tilraunir með hindberjaplöntur sem hafa gefið góða raun.

Upp úr 1980 fékk faðir Simen, Ole Myhre, þessa hugmynd að nota vatnsgufu til að koma í veg fyrir sveppi og sjúkdóma.

Hann notaði aðferðina fyrst á potta sem plönturnar voru settar í og sá fljótt að það virkaði vel. Þaðan kom hugmyndin að nota þetta á berjaplöntur í ræktun á sveitabænum. Þau vantaði þó samstarfsaðila og náðu samvinnu við rannsóknarteymi í Ás í Noregi, síðar kom háskóli í Flórída einnig inn í myndina.

Nú eru fedgarnir hæstánægðir með að uppgötvun þeirra og tækni komi fleirum til góða til að ná enn betri berjauppskeru en áður.

/nrk-ehg



Gufubaðklefi fyrir jarðarberjaplöntur.



Simen Myhre, frumkvöðull og bóndi, fær nóg að gera í framtíðinni.

Myndir /NRK

# Skógur er lifandi vatnsforðabúur

Undanfarið hafa verið miklir þurrkar á norður- og austurhluta landsins. Grunnvatnsstaða hefur lækkað og „óþrjótandi lindir“ brugðist. Skógi vaxið land þolir ýmsar öfgar í veðurfari betur en skóglaut land. Í flóðum tekur skógur og skógarjarðvegur í sig mikið vatn og í þurrkum geymist raki lengur og betur en þar sem enginn er skógurinn.

Stundum heyrir því fleygt samt sem áður að skógar þurrki upp svæði, að trén drekki allt vatn í jörðu, þurrki upp stöðuvötn eða lækki þar með grunnvatnsstöðu. Sannleikurinn er þó sá að vatnið sem trén í skóginum taka til sín nær aðeins til rót- arhvels trjánna sem er að mestu í efsta jarðvegslaginu. Trén hafa lítil sem engin áhrif á grunnvatnsstöðu. Úrkoma ræður henni. Að Rauðavatn ofan byggðarinnar í Reykjavík hafi þornað að mestu upp í sumar er ekki skóginum þar að kenna. Ástæðan er að úrkoma hefur verið langt undir meðallagi og því hefur grunnvatnsstaðan lækkað.



Rauðavatn í efri byggðum Reykjavíkur 2021.

Mynd / HGS



Þurr farvegur Uxalækjar á Völlum 26. ágúst síðastliðinn.



Uppsalaá er steinsnar frá Egilsstöðum. Hún hefur vart verið svipur hjá sjón í þurrkunum í sumar og rennsli í ánni nær ekkert. Mynd / Rúnar Snær Reynisson

Skógar eru eins konar lifandi vatnsforðabúur. Þeir binda ekki einungis kolefni úr andrúmsloftinu og búa til verðmætt timbur heldur hægja þeir á fersku vatni á leið þess til sjávar. Skuggar og skjól trjánna hamla til dæmis útgufun. Skógarjarðvegur getur tekið í sig mikið vatn sem bæði nýtist trján- um og öðru lífi í skóginum. Vatnið hreinsast þar og síast svo áfram í stað þess að renna hindrunarlaust á yfirborði eins og gerist á skóglautu

landi. Vatnsból bæja og borga vítt og breitt um heiminn eru gjarnan á skógarvæðum.

Ófgaflóð víða um heim sem við heyrum æ oftast af í fréttum verða nú verri vegna þess að skógar hafa verið felldir til hlíða og fjalla. Þegar skógararnir eru ekki lengur til að hægja á vatninu rennur það viðstöðulaust niður á láglendið og færir allt í kaf.

Sumarið 2021 var hlýtt á Íslandi, sérstaklega fyrir norðan og austan,

og úrkoma var í lágmarki að sama skapi. Við getum búist við fleiri slíkum sumrum. Búast má við frekari þurrkum á komandi árum og áratugum, kannski öldum. Ástæðulaust er þó að óttast. Við getum klætt landið kjarri og skógi og dregið úr áhrifum stórrigninga og þrálátra þurrka.

*Hlynur Gauti Sigurðsson, sérfræðingur í skógrækt hjá BÍ og Pétur Halldórsson hjá Skógræktinni*

## Bændablaðið

Næsta blað kemur út 7. október

## PRONAR

### Fjölplógar

í stærðum frá 1.35m til 4.0m



Plógur á mynd:

3.3m með 3p festingu og stjórnborði

Verð **1.290.000** kr. án/vsk

## AFLVÉLAR

Sími 480 0000 | sala@afvelar.is | afvelar.is

### Vegna aukinnar eftirspurnar óskum við eftir bújörðum á söluskrá

Vinsamlega hafið samband við Björgvin Guðjónsson, búfræðing og löggiltan fasteignasala í síma 510-3500 og 615-1020 eða á netfangið bjorgvin@eignatorg.is

**Eignatorg**

Skipholt 50b, 105 Reykjavík

eyJALIND

### Belti og undirvagnshlutir - fyrir smágröfur



Vertu vinur okkar á Facebook

Sími: 517-8240 - Súðarvogur 20 - www.eyjalind.is

## VÉLABÁSINN

# Nissan Leaf Tekna rafmagnsbíll

Hjörtur L. Jónsson  
liklegur@internet.is



Í síðasta tölublaði var talað um að lítið væri í boði af umhverfsvænum bílum nema rafmagnsbílum.

Þá prófaði ég metanbíl, nú er röðin komin að því að prófa aðra kynslóð af Nissan Leaf, en Nissan Leaf hefur unnið nánast öll hugsanleg verðlaun sem rafmagnsbíll getur unnið.

## Leaf einn af vænlegri kostum í rafmagnsbílaflórinni

Nissan Leaf kom fyrst á markað seint á árinu 2009, þá með uppgefna 117 km drægni á 24 kWh rafhlöðunni sem skilaði 110 hestöflum. Þungur og frekar máttlaus bíll miðað við rafmagnsbíla í dag (uppgefin hröðun þá úr 0 í 100 var 11,9 sek.). Nú eru þrjár gerðir í boði með misstórum rafhlöðum (40kWh og 62kWh), með annaðhvort 150 eða 218 hestafla vélar. Uppgefin snerpa úr 0 í 100 er 7,4 sek. Uppgefin drægni á minni rafhlöðunni er allt að 270 km, en með stærri vélinni og rafhlöðunni er drægnin allt að 385 km.

Verðið á Leaf er frá 4.490.000 upp í 5.790.000. Í desember á síðasta ári fór heimssala á Nissan Leaf yfir hálfu milljón, sem segir nokkuð um vinsældir bílsins.

## Prufuaksturinn var sléttir 111 km

Þegar ég tók bílinn hjá BL sýndi aksturstölván að á bílnum væri rafmagn til að keyra 238 km, en þegar ég skilaði bílnum, 111 km síðar, sýndi aksturstölván að eftir væri hleðsla fyrir 74 km. Þannig að á þessum 111 eknu km hafði ég eytt rafmagnni sem svarar til 164 km aksturs. Greinilegt að þarna hafði ég ekki verið í neinum sparakstri. Enda ekki minn háttur að prófa bíla sem einhverja sparibauka, ég held mínum akstursstíl og aksturslagi á sama hvernig ökutæki ég ek. (Vera má að þetta hafi eitthvað með hitastig að gera frekar en aksturslag samkvæmt erlendum rannsóknum)

Í þessum nýja Nissan Leaf eru öll nútímaþægindi, hiti í stýri, blindhornsvari, akreinalesari og fl. Þægilegur bíll að keyra, en þrátt fyrir þetta allt þá eru hlutir sem ekki má treysta á, s.s. akreinalesarinn sem virkar vel, en þá er ekki þar með sagt að maður geti sleppt stýrinu og látið bílinn keyra sjálfan og lesa línurnar. Nei, þá kvartar hann að ekki sé haldið um stýrið og bremsar. Einnig hraðastillirinn (cruise control), hann heldur bilinu í næsta bíl fint úti á vegum, en á það til að týna bílnum á undan í hringtorgum (gerðist tvisvar hjá mér). Eins og alla bíla sem ég prófa þá hávaðamæli ég bíla inni í bílnum á 90 km hraða og mældist þessi bíll 66,7db., flott mæling og með þeim betri þrátt fyrir að bíllinn væri á ónegldum vetrardekkjum.

Á malarvegi fannst mér steinkastið undir bílnum vera of mikið (eflaust hjálpaði ekki að vera á grófum vetrardekkjum). Holurnar í malarveginum fundust of mikið inn í bílinn sem segir að fjöðrunin sé of hörð fyrir malarvegi, en á malbiki hentar þessi fjöðrun vel (greinilegt að þessi bíll er ekki hannaður fyrir íslenska malarvegi).

## Ekki allar breytingarnar til góðs

Þegar kaupandi talar við sölumann nýrra rafmagnsbíla er yfirleitt 99% öruggt að sölumaðurinn nefnir ekki allt sem skiptir máli:

Bíllinn er þyngri en hann lítur út

## Helstu mál og upplýsingar

Þyngd	1.580-1.640 kg
Hæð	1.530 mm
Breidd	1.788 mm
Lengd	4.490 mm



Nissan Leaf Tekna.

Myndir / HLJ



Svona holur er ekki uppáhaldið á dekkjum með svona lágan prófil.



Bakkmyndavélin sýnir vel umhverfið og fær topp einkunn frá mér.

fyrir að vera. Þess vegna slítur hann bremsum og dekkjum meira en aðrir sambærilega stórir bílar.

Í bílnum er ekkert varadekk. Þessari síðustu setningu getur sölumaðurinn á Nissan Leaf snúið sér í hag því í öllum Leaf síðan 2019 er varadekk, sem er almennt ekki í neinum öðrum rafmagnsbíl (örfáir hybrid-bílar eru með varadekk).

Aðeins Acenta bíllinn er með 16 tommu felgur sem gera það að dekkinn á þeim bíl eru aðeins hærri og minni líkur á að höggva dekk, en í staðinn eru dekkinn mjórri og slitna hraðar.

N-Connecta og Tekna bílarnir eru á 17 tommu felgurum sem eru með allt of lágan prófil og höggvast auðveldlega og oft á lélegum íslenskum vegum.

Sprungið dekk á varadekkslausum bíl kostar eigandann á bilinu

20–100.000, en þá miðast verðið við að felgan sé í lagi, þekki þetta vel af eign raun sem vegabjónustustarfsmaður.

## Lokaorð

Bíllinn sem var prófaður er minni Tekna bíllinn, kostar 5.190.000, með 40kWh rafhlöðu og uppgefna hámarksdrægni 270 km, finn bíll að keyra á malbiki, en ef notkunin er þannig að oft sé ekið á malarvegi þá myndi ég velja Acenta. Það er vegna auka fjöðrunarinnar sem maður nær út úr hjólbörðunum með því að vera á 16 tommu felgurum í stað 17.

Nissan Leaf fær stóran plús fyrir að vera með varadekk (að vísu ekki á skemmtilegasta stað þar sem það er undir bílnum að aftan, en enginn annar hreinn rafmagnsbíll sem ég man eftir er með varadekk).



Með hraðastillirinn stilltan á 90 fylgdi bíllinn umferðinni í gegn um fyrsta hringtorg, en datt út í næsta.



Hávaðinn inni í bílnum mældist 66,7 db,mjög góð mæling á rafmagnsbíl (hef séð mælingu upp á 70+)

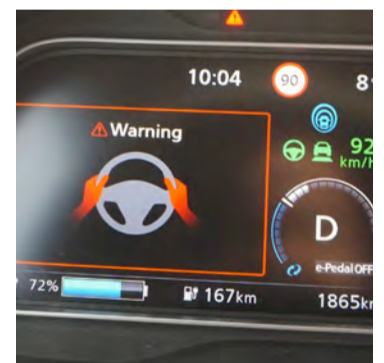

Akreinalesarinn virkar vel, en ekki það vel að maður megi sleppa stýrinu því þá kvartar mælaborðið.



Eini rafmagnsbíllinn sem ég man eftir að hafa prófað og er með varadekk, þó svo að ég kalli þetta aumingja þá er hægt að bjarga sér á þessu.

Bíllinn er þægilegur í akstri, hljóðlátur, fín snerpa, bakkmynda- vélin mjög góð og fleira. Einu

mínusarnir sem ég get gefið bílnum er akstur á mól og lítil drægni á rafhlöðunni í bílnum sem prófaður var.



## LÍF & LYST – BÆRINN OKKAR

**Ábúendur Litlu Brekku – Kvíaholts** eru Anna Dröfn og Hjörleifur Stefánsson í ekta íslensku samkurli við foreldra Hjörleifs, Ragnheiði Jóhannesdóttur og Stefán Ólafsson.

**Býli:** Litla Brekka – Kvíaholt.

**Staðsett í sveit:** Litla Brekka – Kvíaholt staðsett í gamla Borgarhreppi rétt við ósa Langár.

**Ábúendur:** Anna Dröfn og Hjörleifur Stefánsson, í samkrulli við foreldra Hjörleifs, Ragnheiði Jóhannesdóttur og Stefán Ólafsson.

**Fjölskyldustærð (og gæludýra):** Fjölskyldustærð er misjöfn eftir vikum, með föst herbergi í húsinu í Kvíaholti eru við hjónin og börnin þrjú. Jóhannes Þór, 15 ára, Eyjólfur Ágúst, 13 ára og Helga Sigríður Guðfríður, 7 ára. „Heimalningar“ innandyra eru margir, vinir sem koma í sveitina og njóta næðis, umhverfis og almennrar slökunar í sófum heimilisins. Gestir sem vita hvar kaffivélin er og fjölskyldan, sem situr stundum við bálstæðið í garðinum og kemst út úr stressi þéttbýlis. Foreldrar Hjörleifs búa svo í næsta húsi og þangað leita bæði börn og fullorðnir í blómahafið hjá ömmu, skúrinn hjá afa og fá lifrarpylsu í höndina þegar þeir hjóla framhjá í daglegu amstri.

**Gerð bús?** Litla Brekka – Kvíaholt er sauðfjárnú, stundum lítið, stundum umfangsmeira. Ásamt rekstri heimilis og sauðfjár reka Hjörleifur og Anna gistiheimilið Ensku húsin við Langá þar sem sauðfjárnú hefur skaffað ljúffengt lambakjöt á veitingastaðinn. Á þessum breyttu tímum í dag hafa þau Hjörleifur og

Anna þó minnkað umfangið í ljósi aðstæðna og lambakjötinu núna heimtekið og selt beint frá býli unnið að óskum kaupanda. Ull er tekin af lambfé og send í spuna í Uppspuna. Svo er henni breytt í gersemar, handlituð með jurtum úr garðinum og svo fær ullin að ferðast um Norðurlöndin bæði til sýnis og sölu. Einnig eru á heimilinu 2 hundar, 2 kettir og einn heimalningur sem borðar tacos, eltir hundana og stangar bíla.

**Hvernig gengur hefðbundinn vinnudagur fyrir sig á bænum?** Hefðbundnir dagar í Kvíaholti er óhefðbundið fyrirbrigði. Gistiheimilið dregur til sín allt vinnuafli sem vogar sér að koma niður afleggjarann.

Þetta haustið er fjöldi sauðfjár þó bara um 50 fullorðnar og þar af leiðandi er sú vinna ekki eins mikil, þó segja fróðir menn að það þarf að vinna sömu vinnuna við 15 kindur eins og 50. Sauðféð býr við mjög ákveðið frelsi, hólma sem fara á kaf reglulega þegar flæðir inn í ósinn og birkiása sem skýla og fela mjög grimmt allt sauðfé þegar á að smala því heim í nafnakall. Ullarvinnsla og sala tekur upp tíma Önnu en Hjörleifur þrífur gistiheimili, vinnur jarðvinnslu með litlum nettum tækjum ásamt því að skrifa þjóðsagnabækur á ensku. Saman hjálpast húsin og stórfjölskyldan að í þessum útverkum sem unnin eru. Stundum er slegist um næðið á jötubandinu.

**Skemmtilegustu/leiðinlegustu bústörfin?** Bústörfin þykja flest vera skemmtileg, kannski af því þau eru ekki yfirgnæfandi. Meira að segja leiðinlegu verkin verða bara merkilega ágæt þegar fólk hjálpast að, bæði börn og fullorðnir

# Litla Brekka – Kvíaholt



og gleðin er við völd. Fjölskyldan hlustar mikið á sögur og þá er daglegt amstur á bæjunum fljótt að líða.

**Hvernig sjáið þið búskapinn fyrir ykkur á jörðinni eftir fimm ár?** Miðað við alla óvissutíma þá er ómögulegt að segja til um framtíðina, hvorki í spilum, kaffibollum né hér. En kindur verða til staðar, það er nokkuð öruggt. Í hvaða magni er óvíst. Ullin verður þrjúnuð og margar nýjar hugmyndir munu líta dagsins ljós. Börnin munu stækka, fara í skóla hingað og þangað, skoða heiminn. Þá sitja eftir eldri sálirnar og reyna að fylgja tækni og nýjum

áherslum án þess að tapa rósemi og núvitund sveitarinnar.

**Hvað er alltaf til í ísskápnnum?** Ostur. Ef það ekki til ostur þá er „ekkert til“.

**Hver er vinsælasti maturinn á heimilinu?** Hakk og spagetti með íslensku nautahakki frá Mýranaut á Leirulæk hér hinum megin við Langárós.

**Eftirminnegasta atvikið við bústörfin?** Eftirminnegast í fljótu bragði var þegar við foreldrarir komum heim úr bændaferð til Skotlands með Ræktunarsambandi



hér á Mýrunum og drengirnir voru búnir að slá „broskall“ í túni með sláttutraktorum svo við myndum sjá það úr flugvélinni.

## MATARKRÓKURINN

# Lambakótelettur og ristað blómkál

**Bjarni Gunnar Kristinsson**  
matreiðslumeistari  
bjarnigk@gmail.com



Nú er slátturtíð og ef fólk á ber í frysti er hægt að gera veislu með hjálp frá náttúrunni og tilvalið að setja lambakjöt á matseðillinn.

Ekki skemmir að kryddleggja það og framreiða með nóg af grænmeti og kartöflum. Hægt er líka að breyta til með því að nota kalkúnalæri, íslenskt haustgrænmeti eða góða íslenska sveppi – og jafnvel villisveppi ef það hefur verið tími fyrir sveppamó.

### Lambið

- › Um fjórar 200 g hreinsaðar lambakótelettur (kóróna)
- › 2 tsk. fint rifinn sítrónubörkur
- › 1½ tsk. saxað rósmafin
- › 1 hvítlausrif, saxað
- › Nýmalaður pipar
- › 100 ml auk 1 msk. ólífuolíu
- › 2 msk. ferskur sítrónusafi
- › 200 g nýtt grænmeti
- › 200 g villisveppi

### Aðferð

Blandið sítrónusafa, sítrónuberki, rósmafin og hvítlauk í matvinnsluvél. Bætið við olíu og kryddið. Marinerið lambasteikina í að minnsta kosti 10 mínútur.

Steikið á pönnu með grænmeti og sveppum í um 4 mínútur á hvorri hlið (miðlungs elduð). Færið pönnuna í ofn eða á ofnfast fat í 5 mínútur og berið fram.



### Ristað blómkál og kalkúnalæri með pamesanosti

- › 3 kalkúnalæri úrbeinuð (u.þ.b. 700 g)
- › 2 msk. ólífuolíu, skipt
- › 1 haus blómkál (um það bil 1 kg), snyrt, brotinn í stóra bita
- › 80 g smjör
- › 40 g brauðmylsna

- › 1 tsk. nýmalaður svartur pipar
- › ½ bolli (25g) fint rifinn pamesan
- › 1 msk. finsöxuð fersk steinselja

### Aðferð

Setjið ofngryndina í miðju ofnsins. Hitið ofninn í 230 gráður.

Í stórra skál, setjið kalkúnalæri penslað með 1 msk. olíu. Kryddið



með salti. Færið á bakka. Eldið og snúið til hálf í eldun, í 20 mínútur. Eða þar til er eldað í gegn.

Setjið blómkálið í stóra skál með 1 matskeið olíu.

Kryddið með salti. Bætið blómkáli við bakkann, því sem eftir er. Eldið með kalkúninum í 15 mínútur eða þar til blómkál er meyrnt og karameilliserað.

Á meðan, í meðalstórra pönnu, eldið smjörið, hrærið yfir miðlungs hita í 3 mínútur eða þar til það er ljósbrúnt á litinn. Hrærið brauðmylsnu og pipar saman við, ef það er notað, og setjið til hliðar.

Setjið kalkúnalæri og blómkál í stórt fat. Veltið upp úr brúnuðu smjöri, ristaðri brauðmylsnu og stráðið pamesan og steinselju yfir.



**HANNYRÐAHORNID**

# Hálskragi á börn

Prjónaður hálskragi á börn með axlarsæti. Stykkið er prjónað í garða- og stroffprjóni úr dún-mjúka Drops Merino Extra Fine. Húfuna má finna á heimasíðu okkar [www.garn.is](http://www.garn.is).

**XX:**  
DROPS Design: Mynstur me-068-bn  
**Stærðir:** 12/18 mánaða (2) 3/4 (5/8) 9/12 ára  
Breidd á öxlum ca: 18 (20) 24 (26) 28 cm  
**Garn:** Drop Merino Extra Fine (fæst hjá Handverkskúnst)  
- 100 (100) 100 (150) 150 g litur á mynd nr 34, ljung  
**Prjónfesta:** 21 lykka með sléttprjóni = 10 cm  
**Prjónar:** Hringprjón 40 cm nr 4 og sokkaprjónar nr 3,5 fyrir stroff

Garðapryjón (prjónað í hring): \*1 umferð slétt og 1 umferð brugðið\*, endurtakið frá \*.\*.

Garðapryjón (prjónað fram og til baka): Prjónið slétt allar umferðir

**Útaukning:** Aukið út hvoru megin við axlalykkjur með því að taka upp lykka.

**Aukið út á eftir 1. og 3. prjónamerki þannig:** Prjónið fram að prjónamerki, færið prjónamerki yfir á hægri prjón, notið hægri prjón til að lyfta upp hlekknum á undan næstu lykku á vinstri prjón þannig að hægri hlið á hlekknum komi á réttu á stykkinu, prjónið 1 lykku slétt í aftari lið á hlekknum (hlekkurinn verður nú snúinn þannig að ekki myndist gat og lykkan hallast til vinstri).

Aukið út á undan 2. og 4. prjónamerki þannig: Prjónið að prjónamerki á undan axlalykkjum, notið hægri prjón til að lyfta upp hlekknum á undan næstu lykku á vinstri prjón þannig að vinstri hlið á hlekknum komi á réttu á stykki, prjónið 1 lykku slétt í hlekkinn (hlekkurinn verður nú snúinn þannig að ekki myndist gat og lykkan hallast til hægri), færið prjónamerkið yfir á hægri prjón.

**Affelling:** Til að koma í veg fyrir að affellingarkanturinn verði stífur þegar fellt er af, er hægt fella af með grófarri prjónum. Ef kanturinn er enn stífur, er hægt að slá uppá einu sinni uppá prjóninn á eftir ca 4. hverja lykku jafnframt því sem fellt er af (uppslátturinn er felldur af eins og venjuleg lykka)

**KRAGI:** Fitjið upp 88 (96) 104 (112) 120 lykka á sokkaprjóna nr 3,5 með Merino Extra Fine. Prjónið stroff (= 2 lykka slétt, 2 lykka brugðið), þegar stykkið mælist 7 (7) 8 (9) 9 cm, skiptið yfir á hringprjón nr 4 og prjónið áfram þannig (frá miðju ofan á öxl):

Setjið 1 prjónamerki í byrjun á umferð (látið prjónamerkið sitja í stykkinu, það á að nota það síðar til að



mæla frá). Prjónið 2 lykka slétt, 2 lykka brugðið, 2 lykka slétt, setjið 1. prjónamerki, prjónið 34 (38) 42 (46) 50 lykka garðapryjón og fækkið um 8 lykka jafnt yfir, setjið 2. prjónamerki, prjónið 2 lykka slétt, 2 lykka brugðið, 2 lykka slétt, setjið 3. prjónamerki, prjónið 34 (38) 42 (46) 50 lykka garðapryjón og fækkið um 8 lykka jafnt yfir, setjið 4. prjónamerki og endið með 2 lykka slétt og 2 lykka brugðið = 72 (80) 88 (96) 104 lykka. Axlalykkjurnar eru lykka á milli 1. og 4. prjónamerkis og 2. og 3. prjónamerkis.

Í næstu umferð eru axlalykkjurnar felldar af þannig: Fellið af fyrstu 6 lykka, prjónið garðapryjón eins og áður yfir næstu ca 42 (46) 56 (60) 64 lykka fram að 2. prjónamerki, fellið af næstu 10 lykka, prjónið garðapryjón eins og áður yfir næstu ca 42 (46) 56 (60) 64 lykka fram að 4. prjónamerki, fellið af síðustu 4 lykka. Prjónið nú hvort stykki til loka fyrir sig.

Prjónið garðapryjón fram og til baka – sjá útskýringu að ofan, yfir ca 42 (46) 56 (60) 64 lykka á framstykki/bakstykki, þar til stykkið mælist ca 9 (10) 12 (13) 14 cm, mælt frá þar sem síðasta axlalykkan á hvorri öxl var felld af.

Fellið af með sléttum lykka – sjá affelling. Prjónið hitt framstykki/bakstykki alveg eins.

*Prjónakveðja mæðgummar í Handverkskúnst [www.garn.is](http://www.garn.is)*

**Létt**

5		8	9		3				
	8			4					6
		1		5					
9									
		1							
	3		9		6		4	5	
	9					2			
			4						7
				8	7	6			4

**Miðlungs**

8	6		7						
7	9								
									2
						5	3	1	
3			8					2	9
				1		4			
		5		7			1	6	
	4		5					3	
1	6		3						5

**Pung**

	2	5			9	3	4		
1				3					9
					7				
3		6							
	9			4			5		
						2		3	
			5						
6				9					8
	3	8	4			1	9		

**Þyngst**

		8			2	9			
			5			6			
7	2								3
1				4				5	
	3			8					2
8								1	7
		6			3				
		3	9			5			

**Sudoku**

Galdurinn við Sudoku-þrautirnar er að setja réttar tölur, frá 1–9, í eyðurnar. Sama talan má ekki koma fyrir tvisvar í línu lárétt og lóðrétt og heldur ekki innan hvers reits sem afmarkaður er af sverari línunum.

Athugið að verslunin er flutt í Hraunbæ 102a, var áður til húsa í Hraunbæ 102b.

**Drops garn á Drops verði**  
...og mörg hundruð friar uppskriftir með því

**Handverkskúnst**  
[www.garn.is](http://www.garn.is)  
Hraunbæ 102a, 110 Reykjavík - sími 587-6662

**VELFERÐARSJÓÐUR BÍ AUGLÝSIR EFTIR UMSÓKNUM**

Allir félagsmenn **Bændasamtaka Íslands** teljast til sjóðsfélaga og geta sótt um:

- # **Styrki til endurgreiðslu aukins rekstrarkostnaðar vegna veikinda þess sem að búrekstri standur eða slyss.**  
- Útlagður launakostnaður, verktakagreiðslur og sambærilegur kostnaður sem leiðir af óvinnufærni.
- # **Styrki til forvarnarverkefna.**  
- Verkefni tengd forvörnum og vinnuvernd, slysavarnir og önnur verkefni sem hafa það að markmiði að bæta velferð sjóðsfélaga.

Nánari upplýsingar á **bondi.is** og umsóknareyðublöð má nálgast á félagsmannasíðum á Bændatorginu.

**Umsóknir skulu berast fyrir 15. október nk. með rekjanlegum bréfpósti (ábyrgðarbréf) merkt:**

**BÍ** Bændasamtök Íslands  
Bændahöllinni við Hagatorg  
107 Reykjavík

**FÓLKIÐ SEM ERFIR LANDIÐ**

# Kótelettur bestar

Tómas Steinn er nýu ára Eskfirðingur sem spilar á trommur.

**Nafn:** Tómas Steinn Ástþórsson.

**Aldur:** 9 ára að verða 10 í október.

**Stjórnumerki:** Sporðdreki.

**Búseta:** Eskfirði.

**Skóli:** Grunnskóli Eskifjarðar.

**Hvað finnst þér skemmtilegast í skólanum?** Heimilisfræði, íþróttir, smíðar og stærðfræði.

**Hvert er uppáhaldsdýrið þitt?** Hamstur, naggrís, hundur, hestur og kisa.

**Uppáhaldsmatur:** Kótelettur í raspi.

**Uppáhaldshljómaveit:** Måneskin.

**Uppáhaldskvikmynd:** Grown ups 2.

**Fyrsta minning þín?** Þegar ég datt á hjóli og slasaðist mikið í andlitinu.

**Æfir þú íþróttir eða spilarðu á hljóðfæri?** Ég æfi fótbolta og spila á trommur.

**Hvað ætlar þú að verða þegar þú**



**verður stór?** Fótboltamaður og vinna í dýragarð.

**Hvað er það klikkaðasta sem þú hefur gert?** Ég ætlaði að stökkva af brú í sjóinn en mamma bannaði mér það, þá fór ég að vaða.

**Gerðir þú eitthvað skemmtilegt í sumar?** Fótt til Reykjavíkur og hitt fjölskylduna mína.

**Næst »** Ég skora á Sonju Salín Hilmarsdóttur, frænku mína.



Ahöfnin á Björgúlfri EA 312 árið 1960, fyrsta síldveiðiáhöfn skipsins. Mynd / Leigu Birnu Kristjánsdóttur.



Síldveiðar.



Þórunn Hansen og Valrós Árnadóttir í síldarsóltun. Mynd / Rögnvaldur Friðbjörnsson



Saltfiskur metinn.

Mynd / Jónas Hallgrímsson.



Fiskvinnslukarlar á Dalvík.

Mynd / Úr safni Báru Elíasdóttur.

## Sjávarútvegssaga Dalvíkur

Sjávarplássíð Dalvík er heiti á nýrri bók sem Jóhann Antonsson viðskiptafræðingur hefur skrifað um sjávarútvegssögu Dalvíkur.

Í formála bókarinnar segir Jóhann meðal annars: „Bókin fjallar um harðduglegt fólk með frumkvöðlahugsun og þekkingu og ekki síst ríkulega sjálfsbjargarvildleitni til að skapa sér tækifæri úr þeim aðstæðum sem uppi hafa verið hverju sinni.“ Dalvík liggur ekkert sérstaklega vel við fiskimiðum og sjávarplássíð Dalvík varð ekki til fyrr en eftir að mögulegt varð að nota vélbáta til að komast á miðin.

Áður hafði útræði miðast við þörf búanna í Svarfaðardal fyrir fiskmeti og réðst sóknin af því hvernig stóð á í búskapnum. Svarfdælskir

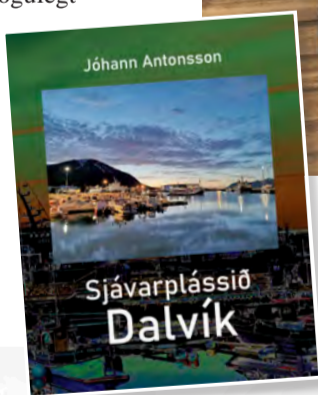

Atli Rúnar Halldórsson afhendir Jóhanni Antonssyni fyrstu bókina fyrir hönd útgefenda. Mynd / Svanfríður Jónasdóttir.

bændur höfðu verið öflugir hákarlaveiðimenn og vissu því að sjórin gat verið gjöfull en landbúnaðurinn var þó lengst af kjölfestan í hinum þéttsetna dal.

Jóhann Antonsson þekkir vel til sjávarútvegs á Dalvík í gegnum tíðina. Þar er hann fæddur og uppalinn og tók virkan þátt í atvinnugreininni á Dalvík um árabíl. Hann hefur verið stjórnandi í sjávarútvegi og sinnt lengi ráðgjafarstörfum í sjávarútvegi fyrir fyrirtæki og opinberar stofnanir.

### Ríkuleg heimild um mikið sjávarútvegsplass

Árið 1977 var Jóhann einn þriggja sem stóðu að stofnun héraðs-



Saltfiskvinnsla á Dalvík. Mynd / Jón Þ. Baldvinsson.



Skipperjar á Björgvíni EA 311 á áttunda áratugnum. Frá vinstri: Kristján Þór Júlíusson, Gylfi Ægisson og Valur Hauksson. Mynd / Jón Þ. Baldvinsson

gefið hefur verið út í tengslum við Fiskidaginn mikla.

Allt þetta mikla efni er nú komið út í einni bók og miklu meira til. Bókin er ríkuleg heimild um þetta mikla sjávarútvegsplass sem hefur í gegnum tíðina og stáar enn þann dag í dag af öflugri útgerð og fiskvinnslu. Bókina þrýðir fjöldi ljósmynda sem aldrei hafa áður fylmst sjónir almennings komið. Bókin er 270 síður í stóru broti.

Útgáfufyrirtækið Svarfdælasýsl gefur bókina út en að því standa sex systkini frá Jarðbrú í Svarfaðardal.

Útgáfufélagið varð til um samnefnda bók sem kom út árið 2017 en síðan hefur það gefið út nokkrar bækur, þar á meðal bók um tuttugu ára sögu Fiskidagsins mikla á Dalvík sem kom út fyrir síðustu jól. /MPP



Bræðurnir Guðjón og Björgólfur Loftssynir – Gaui og Bongu í skreiðarhelli. Mynd / Jón Þ. Baldvinsson.



**HITA KÚTAR**  
Amerísk gæða framleiðsla

30-450 lítrar

**Umboðsmenn um land allt**

**RAFVÖRUR**

DALVEGI 16c · 201 KÓPAVOGI  
SÍMI 568 6411 · RAFVÖRUR@RAFVÖRUR.IS



**UPPSTOPPUN**



**KRISTJÁN FRÁ GILHAGA**  
**SÍMI 892-8154**  
Kristjánshaga 10 • 600 Akureyri  
hreidrid@simnet.is

**Rafhitarar**  
í skip, hús og sumarhús

**Ryðfríir neysluvatnshitarar með 12 ára ábyrgð**

Hitöld (element), hitastillar, hitastýringar og flest annað til rafhitunar

Við erum sérfræðingar í öllu sem viðkemur rafhitun.



**Rafhitun**

Kaplahrauni 19 • Hafnarfirði  
Sími: 565 3265  
rafhitun@rafhitun.is • www.rafhritun.is

**Næsta Bændablað kemur út 7. október**

**Bændablaðið**

# Smáauglýsingar

Sími: 563 0300 | Netfang: augl@bondi.is | Veffang: www.bbl.is

Hægt er að skrá auglýsingar og greiða með auðveldum hætti á bbl.is

Verð: Textaauglýsing kr. 2.500 m. vsk (innan við 140 slög) og kr. 5.900 texti + mynd.

Skilafrestur: Fyrir kl. 16.00 á þriðjudegi fyrir útgáfu.



Háprútidælur fyrir verkataka og iðnaðarmenn. Margar stærðir með bensín eða dísil. 500 Bar, flæði 21 L/mín. 700 Bar, flæði 15 L/mín. Vatnshitarar fyrir háprútidælur. Vandaður búnaður frá Comet - www.comet-spa.com. Hákonarson ehf. hak@hak.is - s. 892-4163.



Taðklær á lager. Breiddir: 1,2 m - 1,5 m - 1,8 m. Eurofestingar og slöngur fylgja. Sterkar og vandaðar greipar og þétt á milli tinda. Hákonarson ehf. S. 892-4163. Netfang: hak@hak.is - www.hak.is



Bílaþvottur, tveggja pósta bílaþvotta 4,0 tn. rafm.læsingar. Verð kr. 598.000 m.vsk. Brimco ehf. Efribraut 6, Mos. S. 894-5111. Opið frá kl. 13-16.30 - www.brimco.is



Óska eftir alls konar gömlum mótorkjólum og skellinöðrum í hvaða ásigkomulagi sem er. Allar ábendingar vel þegnar. Verð samkomulag. valur@heimsnet.is - s. 896-0158.



Til sölu 3 eignalóðir að Áshildarmýri á Skeiðum. 1 klst. akstur frá Rvk. Fallega gróið hraun. Heitt og kalt vatn, rafmagn og ljósleiðari á svæðinu. Lóðir standa sér og fjarri öðrum lóðum á svæðinu. Þær eru 8.000-11.400 fm. Verð frá 3,4 mill. kr. Sími 893-4609.



Heilsárhús 30,2 fm + 7 fm verönd. Íslensk smíði og hönnun. Auðvelt að flytja. (Haustilboð) verð 7,5 m.kr. með vsk. Tómas 483-3910 og 698-3730.



Tökum að okkur hinar ýmsu viðgerðir á kerrum, hestakerrum sem og öðrum kerrum. Förum með þær í aðalskoðun. Pantið tíma. Brimco ehf. Efribraut 6, Mos. Sími 894-5111. Opið kl. 13-16.30 - www.brimco.is



Bílaþvottur, tveggja pósta bílaþvotta 4,0 tn. rafm.læsingar. Verð kr. 598.000 m.vsk. Brimco ehf. Efribraut 6, Mos. S. 894-5111. Opið frá kl. 13-16.30 - www.brimco.is



Man 12.240. Árgerð 2007. Krókheysi. Ekin 290.000 km. Sjálfskiptur. Verð 2 mill. kr. +vsk. Sími 894-8620.



Glussaknúnar vatnsdælur fyrir tankbíla og vinnuvélar. Sjálfsgandi dælur í mörgum stærðum sem deila allt að 120 tonnum á klst. Einnig dælur með miklum þrýstingi, allt að 10 bar. Hákonarson ehf. S. 892-4163, hak@hak.is, www.hak.is



Patura spennar í úrvali. P1 er t.d. bæði fyrir 12V og 230V. 5 km drægni. Mikil úrval af öðrum rafgírðingavörum. Skoðið Patura bækling á www.brimco.is. Brimco ehf. Efribraut 6, Mos. S. 894-5111. Opið kl.13-16.30.



Vélavit er nú sölu- og þjónustuumboð fyrir HATZ díselvélar. Varahlutir og viðgerðir í Skeiðarási 3 Garðabæ. S. 527-2600.



Spennubreytir (invertermodified sine wave) 12v dc til 220v ac 2000 vött. Verð: 13.900 kr. Orkubondinn.is - Tranavogi 3, 104 Reykjavík. Sími 888-1185.



Kubota EK1-261 smátraktorar til afgreiðslu strax á frábæru verði. 26 ha díselmótor, girkassi 9F+3R, lyftigeta á beisli 750 kg. Landbúnaðar- eða grasdekk. Ámoksturstaeki fyrirbyggjandi. Upplýsingar í s. 568-1500, kubota@thor.is og www.thor.is



Frystipressa 5,5 kW ásamt frystibúnti í góðu ástandi til sölu. Nýir hitaþræðir fyrir afhrimingu fylgja með. Verð kr. 400.000. Uppl. í s. 893-1604, Birgir.



Scania R490 árg. 2015. Ekin 560.000 km. Krókheysi. Verð 6,5 mill. kr. +vsk. Sími 894-8620.



Sjálfsgandi dælur úr sjóþolnum kopar eða ryðfríu stáli. Stærðir: 1", 2", 3", 4". Afgjafar: Rafmagn, bensín / dísil, glussi, traktor. Framleiðandi: GMP Ítalíu. Hákonarson ehf. S. 892-4163, hak@hak.is, www.hak.is



**LANDSTÓLPI**



3.990.000 + vsk.



4.990.000 + vsk.

Giant- G2200 HD+



Úrval aukahluta í boði

**McHale**  
RÚLLUGREIPAR



McHale- BH691 og R5

**RUSLAPRESSUR**  
Sparaðu þér handtökin!



LSM- V5

- Baggastærð: 700x750x500mm  
- Þyngd bagga: 50-100kg  
- Pressa: 5 tonn



LSM- V8

- Baggastærð: 800x950x600mm  
- Þyngd bagga: 100-180kg  
- Pressa: 8 tonn

**LANDSTÓLPI**

Gunnbjarnarholti, 804 Selfossi

480 5600

www.landstolpi.is

landstolpi@landstolpi.is



Sjálfsogandi dælur frá Japan (Koshin). Fyrir vatn, skolp, mjög óhrein vatn (trash). 2", 3", 4". Orginal Honda vélar með smurliuöryggi. Hákonarson ehf. S. 892-4163, hak@hak.is - www.hak.is



Til sölu MAN 26.422 6x6 dráttar-bíll, árgerð 1991. Ekinn 795.000 km. Vagn getur fylgt. Upplýsingar í síma 893-4424.



Thwaites 1 ton dumper, árg. 2008, vinnustundir 2.511. Verð kr. 2.290.000 +vsk. Upplýsingar í síma 537-4990 eða trukkur@trukkur.is



Kerrur á einum og tveimur öxlum á lager, með og án bremsa, ýmsar útfærslur, breiddir og lengdir. Gæðakerrur – Góð reynsla. Brimco ehf. Efribraut 6, Mos. S. 894-5111. Opið kl. 13-16.30 - www.brimco.is



Til sölu Pottinger sáningarvél árg. 2017. Frekar lítið notuð, í toppstandi. Alltaf geymd inni. Verð kr. 1.000.000 +vsk. Grétar s. 894-7208.



Overlock verksmiðjusaumavél til sölu, kr. 60.000. Teg Union special IV. Uppl. í síma 847-3180.



Við erum örlítill grenjandi minnihlutliti X-M



Liðléttingur, Play 25, árg. 2017. Notaður 100 vst. Verð 2,5 mill. kr. +vsk. Sími 894-8620.



Hyundai 55 W9A, 5,8 tonna, árg. 2016. Notuð 1.350 vst. Verð 6,9 mill. kr. +vsk. Sími 894-8620.



Gámarampar á lager. Fyrir vöruflutninga og frystigáma. Burðargeta: 8.000 kg og 10.000 kg. Heitgalvanhúðaóir. Stærð: 125 cm x 210 cm x 16 cm. Stærð: 176 cm x 210 cm x 20 cm. Lykkjur fyrir lyftaragaffla. Op fyrir lyftaragaffla. Hákonarson ehf. hak@hak.is - S. 892-4163.



Vatnsprýstisett fyrir neysluvatn. Eigum á lager fyrir: 230 V, 24 V, 12 V. Mjög öflug dæla, dæluhjól og öxull úr SS stáli, 24 l tankur úr SS stáli. Þrýstingur 4 bar. Hentar vel í sumarhúsi og báta. Hákonarson ehf. S. 892-4163, netfang: hak@hak.is



Nissan X-Trail árgerð 2005, 4x, bensín, sjálfskiptur, með dráttarkúlu og mikið endurnýjaður. Nýskoðaður. Góður í snjó og hálfu, heilsársdekk. Verðhugmynd 460.000 kr. Uppl. í síma 864-0912.



Til sölu 122 fm af 4" steinull, 180 stálvinklar, 2.250 stk. 5x50 mm rústríar skrúfur, 2 rúllur (122 fm) veggpappi. Verðtilboð ef selst strax. Þórir Dan sími 861-3097, netfang: totidan020459@gmail.com



Toyota Rav4 árg. 2017, dísel, framhjóladrifinn, keyrður 85.000 km, einn eigandi frá upphafi. Alltaf verið í þjónustu hjá Toyota. Verð 3 mill. kr. Uppl. í s. 843-4310.



Bobcat T2566, árg. 2005. Verð 2 mill. kr. +vsk. Sími 894-8620.



Ford Transit, 17 manna, árg. 2015. Ekinn 76.000 km. Verð 3.100.000 kr. +vsk. Sími 894-8620.



Góður bíll til sölu. VW Crafter dísel, 6 gíra, 17+1, gólfbrautir og hraðfestingar, m/talkerfi. Árg. 07-13, ekinn 125.000 km. Sumar- og vetrardekk. Verð kr. 3.950.000 +vsk. Uppl. í s. 863-1066 og 897-6357.



Bensindrifnir stauraborar á lager. Öflugur 2 hestafla Hyundai 2 Stroke mótör. Borar sem fylgja: 100, 150 og 200 mm. Bordýpt: 730 mm. Hákonarson ehf. S. 892-4163 - netfang: hak@hak.is



Kjallaradælur fyrir klósett. Öflugur hnífur. Mótörar staðsettir fyrir utan votrymi. Inntak fyrir vask, sturtu, baðkar. Margar stærðir sem henta fyrir íbúðar- og atvinnuhúsnæði. Mjög öflugur og vandaður búnaður. Hákonarson ehf. S. 892-4163, hak@hak.is



Timbur í fjárhúsgólf. 32 x 100 mm. L = 5,1 / 5,4 m. Verð kr. 430 lm með vsk. H. Hauksson ehf. S. 588-1130. haukur@hauksson.is



Hliðgrindur. Vandaðar stækkanlegar hliðgrindur frá 1,0-6,0 mtr. í tveimur þéttleikum. Góð læsing og lamir fylgja. Brimco ehf. Efribraut 6, Mos S. 894-5111. Opið kl. 13-16.30 - www.brimco.is



Hestakerrur 2ja og 3ja hesta, ríku- legur útbúnaður. Gæðakerrur – Góð reynsla. Brimco ehf. Efribraut 6, Mos. S. 894-5111. Opið kl. 13-16.30 - www.brimco.is



Scania 480, árg. 2008, 6x4 dráttar-bíll, ekinn 540.000 km, dæla. Verð 3,2 mill. kr. +vsk. Sími 894-8620.



Til sölu Toyota Hilux árg. 2007, beinskjptur. Ekinn 244.000 km. Sumar- og vetrardekk. Verð kr. 1.450.000. Uppl. í síma 865-1832.



Backhoe fyrir dráttarvélar og hjóla-skóflur. Margar stærðir. Gröfudýpt: 1,3 - 4,2 metrar. Margar stærðir af skóflum og öðrum aukabúnaði. Hákonarson ehf. S. 892-4163, hak@hak.is - www.hak.is



Glussadrifnar gólfhræsur. Vinnudýpt: 1,9 m. Stærð á skrúfu: 48 cm. Rotor: 12 kW. Glussaflæði: 75 L/mín. 20 m af glussaslöngum fylgja. Mesta hæð frá gólf: 2 m. Burðarvirki: Heitgalv./SS stál. Hákonarson ehf. S. 892-4163. Netfang: hak@hak.is

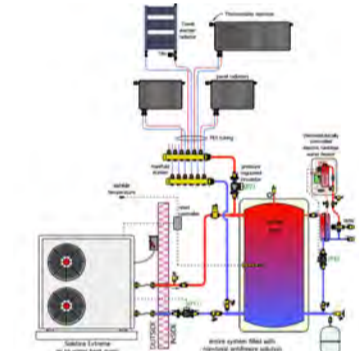

Varmadælur og sérhannaðir hita-tankar fyrir varmadælur. Til húshitunar. Fyrir heita pottinn. 1 króna inn og þú færð 3-5 krónur í rafmagn. orkubaendur.com - Tranavogi 3, 104 Reykjavík. Sími 888-1185.



Cat 301.4C árg. 2013, tvær skóflur fylgja. Verð 3,5 mill. kr. +vsk. Sími 894-8620.



Scania 420 árg. 2000. 6x2, ekin 540.000 km. Stóll og dæla. Verð 1.690.000 kr. +vsk. Sími 894-8620.



Innihæsur fyrir haugkjallara. Rafdrifnar (3 fasa) eða glussadrifnar. Vinnudýpt: 130 cm eða meira. Einnig hægt að fá hræurnar glussadrifnar með festingum fyrir galga á liðléttingum. Hákonarson ehf. Uppl. í s. 892-4163, hak@hak.is / www.hak.is



Traktorsdrifnar rafstöðvar (Agro-Watt), www.sogaenergyteam.com - stærðir: 14 kW – 72 kW. Stöðvarnar eru með AVR sem tryggir örugga framleiðslu rafmagns fyrir allan viðkvæman rafbúnað. Myndin er af hluta þeirra stöðva sem við fluttum inn fyrir bændur 2020. Hákonarson ehf. Uppl. í s. 892-4163, hak@hak.is - www.hak.is



Vélavagn, þriggja hásinga, árg. 2007. Verð 4,5 mill. kr. +vsk. Sími 894-8620.



Hyundai árg. 2016. HL730 9A. 10 tonna vél, notuð 2.000 vst. Verð 9,5 mill. kr. +vsk. Sími 894-8620.



Dísel hitarar 12 eða 24 volt. 5 eða 8 kílóvött. Samsettir með eldsneytisgými og ósamsettir. Tveggja ára ábyrgð, góð reynsla. Verð frá 48.900 kr. orkubaendur.com - Tranavogi 3, 104 Reykjavík. Sími 662-1444.



Til sölu er 10.000 lítra rotrótr, staðsett á Eyjafjarðarsvæðinu. Verð kr. 744.000 m.vsk. Til sölu er 20 feta gámur innréttaður sem vinnuskúr með snyrtingu. Verð kr. 1.116.000 m.vsk. Uppl. í síma 892-4465 eða á sjald@mi.is



Seljum vara- og aukahluti í flestar gerðir af kerrum. Sendum um land allt. Brimco ehf. Sími 894-5111. Opið frá kl. 13-16.30 - www.brimco.is



Háprýstipvottadælur fyrir allan iðnað. Öflugur og vandaður dælur á frábæru verði frá Comet, www.comet-spa.com. Aflgjafar; rafmagn, Honda bensín, Yanmar dísil, aflúrtak á traktor. Heitt og kalt vatn, mikið vatnsflæði og þrýstingur allt að 500 bar. Hákonarson ehf. Uppl. í s. 892-4163, hak@hak.is, www.hak.is



Traktorsdrifnar dælur í mörgum útfærslum og stærðum á lager. Sjálfogandi dælur í mörgum stærðum fyrir magnðælingu á vatni, skolpi, sjó, olíu. Hábrýstar dælur fyrir vökvun og niðurbrot í haughúsum. Slöngubúnaður með hraðkúplingum, flatir barkar frá frábæru verði, 2" – 3" – 4". Allur búnaður fyrir vökvun á ræktunarsvæðum. Haugdælur með vacuum búnaði. Aðrir afgangar: rafmagn, bensín/dísil, glussaknúnar (mjög hábrýstar). Við sérhæfum okkur í öllu sem viðkemur dælum fyrir iðnað og heimili. Gerum einnig við allar dælur. Hákonarson ehf. Uppl. í s. 892-4163, hak@hak.is, www.hak.is



Til sölu kerra fyrir fjórhjól. Ný dekk, ný ljós og nýmáluð. Er í Skagafirði. Verð 120.000 kr. Uppl. í síma 820-7201 eða halldora@hermanns@gmail.com



Hnífatætari 230 cm á kr. 585.000 +vsk og 180 cm á kr. 330.000 +vsk. Skoðaðu allt úrvalið á www.hardskafi.is



Grígga öxla vélavagn. Fremsti öxullinn lyftanlegur, aftari beygjanlegur. Búið er að nota í um 2.000 km. Verð 6.500.000 kr. +vsk. Upplýsingar í s. 892-4680.



Til sölu Subaru Legacy árg. 2004, ekinn 260.000 km. Góð sumardeck og vetrardeck á felgum. Ath. gamall malarabíll, nýskoðaður, nýtt í bremsum og nýir stýrisendar og fleira. Verð 250.000 kr. Uppl. í síma 893-7380.



Taðkvíslar. Eigum 1,4 m með Euro festingum. Sterk framleiðsla frá Póllandi. Þétt á milli beinna tinda. Hákonarson ehf. S. 892-4163, hak@hak.is - www.hak.is



Faðmgreip fyrir stórar rúllur. Mesta opnun er 212 cm. Lyftir rúllum sem eru allt að 1.000 kg. Eigin þyngd: 190 kg. Ásoðnar Euro-festingar og slöngur með kúplingum fylgja. Vönduð og sterk smíð með þykkri dökkgrárrí dufthúð (pólýhúð). Til á lager. Verð 149.000 kr. +vsk. Hákonarson ehf. Hafð samband á hak@hak.is eða í s. 892-4163.



Til sölu Samaz Alps 401 fjölplogur, 4 m vinnslubreidd. Verð kr. 890.000 +vsk. Uppl. í síma 862-0445.



Hvað finnst þér um Pírata? Segðu Einari oddvita í NA hvað þér liggur á hjarta alla fimmtudaga kl. 10-12 í síma 784-0801. Frekari upplýsingar á piratar.is. XP 25. september 2021.



HÁ Verslun ehf. er nýr dreifingaraðili fyrir Husqvarna á Íslandi. Há Verslun ehf., Víkurhvarfi 4, 203 Kópavogi. Sími: 588-0028 og 897-3650. Netfang: haverlun@haverslun.is. Við erum líka á Facebook!



Gröfuarmar á ámoksturstæki. Gröfudýpt, 1,5 m eða 2,0 m. Færsla til beggja hliða. Allar festingar í boði. Vandaður búnaður frá Póllandi. Hákonarson ehf. S. 892-4163 - hak@hak.is



Rúllugreip með glussatjakk. Spjót inni í keflum. Lyftigeta 1.000 kr. Ásoðnar Euro festingar og slöngur fylgja. Vönduð smíð frá Póllandi. Verð 179.000 kr. +vsk. Til á lager. Takmarkað magn. Hákonarson ehf. S. 892-4163, hak@hak - www.hak.is



Í júní opnaði nýtt hótél á Reykjavíkurvegum í Hafnarfirði, Hótel Hraun. Á hótelinu eru 71 herbergi og glæsilegur bar. Hægt er að bóka herbergi á sérstöku tilboðsverði á www.hotelhraun.is og í síma 537-6500.



OK RH 8, árg. 2003. Notuð 8.500 vst. Hraðtengi og smurkerfi. Verð 1,5 mill. kr. +vsk. Sími 894-8620.



Ertu í framkvæmdum? Vantar þig smíð? Sérhæfi mig í uppsetningu innréttinga og innihurða. Gef þér gott og hagstætt tilboð. Annað viðhald kemur einnig til greina. Er á Norðausturlandi. Hafðu samband í síma 846-4356 eða netfang: Kjarri88@hotmail.com



Hammar 160s, árg. 2000. Verð 4,5 mill. kr. + vsk. Uppl. í síma 894-8620.



Brettgafflar með Euro festingum. Burðargeta 2.000 kg. Lengd á göfllum 120 cm. Rammi, gataður fyrir rúlluspjót. Til á lager. Einnig með glussafærslu. Hákonarson ehf. S. 892-4163 - hak@hak.is



Rafstöðvar með original Honda-vélum og Yanmar dísil á lager. Stöðvarnar eru frá Elcos Srl. á Ítalíu, www.elcos.net. Eigum einnig hljóðlátarstöðvar fyrir ferðavagna. Við bjóðum upp á allar gerðir af rafstöðvum. Mjög hagstætt verð. Hákonarson ehf. www.hak.is - s. 892-4163, netfang: hak@hak.is



Lítið varphænsnabú til sölu eða flutnings. Hænsnakofar geta fylgt. Upplýsingar í síma 899-4600.

Vegna flutninga. Ýmis tæki og tól til bílaviðgerða: SATA Spr.- Könnur og bobby-tjakkar. Trilla f. gask. AGA gastæki o.fl. Ryksuga m. slípirokk. Hljómtæki, hátalarar frá Bose. Reiðhjól, harmonikkur (Honer), skíði, vídeó m. miklu efni. Saumavél Pfaff, radiófönn Grundig. Einnig varahl. í Nissan King Kap árg. '92. Einnig Ford Rancero árg. '67 (pallbíll) S. 867-4777.

Toyota Land Cruiser 120, árg. 2007. Ekinn 125.000 km. Nýir spíssar og heil grind. Einn eigandi frá upphafi. Skoða alls konar skipti. Egill, sími 849-1022.

Traktorsgrafa, JCB 4cx 2007. Notuð 4.200 tíma. Rotortilt, 3 skóflur, ný dekk. Skoða öll skipti. Verð 1,2 millj. +vsk. Ingó, sími 822-5395.

Heimasmiðaður rúlluvagn sem auðvelt er að breyta í fjárflutningavagn. Hann er 2,50 m á breidd og 6,50 m á lengd. Er með skráningu en ekki sjálfstæðar bremsur. Dekkin eru 100 x 20. Upplýsingar í síma 893-9610 eða á jspeg@simnet.is

LED ljós 1.800 og 2.000 Lumens og 10/30 V. Verð kr. 5.500 og 6.900. Uppl. í síma 893-9610.

Til sölu 20 keldfar kvígur með mismunandi burðartíma. Uppl. í síma 848-2264, Steinunn eða melar621@gmail.com

Til sölu 100 stk. heyrúllur, óaborið hey, vel þurr. Staðsettar undir Eyjafjöllum. Verð kr. 4.000 stk. Uppl. Karl s. 899-3481.

Til sölu steinbitar í fjösgólf, tveir saman. Lengd: 2,48 m. Breidd: 0,33 m. Þykkt: 0,13 m. Uppl. í síma 894-0283.



Óska eftir að kaupa Huennebeck Rasto steypumót og fylgihluti. Óliver Daðason, sími 832-0115.

Óska eftir að kaupa 22 cal riffil og óska eftir gömlum armbandsúrnum. Uppl. í síma 837-4757 eða sigisl@gmail.com

Mig vantar framhásingu undan vörubíla. Tegund skiptir ekki máli. Hjólabúnaður þarf að vera í lagi (legur og dekk) en stýrisbúnaður skiptir ekki máli. Uppl. í síma 895-7505 eða á harsv@simnet.is

Ég hef áhuga á að eignast eða hafa aðgang að jarðhýsi. Póstfang mitt er nem.bis4@lbhi.is - sími 864-0421, Björn Ingí.

Óska eftir notuðum traktor með ámoksturstækjum. Má þarfnast minni háttar viðgerðar. Er í Eyjafirði. Uppl. í síma 866-5338.

Óska eftir pakkara fyrir 70 cm plast. Þarf að vera í þokkalegu ástandi. Uppl. gefur Óli í s. 864-0870.



Júliús, landbúnaðarmenntaður og lærdur garðyrkjumaður, óskar eftir starfi í garðyrkju. Hann getur byrjað strax og er með bíl til umráða. Uppl. í s. 834-8678 eða á netfangið juliusswolf1@web.de

Sergei, 48 ára gamall, óskar eftir vinnu við bústörf, hvort sem er við dýrahald eða garðyrkju, því hann vill flytja til Íslands. Hann segist vinnusamur og með góðan tæknilegan skilning. Uppl. í gegnum netfangið nu.iv.gp@gmail.com

Starfsmaður/ráðsmaður óskast á kúabú á Norðurlandi 35 km frá Akureyri. Á búinu eru tveir Lely róbótar. Viðkomandi þarf að hafa reynslu af kúabúskap og geta unnið sjálfstætt. Gott húsnæði fylgir starfinu. Upplýsingar í síma 846-0921.

Ég óska eftir að komast í vinnu á sveitabæ. Nánari upplýsingar veittar í síma 783-4594, Eyrún Eva.



Jörð óskast á Suður- eða Vesturlandi. Hitaveita og einhver húsakostur æskilegur. Upplýsingar hjá vilborg100@gmail.com

Til sölu 3,4 ha frístundarlóð í landi Bildsfells í Grafningi, heitir Tjarnarvegur 23. Verð 5 mill. kr. Upplýsingar og myndir í stbbyd@gmail.com og í s. 773-7188, Kobbi.



Tek að mér viðgerðir á flestum tegundum sjálfskiptinga. Hafð samband í síma 663-9589 til að fá uppl. og tilboð. HP transmission, Akureyri. Netfang: einar.g9@gmail.com, Einar G.



EYJALIND
GRAMMER

## Sæti og varahlutir í

- Lyftara
- Vinnuvélar
- Vörubíla
- Bata



Vertu vinur okkar á Facebook

**Sími: 517-8240 - Súðarvogur 20 - www.eyjaland.is**



### Upptektarset í MF 35 standard 23C.

Í setinu eru allar slífar, stimplar, boltar og fóðringar, stimpilhringir, allir ventlar, stýringar og gormar auk efra og neðra pakkningasetts. Þetta er nýtt og pantað frá Sparex. **Verð 78.000**



### Vökvayfirtengi ný frá Sparex

Cat3 28,5 mm bolti með hjörulíð sem er 67 mm. Lágmarks lengd er 680 mm og hámarks lengd er 895 mm, lyftigeta er 11.520 kg og útþrýsingur 14.440 kg. **Verð 94.000**

### Einnig Cat2 með Q.R.CBM föstum krók í traktor.

Lágmarks lengd er 680 mm og hámarks lengd er 881 mm. Hentar vélum upp í 150 hp. **Verð 70.000**

**Upplýsingar í síma 893 9610 eða jspeg@simnet.is**



## Karlakórinn Fjallabraedur

auglýsir eftir árabát úr timbri

Báturinn þarf að hljóma vel og líða vel á landi.

Tilboð sendist á arabatur@fjallabraedur.is

## Bændablaðið

# Kemur næst út

## 7. október

SNILLDAR  
**RÚLLUPYLSU-  
PRESSA**



**B** BLIKKRÁS EHF

Hægt er að panta á heimasíðu okkar:  
blikkras.is eða á netfanginu  
blikkras@blikkras.is

Akureyri · Sími 462 7770 · blikkras.is · blikkras@blikkras.is · facebook: Blikkrás ehf

**ÁSCO**

BÍLARAFMAGN

**OKKAR ÆR OG KÝR**  
– STARTARAR OG ALTERNATORAR –



Einnig á lager: Hjólmflutningstæki frá Alpine. Varahlutir í startara. Rafgeymar. Aðaljösaþerur. LED þerur. Hátalarar. Tengir fyrir togsþil. Hleðslutæki. Útvarpsloftnet. Rafhlóður. Fjarstýringar. Fjarstart í bíla. Radarvara. Startkaplar. Áriðlar 12V og 24V / 240V. Hljóðnema fyrir rútur, voltmælur, ampermælur, spennufellur 24V / 12V, trullanabættar, loftnetsframleiðing. Kerrutenglar. Breytar fyrir 13P kerutengla. Öryggi. Sjálfvirk öryggi í bíla. Gleröryggi 20 og 32mm. Postulinsöryggi. Öryggishöldur. Stór öryggi uppi 250A. Skemmljós fyrir Landrover. Símsætt fyrir bílaskoðar. Bassakettur. Övullhósur. Spennustíflar. Dólar. Rafgeymaskólar. Jarðamband. Dröðubúrn. Reimsklútur fyrir alternatara. Hljóðgeymar. Startarar. Lager í öskum. Koff í öskum. Vöndun og viðbúnaður. Ög myndir myndu þess.

**ÁSCO**

Glerárgata 34b við Hvannavelli · S 461 1092 · asco.is BÍLARAFMAGN

• VÖKVASLÖNGUR OG TENGI

• SÉRSMÍÐI

• IÐNAÐARSLÖNGUR Í ÖLLUM STÆRÐUM

SKOÐAÐU VÖRULISTANN OKKAR  
Á **HYDROSCAND.IS**

**HYDROSCAND**  
SLÖNGUR OG TENGIUNADUR

VAGNHÖFÐI 27 | SÍMI 516 3300

**RÉTTUR**



• Bílaréttingar

• Sprautun

• Tjónaviðgerðir

Hamarshöfði 10 – S. 587-6350

**JOBMAN**

Nýr vetrarjakkir frá Jobman!

11.000 mm. vatnsvörn og 6.000 gr/m<sup>2</sup> öndun.

Vefverslun: Khvinnufot.is

**KH VINNUFÖT**  
Réttu fötin fyrir þig!

Nethylur 2a, 110 Reykjavík | khvinnufot.is

## LÍF & STARF



# Kræklingur eða krákuskel

Löngum hefur sú regla verið við lýði að kræklingatínslu væri óhætt í mánuðum sem hafa bókstafinn R í nafninu, eða frá september til aprílloka.

Samkvæmt Matvælastofnun er hins vegar varasamt að hafa það eitt að leiðarljósi, því ef eitru fer yfir viss mörk í skeljum kræklinga á tilteknu svæði, er innihaldið á því tinslusvæði ekki hæft til neyslu fyrr en í fyrsta lagi að ári. Eitrið kemur frá aðalfæðu kræklingans, svifþörungum, en þeir geta sprottið upp eitruðir og valdið fólki vanlíðan – allt frá niðurgangi og minnisleysi til öndunarlómunar. Ef fólk hyggur á tinslu er því gott að hafa til hliðsjónar niðurstöður frá vöktuðum ræktunarsvæðum en þær má finna á vefsíðu Matvælastofnunar.

Þetta er nú allt gott og blessað. Kræklingar, sem áður voru aðallega notaðir í beitu, eru herramannsmatur og þá má til dæmis tína í Breiðafirðinum og við Faxaflóa en eituráhrifa hefur mikið gætt í Hvalfirðinum og því ráðlegast að fara ekki þangað. Best er að fara á stórstraumsfjöru vopnaður fötu og hnif og hafa það í huga að taka ekki meira en nauðsynlegt er svo stofninn geti haldið sér, auk þess að gæta þess að vera ekki á landsvæði í einkaeign.

Uppskriftir að kræklingi geta verið einfaldar og hann einungis hreinsaður og soðinn í blöndu af hvítvíni og fínsöxuduðum hvítlauk. Vandaðri uppskriftir má einnig finna en ein slík kemur hér á eftir. Verði ykkur að góðu!

Kíló af hreinsuðum kræklingi  
4 msk. ósaltað smjör  
2 msk. ólífuolía  
6 hvítlauksrif  
½ bolli hökkuð steinselja  
¼ tsk. chiliflögur (ef vill)  
1 bolli þurrt hvítvín  
½ tsk. salt (meira eftir smekk)

Steikja saxaðan hvítlauk í ólífuolíunni, við meðalháan hita, þar til hann er gullinn (um 2 mínútur).

Ef chiliflögurnar eru notaðar skal bæta þeim við, þá hvítvíninu og hækka hitann í 3 mínútur.

Lækka skal hitann í miðlungs, bæta kræklingnum á pönnuna og setja lok yfir. Athuga skal hvort hann hafi opnast eftir um 3–5 mínútur og þá má fjarlægja lokið.

Lækka hitann enn meira, bæta smjóri og steinselju út í og blandað saman. Krydda má með salti og pipar og borið svo fram með góðu brauði. /SP



Erum með varahluti og þjónustu fyrir allar JCB vélar

S: 527 2600

**Vélavit**  
Sala - Þjónusta  
www.velavit.is

# SMÍÐUM OG GERUM VIÐ ALLAR GERÐIR TJAKKA



VHE • Melabraut 27 Hafnarfjörður • Hraun 5 Reyðarfirði • Sími 843 8804 • Fax 575 9701 • www.vhe.is • sala@vhe.is

# Matvælasjóður úthlutar rúmum 566 milljónum króna til 64 verkefna

Matvælasjóður hefur úthlutað í annað sinn og að þessu sinni 566,6 milljónum króna til 64 verkefna. Umsóknir um styrki voru 273.

Tilkynnt var um úthlutunina á vef atvinnuvega- og nýsköpunarráðuneytisins. Þar kemur fram að fjögur fagræð hafi verið stjórn sjóðsins til ráðgjafar, eitt í hverjum styrkjaflokki. Verklagið var með þeim hætti að fagræðin skiluðu til stjórnar forgangsriðun verkefna eftir einkunnum ásamt umsögnum um hvert verkefni fyrir sig. Stjórn Matvælasjóðs skilaði síðan tillögum til ráðherra sem ráðherra féllist á. Öllum umsækjendum mun berast svar við umsóknum sínum ásamt umsögn um verkefni.

## Jöfn dreifing milli landshluta

Í tilkynningunni kemur fram að dreifing verkefna sem fengu styrk sé nokkuð jöfn milli landshluta.

Í fyrstu úthlutun úr sjóðnum, í desember á síðasta ári, fengu 62 verkefni styrk af þeim 266 umsóknum sem sjóðnum barst.

## Meðal verkefna sem hljóta styrki eru:

- Útfærsla hugmynda og prófun á fæðubótarefni úr tilteknum spírurum og sykrum úr þörungum.
- Vöruþróun á millimáli og ídýfum úr broddmjólk.
- Tilraun til notkunar þang-safa við vökvaræktun grænmetis.
- Tilraunir og vöruþróun á ætum rósum.
- Verkefni um að framleiða umhverfisvænni matvælaumbúðir.
- Framleiðsla á hafraskryri úr íslenskum höfnum.
- Hagkvæmnisathugun fyrir uppsetningu frostþurrkunarvers fyrir matvæli á Íslandi.
- Fullvinnsla á grjótkrabba og



## AFURÐ | LISTI

Umsækjandi	Heiti verkefnis	Upphæð	Landshluti	Kyn verkefnastjóra
Slippurinn Akureyri	Sjávarlón	10.200.000 kr	NE	KK
Arna ehf	Hafraskryr úr íslenskum höfnum	17.425.000 kr	SL, VF	KK
Sildarvinnslan hf	Rauða Gullið	19.098.650 kr	H, AU	KK
Langa	Skilgreining á vatnsrofnun prótinum úr ufsa- og karfahryggjum	21.033.250 kr	SL	KVK
BioPol ehf.	SOUL: Sustainable Omega-3 oil from Underutilized Lumpfish	10.996.450 kr	NV	KK
Royal Iceland hf.	Fullvinnsla á grjótkrabba í Njarðvík	25.500.000 kr	SN	KK
Samtök smáframleiðenda matvæla	Matsjá-stuðningur við matarfrumkvöðla	5.321.000 kr	VL, VF, NV, NE, AU, SL, SN, H	KVK

## FJÁRSJÓÐUR | LISTI

Umsækjandi	Heiti verkefnis	Upphæð	Landshluti	Kyn verkefnastjóra
Hárækt ehf.	Markaðssókn VAXA á Íslandi	10.710.000 kr	SN, VL, H	KK
Jökla ehf.	Jökla rjómalikjör	11.687.500 kr	NV, H	KK
Jurt ehf.	Stafræn markaðssetning Nordic Wasabi	10.625.000 kr	AU	KVK
Svæðisgarðurinn Snæfellsnes	Markaðssetning ábyrgta matvæla frá Snæfellsnesi	10.625.000 kr	VL	KVK
Jörth ehf.	Broddur og lifandi gerlar	15.572.850 kr	SL	KK
Angan Skincare	Húðvörur úr íslenskum jurtum og hliðarafurðum matvælaframleiðslu	9.609.250 kr	VF, H	KVK
Sölufélag garðyrkjemanna	Íslenskt grænmeti á erlenda markaði	20.235.950 kr	H	KK
True Westfjords ehf.	Hrein fiskiolía í vesturvíking	25.500.000 kr	NV	KVK

**Kynjahlutföll verkefnastjóra sem hljóta styrki**

Konur 53%  
Karlir 47%

**Hlutföll starfa sem skapast**

KVK og KK jafnt 72%  
Fleiri KVK 14%  
Fleiri KK 8%  
Nær eingöngu KVK störf 6%

Umsækjandi	Heiti verkefnis	Upphæð	Landshluti	Verkefnastjóri
Ábót íslensk fæðubót ehf	Útfærsla hugmynda og prófun á fæðubótarefni úr tilteknum spírurum og sykrum úr þörungum	3.000.000 kr	VL	KVK
Birgir Þórðarson	Þróun og markaðssetning gæsaafurða-beint frá býli	2.837.552 kr	NV	KK
Karen Emília Barrysd. Woodrow	Vöruþróun á millimáli og ídýfum úr broddmjólk	2.850.000 kr	H	KVK
Fersk Þurrkun ehf	Gerð viðskiptaáætlunar, prófanir og vöruþróun með frostþurrkun á íslensku grænmeti og sjávargróðri.	3.000.000 kr	SL	KVK
Livefood ehf	Vöruþróun og gerð viðskiptaáætlunar fyrir íslenska hágæða grænkeru osta	3.000.000 kr	SL	KVK
Saga Seafood ehf	Vöruþróun hliðarstrauma ufsavinnslu - hagkvæmnisathugun og viðskiptaáætlun	3.000.000 kr	SL	KK
Sigurður Þór Guðmundsson	Grásteinn göðgæti	2.688.000 kr	NE	KVK
Hörm Heiðarsdóttir	Hagkvæmnisathugun og gerð viðskiptaáætlunar fyrir hátækni gróðurhús á Norðurlandi	3.000.000 kr	NE, H	KVK
Steindór Runiberg Haraldsson	Aðlögun framleiðsluferils jurtamólkur að markaðsþörfum	3.000.000 kr	NV	KK
Zeto ehf	Þúðursjampó fyrir íslenska hestinn	3.000.000 kr	NV, NE, SN	KVK
Þörungaklaustur ehf	Tilraun til notkunar þang-safa við vökvaræktun grænmetis	2.974.400 kr	VF, NV, H	KVK
Ásgeir Jónsson	Vöruþróun saltfiskréttar (bacalao)	2.980.000 kr	H	KK
Bjarni Bjarnason	Lýsi á gæluþýramarkað	1.250.000 kr	H	KK
Eimur	Hagkvæmnisathugun fyrir uppsetningu frostþurrkunarvers fyrir matvæli á Íslandi	3.000.000 kr	NE	KVK
Bjarnveig Birta Bjarnadóttir	Hagkvæmnisathugun og markaðsgræining á nýtingu þorskaugna	1.650.000 kr	H	KVK
Brjálaða gimbrin	INN með INN-mat - vöruþróun og tilraunir með innmat úr lömbum	2.674.000 kr	NV	KVK
Eirný Ósk Sigurðardóttir	Ráðgjöf í nýsköpun mjólkurafurða - fýsileikaathugun og viðskiptaáætlun	3.000.000 kr	VL, VF, NV, NE, AU, SL, H	KVK
Erlent ehf	Verðmætasköpun fiskiroðs	3.000.000 kr	NE	KK
Hafgustur ehf.	Þróun á grjótkrabba sem vöru á neytendamarkað	3.000.000 kr	VF	KK
Margrét Polly Hansen Hauksdóttir	Vínland Vínkran	3.000.000 kr	SL	KVK
Nýheimar Þekkingarsetur	Útfærsla á hugmyndum og tækniþróun fyrir Grósku - félagslandbúnað	3.000.000 kr	SL	KVK
Sifmar ehf	Heilsukropp	3.000.000 kr	SL, H	KVK
Starrastaðir ehf	Tilraunir og vöruþróun á ætum rósum	2.744.000 kr	NV	KVK
Gró borgarrækt ehf.	Ostrusveppabú: uppsetning ræktunarferfa og tilraunarækt með íslensku hráefni	3.000.000 kr	NE	KVK
Stefanía Hjördis Leifsdóttir	Handverksostar úr geita- og sauðamjólk, vöruþróun og markaðssetning.	3.000.000 kr	NV	KVK
Matvælaþróun ehf	Majones úr repju	3.000.000 kr	SL	KK
Páll Marvín Jónsson	Gerð viðskiptaáætlunar fyrir humla ræktun og bjórmiðstöð	1.600.000 kr	SL	KK
Einar Örn Aðalsteinsson	Gerð viðskiptaáætlunar og vöruþróun fyrir Matarsmiðju í Eyjafjarðarsveit	2.750.000 kr	NE	KK
Matarskemman ehf.	AUDNÍN: Auðlindafélag Þingeyinga - Viðskiptaáætlun og fjárfestakynning	3.000.000 kr	NE	KK

- aukaafurðum af próteinríkum.
- Verkefni um framleiðslu á húðvörum úr íslenskum jurtum og hliðarafurðum matvælaframleiðslu.
- Áhrif endurnýjunar íslenska fiskiskipaflorens á kolefnisspor afurða.
- Verkefni um hreina fiskiolíu í vesturvíking.

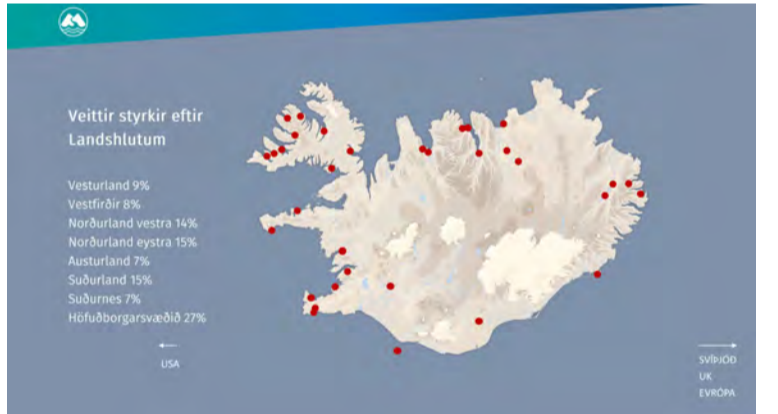

## KELDA | LISTI

Umsækjandi	Heiti verkefnis	Upphæð	Landshluti	Kyn verkefnastjóra
Matís ohf. í samstarfi við einkaaðila	Áhrif endurnýjunar íslenska fiskiskipaflorens á kolefnisspor afurða	6.290.000 kr	VF, NV, NE, AU, SL, H	KK
Hafrannsóknastofnun í samstarfi við einkaaðila	Bætt heilbrigði í bleikjueldi	20.085.500 kr	H	KK
Matís ohf. í samstarfi við einkaaðila	Áskoranir við þökkun grænmetis	9.386.550 kr	VL, SL, H	KK
Matís ohf. í samstarfi við einkaaðila	Saltfiskur til Framtíðar	9.775.000 kr	SL, SN, H	KVK
Landbúnaðarháskóli Íslands	Olíuauður Íslands - Leiðir til aukinnar matarolíuframleiðslu	9.299.340 kr	NV, NE, AU, SL, VL	KK
Matís ohf.	Trefjaríkt og hollt hýði?	15.726.646 kr	H	KVK
Háskóli Íslands í samstarfi við einkaaðila	Umhverfisvænni matvælaumbúðir (UMMAT)	25.500.000 kr	NE, H	KK
Háskóli Íslands í samstarfi við einkaaðila	Gæðabreytingar próteina við vinnslu þors- og	17.000.000 kr	SN, H	KVK
Matís ohf. í samstarfi við einkaaðila	Súrþang og göðgerlar í fiskeldi	16.865.120 kr	VL, NE, H	KVK
GeoChil	Kæling lýstra gróðurhúsa	12.750.000 kr	H	KVK
Útgerðarfélag Reykjavíkur	CRISP-FISH	14.965.950 kr	H	KVK
Matís ohf. í samstarfi við einkaaðila	Hringrásarhagkerfi kjötiðnaðar	10.200.000 kr	NE, H	KK
Matís ohf. í samstarfi við einkaaðila	Nýjar lausnir fyrir vinnu við merkingar matvæla	8.559.500 kr	AU, H	KK
Matís ohf. í samstarfi við einkaaðila	Næringar- og hollustuefni úr hliðarafurðum bjórgerðar	14.753.450 kr	H	KK
Matís ohf. í samstarfi við einkaaðila	Bættir vinnsluferlar við sjófrystingu karfa	7.872.700 kr	H	KVK
Landbúnaðarháskóli Íslands í samstarfi við einkaaðila	Mannakorn - Beta bygg með bættum aðferðum	13.891.550 kr	NV, SL, VL	KK
Landbúnaðarháskóli Íslands í samstarfi við einkaaðila	Mannakorn - Hafnar og hámerkun gæða	18.089.700 kr	NV, SL, VL	KK
Tilraunastöð HÍ í meinafræði að Keldum í samstarfi við einkaaðila	Bakteríufagar gegn fiskabakteríum	12.274.000 kr	VF, AU, H	KVK
Matís ohf. í samstarfi við einkaaðila	Verðmæti í vinnsluvatni frá bolffiskvinnslu	9.661.100 kr	SN, NE, H	KVK

**D**

# Kosningarnar eru um þessi þrjú mál

**1**  
Heilbrigðiskerfið er dýrmætt. Burt með biðlistana.

Fólk á að fá nauðsynlega heilbrigðisþjónustu, óháð efnahag, þegar hennar er þörf. Við viljum taka upp nýja þjónustutryggingu - loforð um þjónustu innan 90 daga.

**2**  
Lægri skattar, betri lífskjör.

Skattar halda áfram að lækka. Við sýnum ábyrgð, varðveitum stöðugleika og lága vexti. Þannig verður atvinnulífið sterkt, nýsköpun heldur áfram að blómstra og atvinnuleysi heldur áfram að minnka.

**3**  
Notum hreina orku. Hættum að nota olíu.

Við höfum náð ótrúlega góðum árangri í rafvæðingu bílaflotans og erum í öðru sæti í heiminum í orkuskiptum. Við ætlum að verða fyrst til að verða alveg óháð olíu með því að nota græna orku á skipum og í flugi.